PRECIO EN TODO EL PAIS
30 centavos

LA NACION

Edición de 22 páginas

AÑO IX
TELEFONO INGLES 3113-3114
AGUSTINAS 1253-1269
SANTIAGO DE CHILE, MIERCOLES 11 DE NOVIEMBRE DE 1925
SUSCRICION: Por un año, $ 90 — Por 6 meses, $ 48
Por 3 meses, $ 26 — Por un año, extranjero, $ 150
Núm. 3,223

OH, MARGARITA!

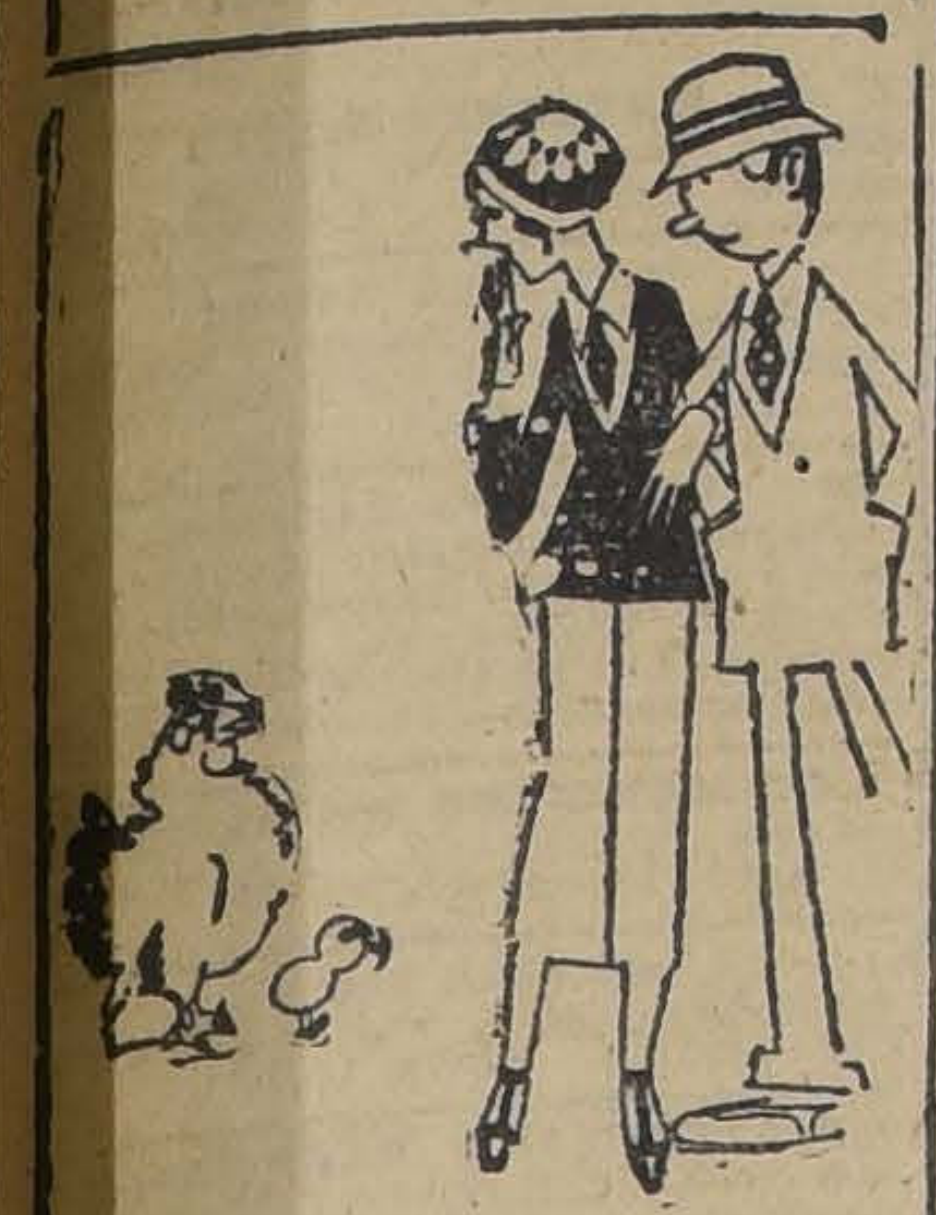

Margarita dice que es indispensable llevar al novio ante un gallinero para ver si se le despiertan los instintos domésticos...

Los tres aniversarios de hoy

EL ARMISTICIO QUE PUSO FIN A LA GUERRA MUNDIAL.—NATALICIO DE VICTOR MANUEL DE ITALIA.—LA INDEPENDENCIA DE POLONIA.

Tres grandes aniversarios se celebran el día de hoy. Cada uno de ellos es una fecha de significación en la historia universal.

El primero es el de aquel día que puso fin al conflicto más sangriento de que hay memoria entre los hombres: aquellos largos cuatro años en que el mundo había concentrado todas sus energías en el propósito de destrucción. Cuatro años en que la mejor parte de la humanidad cayó para no levantarse más; en que se aniquilaban todas las fuerzas vivas de los países en lucha, en que el progreso se detenía bruscamente, en que se postergaban todas las actividades nobles y generosas, para dedicarse exclusivamente a las que significaban un adelanto en el arte de matar.

El día del armisticio celebrado entre las potencias aliadas y el antiguo Imperio de Alemania significó virtualmente la cesación de las hostilidades en todo el mundo, y es una fecha que tendrá que ser recordada con regocijo por los hombres de buena voluntad de la Tierra, ya que representa el regreso a la civilización olvidada, y el término de un período que será siempre un bochornoso recuerdo del siglo en que vivimos.

Al mismo tiempo que para unos esta fecha representa el día de la victoria, para todos los hombres significa la vuelta a las actividades normales y a los sentimientos de humanidad que ya parecía que iban a desaparecer definitivamente de este mundo.

Víctor Manuel III, Rey de Italia, completa hoy 56 años de vida: una vida noblemente empleada, durante la cual se ha convertido en uno de los monarcas más populares de la vieja Europa, y en la que ha sabido conquistarse el afecto de su pueblo en virtud de su actuación inteligente, de sus maneras afables y sencillas, y de su profundo espíritu democrático, puesto a prueba en repetidas ocasiones.

Tiene Víctor Manuel III todas las condiciones necesarias para ser un verdadero conductor de pueblos. Así lo ha demostrado constantemente, sobre todo en los últimos años, en los que ha tenido que encarar tantos momentos de crisis social y política en Italia.

Su país se encuentra en pleno desarrollo. La guerra europea, que ensanchó sus fronteras, le enseñó al mismo tiempo a ser sobrio y esforzado, en forma que la península se ha convertido en un gran emporio de las industrias y del comercio.

Los hijos de Italia se encuentran diseminados por todos los países de la tierra, en cada uno de los cuales contribuyen con su esfuerzo al progreso y a la civilización general. Por ello este aniversario será celebrado jubilosamente, y de todas partes llegarán a Italia los votos por la prosperidad del país y por el bienestar de su soberano.

Polonia también celebra hoy un fausto aniversario: el del día en que volvió realmente a la vida independiente, después de largo tiempo de sujeción al yugo extranjero. Aunque con una ficción de autonomía durante la guerra europea, la verdadera independencia de Polonia sólo comienza el 11 de Noviembre de 1918, día en que, efectuada la evacuación del territorio polaco por las tropas alemanas de ocupación, el mariscal José Pilsudski asumió el mando supremo en el carácter de Presidente.

Polonia ha progresado rápidamente en los últimos años, y ha fortalecido su situación interior. Uno de los acontecimientos más importantes ha sido la reforma financiera, que dió al país, en cambio de una moneda depreciada y casi sin valor, otra sana, a base de oro, cuya unidad es el florín (zloty), el que constituye el único medio legal de pago desde mediados del año pasado. El florín polaco, cuya cotización es muy firme ,equivale al tización es muy firme, equivale al quinto del dólar norteamericano.

DE ITALIA

DE NUESTROS CORRESPONSALES EN EL EXTERIOR

La romántica Verona y la mística Padua

por **AGUSTIN LOERA y CHAVEZ**

LA PÁLIDA SOMBRA DE JULIETA. — EL PASO DE LOS BÁRBAROS. — LOS FRESCOS PRODIGIOSOS DE GIOTTO. — EL CULTO FEMENINO A SAN ANTONIO DE PADUA

(ESPECIAL PARA "LA NACION")

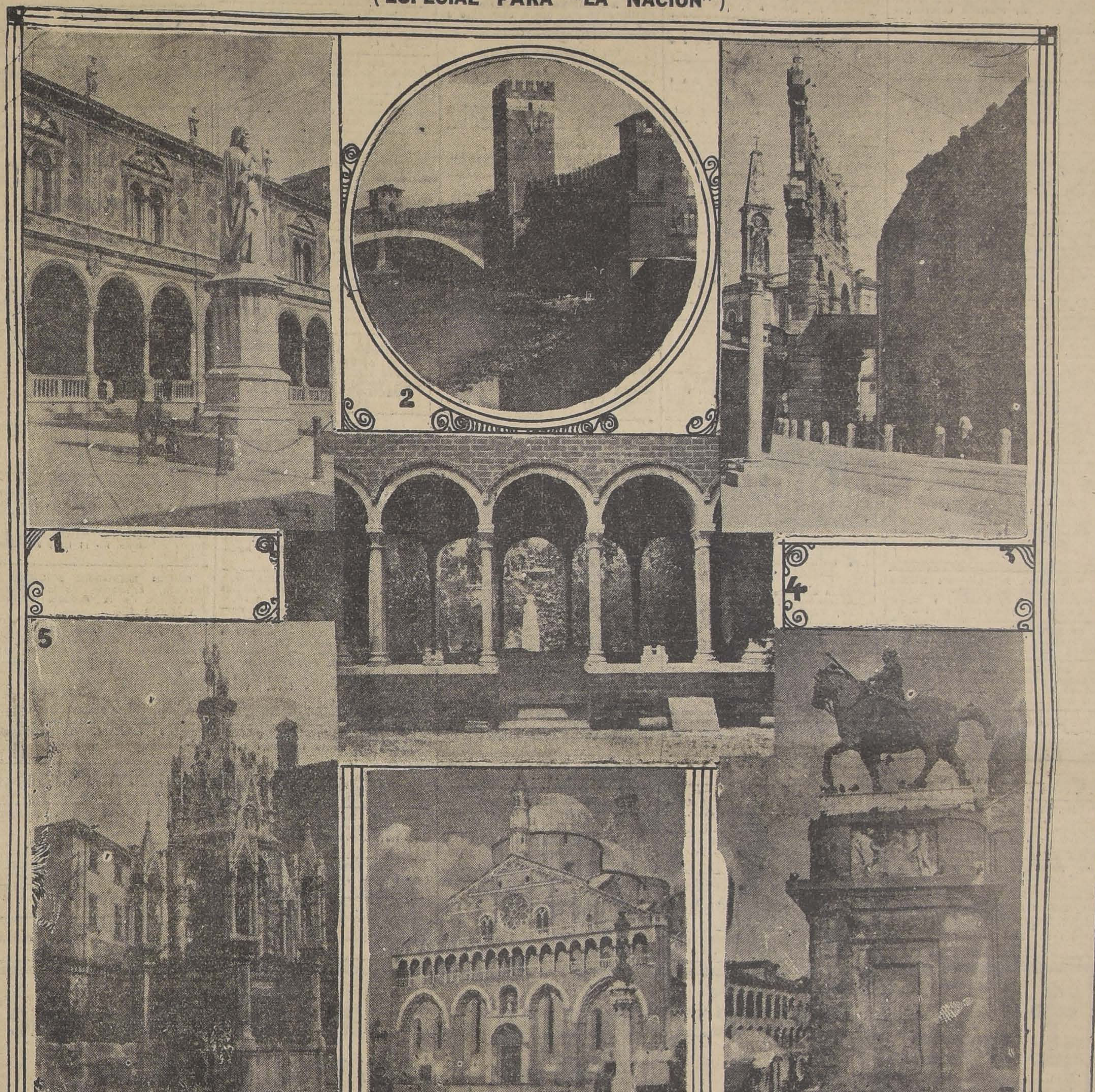

1) La Plaza de la Señora de Verona.— 2) El Palacio y el Puente Viejo de Verona.— 3) Las arenas de Verona.— 4) La tumba de Julieta.— 5) Las tumbas de los Scaligeros.— 6) Basílica de San Antonio en Padua.— 7) El Gathamelata de Danatello.

PADUA, Setiembre 6 de 1925.

RUMBO A VERONA

De Milán, por la ruta de los lagos italianos que se encajan como enormes moluscos jaspeados de lapislázuli en los escalonados contrafuertes de los Alpes, se llega a Brescia. Todas estas ciudades del norte de Italia tienen en sus entrañas romanas, carcomidas y deshechas, algunas aristas evocadoras de aquellos pueblos rubios e impetuosos que — según nos repite el estribillo histórico—dejaron sus tenebrosas selvas del norte, y semidesnudos y rugientes bajaron a saltos los ásperos escalones de los Alpes. Tribus invasoras que olfateando la caza codiciada de la Roma Imperial, descendían en rugientes oleajes arrasando campiñas, triturando ciudades, devorando rebaños y saqueando poblados hasta que satisfecho su furor primitivo se establecían sobre las ruinas conquistadas y se ponían mansamente a digerir la presa hasta que un nuevo oleaje rebosaba los Alpes y repetía el siniestro asalto, arrollando en su fresco torbellino a las tribus hermanas que le habían precedido. Brescia, Verona, todas estas ciudades del pie de los Alpes, recuerdan cuando se las mira recortadas sobre su fondo de montañas, los asaltos de aquellos pueblos bárbaros que a la postre algo dejaron de su savia joven primitiva.

Brescia tiene hoy un carácter dulce y apacible, la quietud de las calles contrasta con la grandeza de los antiguos palacios, cuyas fachadas deslucidas conservan restos de la pasada grandeza, y en su bellísima Plaza Vieja — uno de los más encantadores rincones de Italia — se yergue el soberbio edificio municipal levantado sobre una imponente sala hipóstila. En el segundo piso de este palacio se distribuye una serie de deliciosas ventanas donde Palladio es más artista y menos matemático que en Vicenza: la ciudad que oprimió con su sabiduría.

LA PALIDA SOMBRA DE JULIETA

Verona se recuesta dulcemente sobre las riberas del Adige. El río manso y musical acaricia los viejos castillos que tienden sus muros almenados sobre las aguas, formando puentes-fortalezas y el tenue vapor de la corriente envuelve a la ciudad con una malla tan sutil como el encaje de románticas leyendas que flota sobre la vetusta comarca.

Es de noche, cuando ese "sol salvaje" de Italia (como decía Heine) ha dejado de pintar con sus dorados reflejos las plazas y las piedras, cuando Verona adquiere, en la quietud de las sombras, su poder misterioso de viejas resonancias.

En la Plaza de la Señoría, Dante abandona su pedestal de mármol poniendo en fuga bandadas de palomas que decoran con su vuelo gracioso la ruta del poeta; se asoma a la esbelta loggia y reconoce en estatuas y medallones a los caudillos y señores de su siglo, pasa por la sombría arcada de Santa María la Antigua y se detiene maravillado ante las magníficas tumbas de los Scaligeros. Aquí el excelso poeta evoca con agradecimiento la acogida que le brindó la corte gibelina de Verona en su angustioso destierro de Florencia y ante el gótico mausoleo del Can Grande, la implacable actitud del poeta se torna plácida y reconocida.

En otro barrio misterioso erra la pálida sombra de Julieta, la doliente amada que duerme en su tumba cubierta de flores y recuerdos, el sueño de eternidad que depararon sus frustrados amores. La caja de piedra que señala el lugar en que reposa la triste enamorada, se encuentra protegida por una graciosa arcada, y rosales y enredaderas acarician y embalsaman el simbólico lugar.

Como van a los santuarios en cortejo interminable los ingenuos creyentes, así vienen aquí, así han venido durante varios siglos, millares de peregrinos del amor, ebrios de ensueño, trémulos de emoción, agotados por el insomnio, a rendir su homenaje a la romántica Julieta. Todos estos dolientes romeros han dejado en la desierta urna una flor y una esquela que testifica su infortunio y que proclama hoy, en el hacinamiento de pétalos marchitos y de pliegos deslucidos, el mensaje de solidaridad de los Romeos y Julietas de todo el mundo. ¡Qué cantidad de esperanzas frustradas, de ilusiones marchitas, de suspiros y desvelos representa esta pirámide de flores muertas! En cambio las paredes de este santuario sentimental están tapizadas de exvotos que han colocado las parejas de tiernos enamorados que han venido a consagrar su ensueño sobre la misma tumba de la amada doliente.

Personalidades de muy diverso linaje y condición han dejado aquí su romántica huella. El mismo Byron oró emocionado en este altar y arrancó un trozo de la tumba para ofrecerlo algún día a su hija Ada. Triste ironía ya que ésta era, de las hijas del poeta, la única nacida más por compromiso de familia que por verdadera pasión.

Preside este santuario del amor la figura ideal de Shakespeare que parece sonreir con equívoca ironía a todos los peregrinos.

EL MISTICISMO DE PADUA Y LOS MARAVILLOSOS FRESCOS DE GIOTTO

Mientras Verona, entre sus ruinas romanas y sus palacios, disfruta del prestigio sentimental que le da la aventura de los Capuletos y los Montescos, Padua goza de su soberanía mística con el guapo San Antonio por cuya suntuosa basílica desfilan sin cesar los atribulados creyentes. Pero una buena parte del culto femenino al Santo portugués tiene secretas afinidades con la tragedia de Verona ¡cuántas de las Julietas peregrinas que han ido a llorar a la tumba de la triste enamorada, han venido después a pedir a San Antonio su protección para alcanzar el codiciado ideal!...

El verdadero centro místico de Padua está en la capilla de los Scrovegni, totalmente recubierta en su interior por los frescos prodigiosos de Giotto.

El arte primitivo y sin embargo moderno por el germen de eternidad que encierra; la concepción audaz y grandiosa que se separa francamente del rígido bizantinismo, conservando una encantadora ingenuidad; la línea narrativa de esta evocación evangélica; el manejo de los colores en una gama tan estrecha y no obstante tan armónica y acertada; la potencia expresiva de las figuras en las caras, en las actitudes, en las telas; el ambiente bíblico de los paisajes y el movimiento de los animales; el ritmo de la sencilla arquitectura limitada a unas cuantas líneas de sabia perspectiva, hacen de esta obra de Giotto un ejemplar precioso de la renovación artística realizada por aquel espíritu fuerte y superior.

El realismo latente en estos frescos de Padua se levanta del perímetro terrestre y, divinizándose, modula con las figuras de la teoría cristiana una escala expresiva que abarca todos los grandiosos episodios de la tragedia inmortal. Tómese, por ejemplo, para dar idea de la formidable revolución artística de Giotto, el tipo de sus ángeles, esas deliciosas figuras que se suspenden llenas de vida sobre lo fondos azules, planos y brillantes: el ángel de la Visión de San Joaquín tiende en curva graciosa el brazo prometedor y clava sus pupilas en el Santo dormido; el coro de querubines que danza sobre el techo del pesebre y se desborda sobre las cabezas de los atónitos pastores en el fresco del Nacimiento, tiene — en su supremo regocijo — la expresión de infinito agradecimiento al Ser Superior que dispuso el deseado advenimiento; el ángel de la Huída a Egipto señala con mansa tristeza el derrotero; el de la Presentación al Templo sonríe, entre satisfecho y temeroso, como abarcando el porvenir; los prodigiosos ángeles de la Crusifixión agitan desesperados alrededor de Cristo y hay uno que al recoger las gotas de sangre voltea horrorizado la doliente cara, mientras otro se desgarra la sutil vestidura para presentar sus propias carnes al martirio; los ángeles del Descendimiento rugen y lloran vengadores en actitudes trágicas, se trituran los dedos, se arrancan los cabellos poseídos de celestial furor, y en fin, los ceráficos cortejos que acompañan a Jesús en la Ascensión, están animados de una divina alegría expresada en las caras sonrientes y en las miradas atónitas.

Habrá mucho del concepto pagano en esta creación giottesca, pero qué nueva, qué sublime y qué humana es la realización del ideal cristiano en estos frescos de Padua pintados por la mano del genio con el soplo de Dios.

A. L. y CH.

LA MODA ACTUAL

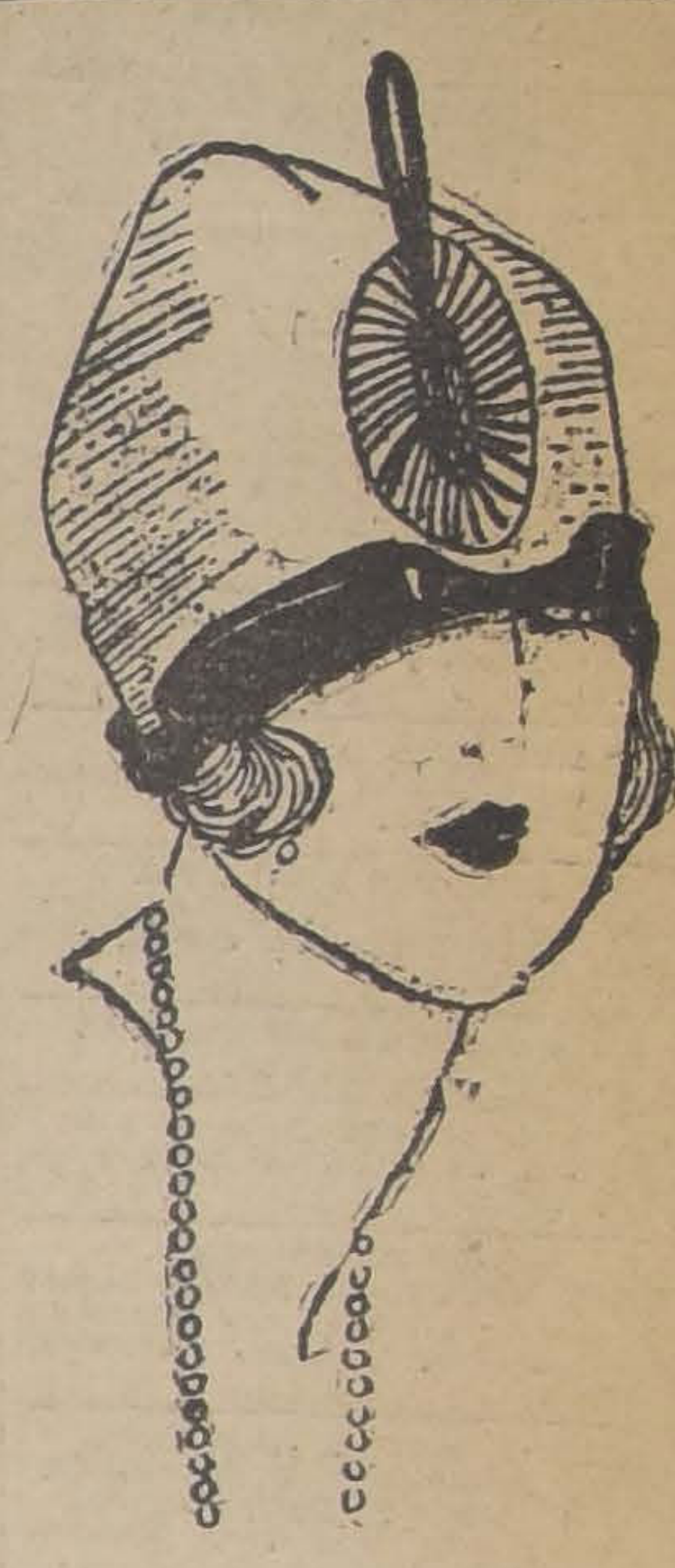

La toca de picot se ha impuesto tiránicamente en el otro hemisferio y comienza a difundirse también aquí. Presentamos un lindo modelo que de seguro va a ser imitado por más de una lectora. La toca actual se adorna con un borde de otomán de color. En cuanto sea posible hay que armonizar el tono del picot con el del adorno de otomán y con un pequeño adorno de fantasía en la parte delantera de la toca se obtendrá un lindo sombrero para la estación.

TIERRA
DE HOJAS DE LITRE
aceteros de greda y m
ra, todos tamaños, ofrece
CRIADERO CORRIAL
ALAMEDA 1245
12—N.

Préstamos
Sobre alhajas, plaquées y objetos de arte.
SAN PABLO 910
LA ESTRELLA
NOTA: La casa vende las famosas lozas de Talavera de la Reina.
12—N.

LEA UD. los
Avisos de Remate
EN LA ULTIMA PAGINA
HOY.—Eduardo Rodríguez y Cía.—Gran remate caballares chilenos.
HOY.—Rivas y Calvo.—Remate de menaje de casa. Arturo Prat 150.
HOY.—Sociedad Nacional de Agricultura. — Inauguración Feria de Animales.
HOY.—Arce y Sánchez.—Remate menaje de casa. Ahumada 129.
HOY.—El Tattersall.—Gran Feria.
MAÑANA.—Jorge y Víctor Eyzaguirre.—Remate de menaje de casa. Delicias 133
EL 16.—En el estudio de don Víctor Salas R.—Remate propiedades ubicadas en Bezanilla N.os 1350 y 1352.
EL 18.—Ante el Notario señor Echeverría Vial.—Remate de propiedades ubicadas en Irarrázaval N.os 3410 y 3412.
EL 25.—Ante el Notario señor Echeverría Vial.—Remate propiedad ubicada en Santo Domingo N.o 1923.

GUIA PROFESIONAL

ABOGADOS

ROBERTO CRUZ
Causas criminales. Catedral 1275.

LUIS ALBERTO CASTRO
Morandé 291. Oficina 54.

FEDERICO DUNCKER BIGGS
Huérfanos 833, Altos, Banco Germánico. Casilla 219. Teléfono 295.

HECTOR ARNALDO GUERRA
Galería Alessandri 24. Civil y criminal. Teléfono 4352.

FERNANDO GUZMAN VERGARA
Agustinas 1143, of. 27. Teléfono 5087.

OSVALDO HEVIA
Morandé N.o 244. Casilla 1831.

BERNARDINO LEIVA
OTTMAR STEGMAIER
Bandera 637, Casilla 2068.

MANUEL MERINO E.
Bandera 166. Teléfono 2077. Casilla 2407. De 10 a 11 1|2 A. M. 4.30 a 6.

NICOLAS MARAMBIO MONTT
San Antonio 570. Cas. 2699. Asuntos civiles, especialmente mineros.

VICENTE MOLINOS GAETE
Agustinas 1148. Teléfono 2110. De 10 a 12 y 4 a 6.

BERNARDO MUÑOZ LATORRE
Causas civiles y criminales. Huérfanos 761.

ROBERTO DE PETRIS
Galería Alessandri 26 A. Teléfono 156. Casilla 4044.

ANTONIO PLANET C.
Especialmente cuestiones comerciales, estudio: Estado 91. Casilla 4034. Teléfono 1137.

LUIS MANUEL RODRIGUEZ
Abogado. Amunátegui 225.

CARLOS RUBIO DOMINGUEZ
Estudio y domicilio: Galería Alessandri 25.

SALAS ROMO HNOS.
LUIS Y VICTOR A. SALAS ROMO
Abogado. Trasladaron sus oficinas a Compañía 1325. Teléfono 1527. Casilla 2331.

ANIBAL ROGEL ARRIZAGA
LUIS MORALES ZUAZNABAR
RENE BASCUÑAN STONNER
Abogados. Bandera 552. Casilla 1096. Teléfono 2177.

HUBERTO SALGADO
Criminalista, causas civiles, nulidades matrimonio. Anticipa fondos: San Pablo 1417.

LISANDRO SANTELICES E.
Abogado. Catedral 1424. Teléfono 831.

EMILIO TAGLE RODRIGUEZ
Asuntos comerciales y mineros. Bolsa Comercio. Oficina 207. Teléf. 2018.

HUMBERTO YAÑEZ VELASCO
Morandé 323. Teléfono 1614.

MEDICOS

Dr. ALCAINO
Regresó Europa. Oídos, nariz, garganta, vías lacrimales. Especialista Hosp. Salvador y Niños. 3 a 5. Dieciocho 257. Teléfono 257.

JOSE AVILES A.
Natniel 167, de 1.30 a 4. Especialmente: cirugía. Partos, enfermedades señoras y sociales.

Dr. CARLOS D. AGUIRRE
Especialmente vías urinarias. Venéreas, sífilis. Carmen 191. Consultas: 1 a 5.

INSTITUTO DE SALUD
Cisterna (Población Nueva España) Destinado al diagnóstico y tratamiento de las enfermedades nerviosas y mentales, dirigido por el doctor Fontecilla. Santiago: Delicias N.o 1626. Electricidad médica, baños, etc.

Dr. ARNELLO
Cirugía, anestesia general, venéreas. García Reyes 17. De 12-3. Hospital San Vicente 4-5.

Dr. AMENABAR OSSA
Oculista, 14. Europa, 3 años médico director Hosp. Ojos Condado Stanford (Inglaterra), 21 de Mayo 578. De 2-4. Teléfono 602.

Dr. LEONCIO ANDRADE
Medicina general, San Diego N.o 81, de 3 a 5. Teléfono 4528.

Dr. ITALO ALESSANDRINI
Cirugía y ginecología, 1 a 3. Merced 322. Teléfono 3555.

Dr. BUNSTER
Ayudante clínica ginecológica. Cirugía, enfermedades señoras, 2 a 3½ Santa Rosa 86. Teléfono 3476.

Dr. BORQUEZ SILVA
Estudios Europa, Pulmón, corazón, estómago, intestino. Rayos X. 3 a 6. Arturo Prat 80. Teléfono 19, Matadero.

Dr. RIFO BUSTOS
Estudios Europa. Medicina interna. Preferentemente corazón y estómago, 2 a 5 Cochrane 182.

Dr. BISQUERT
Vías urinarias, sífilis. Moneda 859. 3 a 6. Casilla 2563. Teléfono 953.

Dr. BRONFMAN
Estudios Europa. Cirugía, enfermedades señoras. Venéreas. 2 a 5. Teléfono 3457. Se trasladó Cienfuegos 68.

Dr. ROBERTO BALTRA G.
Medicina general, vías urinarias. 3.30 a 6, Ahumada 11. Teléfono 170. Parque.

Dr. BEAUMONT
Ayudante servicio ginecología Hospital Salvador. Santo Domingo 1245. De 3-5. Domicilio: Avenida Manuel Montt 1541. Teléfono 93, Santa Elena.

Dr. BRAGA CASTILLO
Regresó Europa. Rayos X. Medicina general niños; 9 a 10 y de 1.30 a 4.30. Merced 136. Teléfono 1393.

Dr. BARRENECHEA
Oculista, especialista oídos nariz, garganta. Huérfanos 801. Regresó.

Dr. F. CASTAÑEDA IGLESIAS
Ex-Médico residente Hospital Niños. Compañía 1839. Teléfono 254. De 1.30 a 3.30.

Dr MARIANO BAHAMONDE RUIZ
Cirugía, ginecología. 1-3. Cochrane 66. Dom.: Delicias 1230.

Dr. HECTOR CORONA T.
Bronquios y pulmón. Asma. 4 a 5. Delicias 868. Teléfono 2483.

Dr ALDO CONTRUCCI
Estudios Europa. Medicina interna. Sífilis. Nataniel 142, 3.30 a 4.30. Jefe clínica Prof. Brockmann. Teléfono 3340.

Dr. LEONIDAS CORONA T.
Regresó de Europa
Laboratorio clínico
Delicias 868 — Teléfono 2483
REACCION DE WASSERMAN
Química. Bacteriología
AUTOVACUNA

PRESIA ROSAS DE BEHM
Médico-cirujano
Enfermedades de señoras y niños. Ahumada 47. Consultas de 2 a 5.

Dr. EDUARDO CRUZ COKE L.
Medicina interna, Merced 305, De 4.30 a 6.30. Teléfono 4205.

Dr. LEON CHONCHOL
Medicina general. Rayos X. Sífilis, piel, venéreas. Gálvez 61. Consultas: de 2 a 5. Regresó.

Dr. CROIZET
Londres 25, entre Serrano y San Francisco. Teléfono 637. Consultas 1-3.

Dr. CONCHA
Estudios Europa. Vías urinarias. 2 - 5, Cerro 7. Teléfono 2548.

Dr. EDUARDO DE RAMON
Profesor extraordinario, Ginecología, Estudios Europa. Cirugía, señoras. Partos, 1 a 4 Agustinas 1606. Teléfono 3623.

Dr. IGNACIO DIAZ MUÑOZ S.
3 a 6. Bandera 574. Teléfono 3424. Medicina general. Vías urinarias.

Dr. RODRIGO DONOSO GAETE
Médico Hosp. Salvador. Medicina interna 1.30 a 3 menos Sábados. Amunátegui 32. Domicilio: Ejército 134. Teléf. 2206.

Dra. JUANA DIAZ MUÑOZ
Especialista enfermedades señoras y niños: 2 a 4. Trasladó su estudio a Claras 346.

Dr. CARLOS DOREN
Enfermedades señoras. Cirugía 1 a 4. Monjitas 536. Teléfono 2571.

Dr. JOSE DONOSO DONOSO
Médico-cirujano
Horas de consultas: de 2 a 4. Miraflores 457.— Teléfono 2773

Dr. DRECKMANN WEST
Medicina general. Sífilis. San Antonio 224 Consultas: Catedral 1165, 2 a 4. Teléfono 1448.

Dr. RICARDO DONOSO
Corazón, pulmón. Regresó Europa. 2.30 a 4.30. Agustinas 619.

Dr. DIMITSTEIN
Agustinas 1308, esquina Teatinos. Rayos X. Medicina general. Corazón, pulmón, estómago e hígado, 1 a 4. Teléfono 3848.

Dr ESPINA
Rayos X. Medicina interna. Estudios Europa. Catedral 1425. Tel. 2102. De 1.30 a 4.

Dr. FRANCISCO EDWARDS
Estudios Europa. Vías urinarias. Teatinos 10. De 2 a 3.

Dr. ESPILDORA LUQUE
Oculista. Estudios Europa. De 3 a 6. Delicias 416.

Dr FUENZALIDA BRAVO
Niños Merced 560. Tel. 1721. 2 a 4

Dr. FONTECILLA
Estudios Europa. Afecciones pulmonares y nerviosas. Rayos X. Delicias 1626.

Dr. FUENZALIDA CORREA
Cirugía, señoras, partos. 3 a 4. Huérfanos 745. Teléf. 466.

OCULISTA
Ojos, nariz, oídos y garganta. Estudios Europa San Antonio 148. (Entre Moneda y Agustinas). Consultas: 3 a 6. Dr. E. García Collao.

Dr. CARLOS GARCES BAEZA
Delicias 1276. —Teléfono 3747. Exámenes químicos bacteriológicos. Reacción Wassermann. Medicina interna. 3.30 a 5.30.

Dr. GLEISNER
Ausente. Casilla 2664.

Dr RICARDO GUNTHER
Ayudante clínica ginecológica. Partos, enfermedades señoras. Av. España 696. de 2-4. Tel. 253. Parque.

DOCTOR GIANELLI
ESTUDIOS EUROPA
SIFILIS PIEL VIAS URINARIAS
21 de MAYO 562
CONSULTA
de 2 a 6.

ENFERMEDADES DE LA PIEL SIFILIS Y VENEREAS
Luz ultra-violeta. Radioterapia.
Dr. FELIX GROHNERT B.
Ejército 391. De 2 a 6.

Dr. VICTOR M. GAZITUA
Partos, enfermedades de señoras. Trasladóse Agustinas 586 de 2 a 4. Teléfono 976.

DOCTOR GREENE
Estudios Europa, Cirugía y Ginecología. Calle París 809 (manzana residencial, San Francisco) 2 a 4. Teléfono 2860.

Dr. A. GORGEWSKY S.
Médico Jefe, Policlínico medicina interna, Hospital San Juan de Dios, Pulmón, estómago, hígado, intestinos, Avenida Brasil 53. De 2 a 5. Regresó.

Dr. ANIBAL GREZ
Oídos, nariz, garganta. De 1.30 a 3.30. Merced 324. Teléfono 4519. Ha regresado.

Dr. GUSTAVO GIRON L.
Cirugía y ginecología, Brasil 32. Teléfono 3126. De 2 a 3.

Dr. AGUSTIN INOSTROSA
Especialidad cirugía niños, sífilis, venéreas, Catedral 2851. Teléfono 446, Estación.

Dr ROBERTO JARAMILLO
Ejército 707. Teléfono 142. Parque.

Dr. RAUL VENTURA JUNCA
Residente Hosp. Salvador. Medicina interna. Rayos X. 4.30 a 6. Riquelme 140. Teléfonos 3838 y 395.

Dr. ARNULFO JOHOW
Estudios Europa. Cirugía y ortopedia. Adultos, niños, 3-4. Santo Domingo 1523. Teléfono 1033.

INSTITUTO RADIOLOGICO
Dr. Adolfo Kaplan
Radiscopía, radiografía, radioterapia, aplicaciones radium. Estudios Europa y en EE. UU. Huérfanos 1466

Dr. A. KORNER ANWANDTER
Estudios Estados Unidos. Cirugía, ortopedia, 10-12 A. M. Santo Domingo 614.

Dr. AQUILES LEUENBERG
Jefe Laboratorio. Rayos X. Sección Experimental. Luz ultravioleta. Diatermia. 1-4, Prat 181.

Dr. TEODORO LEIBLE
Enfermedades nerviosas. Medicina interna. Electricidad médica. De 3 a 6. Olivos 749.

Dr. H. LEA-PLAZA
Estudios Europa. Compañía N.o 2115. De 3 a 6. Teléfono N.o 3880.

Dr. LABRA LETELIER
Nariz, garganta, oídos, consultas de 2 a 5. Compañía 1361.

Dr. ARMANDO LEON I.
Cirugía. Compañía 1909. Martes. Jueves, Sábado; 1 a 3. Teléfono 3846.

Dr. LOIS
San Pablo 1236, Medicina general. — Vías Urinarias. Sífilis. De 1 a 5.

Dr. LAVAL
Medicina interna. Lord Cochrane 340. De 1 1|2 a 3 1|2.

Dr. OSCAR MELENDEZ
Medicina interna. Sífilis. Santo Domingo 1036; de 2 a 4; y 21 de Mayo 578, de 4 a 5. Teléfono 2831.

Dr. J. MONTERO C.
Medicina general, — Venéreas, —Domicilio: Bascuñán 351. De 2 a 3. — Agustinas 1060, de 6 a 8.

Dr. G. MORAGA FUENZALIDA
Regresó Europa. Niños, luz ultravioleta. 2.30-4. Cochrane 118. Teléfono 2804.

ENFERMEDADES DEL CORAZON
DOCTOR MAHOTIERE
Estudios en Europa. Compañía 1972. Consultas de 1 a 4. — Rayos X. y Laboratorio.

DR. JUAN MARIN
Cirugía enfermedades venéreas. Amunátegui 85. Teléfono 3796. Domicilio: Catedral 1165.

PROF. Dr. B. MUÑOZ PAL
Cirugía general. Santo Domingo 1418. Consultas: de 2-4 P. M.

Dr. MUÑOZ VALENZUELA
Residente Hosps. Niños. Tuberculosis infantil. Matucana 303, 2 a 5. Teléfono 442. Estación.

Dr. MALBRAN
Enfermedades mentales y nerviosas. De 2 a 4. Se trasladó a Huérfanos 1880.

Dr. MORALES VILLABLANCA
Piel, sífilis, venéreas. Medicina general. Exámenes sangre: 3-6. Merced 486.

Dr. MANUEL MORENO
Medicina general, pulmón, estómago, Neumatorax artificial. San Francisco 155. 2 1|2 - 4 1|2.

Dr. JUAN MONTENEGRO M.
Enfermedades niños. Luz ultravioleta. Compañía 1774. Teléfono 2120.

Dr. H. NUÑEZ ZAMORA
Señoras, Partos. 2-4. Matucana 289. Teléfono 291, Est.

Dr. ORREGO PUELMA
Médico Hospital San Juan de Dios. De 3.30 a 5 y media. Agustinas 1314. Teléfono 1217.

Dr. GREGORIO OXMAN
Pulmón, corazón, estómago, hígado. De 1 a 3. Serrano 297.

Dr. LUIS OPAZO P.
Jefe Policlínico, Niños, Compañía 3007. Teléfono 48. Estación. 3 a 5. a 5.

Dr. JULIO A. PAREDES F.
Especialmente enfermedades señoras. Medicina, cirugía, Brasil 47, de 3 a 4.

MERCEDES PEREZ MATUS
Enfermedades señoras, niños, Rayos ultravioleta. Delicias 465. De 3 a 6.

Dr. PANTOJA
Medicina interna, Corazón, Pulmón, Estómago, Sífilis, Delicias 1276. De 2 a 4. Teléfono 3747.

Dr. MARCIAL PARADA
Oídos, nariz, garganta. De 2 a 6. Santo Domingo 831. Teléfono 1859.

Dr. DAVID PULIDO
Enfermedades niños. Santo Domingo N.o 1790. Teléfono 2153. De 1 a 3.

PENSIONADO "JESUS DE PRAGA"
Avenida Manuel Montt 1549. Teléfono 93, Santa Elena
Fundado 1916. Para tratamiento, diagnóstico enfermedades nerviosas mentales, intoxicaciones. Edificio ad-hoc. Todas comodidades. Gran Parque. Personal especializado.

Dr. PRUNES
Estudios Europa, jefe clínica piel, sífilis, venéreas. Merced 490. Casilla 2824.

Dr. ALBERTO PANATT
Pulmón, corazón, estómago, hígado. Rayos X. Teléf. 1211. Delicias 1416. De 2 a 4.

Dr. LUIS QUIROGA
Medicina general. Consultas: 4 a 5.30. Catedral 1452. Teléfono 3760.

Dr. ALBERTO RAHAUSEN
Cirugía general. Compañía 2928. Teléfono 192. Estación. De 2 a 4.

Dr. JOEL RODRIGUEZ F.
Estudios Europa. Medicina interna. Estómago, intestino. Rayos X. 1 a 4. Amunátegui 559. Teléfono 38...

SANATORIO
Clínica particular doctor Riveros. Medicina, operaciones, partos. Matta 586.

Dr. SANTANDER
Estudios Europa. Medicina interna. Estómago, intestinos. Rayos X. Alameda 938, 3 a 5.

Dr. CESAR RODRIGUEZ LEON
Medicina interna. Enfermedades de niños. Catedral 2607. 1 a 2 y Bascuñán Guerrero 1013, 4 a 5.

Instituto M. T. Sanitas
AGUSTINAS 1955
RADIO-TERAPIA RAYOS X.—
LUZ ULTRA-VIOLETA. APLICACIONES ELECTRICAS.
AUTOVACUNAS

Dr. SCROGGIE
Especialidad enfermedades de niños. Jefe de la Clínica de Niños. Universidad de Chile. Consultas de 2 a 4 de la tarde. Rosas 1157. Teléfono 4583.

PROFESOR Dr. SOTO PARADA
Laboratorio Clínico. Moneda 1035.

Dr. CRISTOBAL SAENZ
Estudios Europa. Afecciones médico-quirúrgicas abdómen, estómago, sífilis. Rayos X. De 1 a 3.20. Agustinas 1889, teléfono 3098.

Dr. HELLMUTH SIEVERS W.
Médico cirujano. Domicilio: Molina 628. Morandé 742. De 2 a 3.30.

Dr. CARLOS SEAMAN
Médico cirujano. Consultas 1.30 a 4. Trasladóse Delicias 225.

WALDEMAR SOMMER F.
Vías urinarias, sífilis. Consultas 4 a 6. Teléfono inglés 4774. Santo Domingo 758.

Dr OTTO SCHWARZENBERG
Enfermedades niños, 2 a 3. Martes, Jueves y Sábado. Lunes y Viernes, 2.30 a 3.30. Santo Domingo 1523. Teléfono 1033.

Dr. STOLTING
Oculista, Médico recibido Alemania, Chile. Moneda 627. de 3 a 6.

Dr. S. TANNENBAUM B.
Medicina interna y niños. Consultas; 1-3. Compañía 1509. Teléfono 1414.

Dr. TORRES TORRES
Jefe Clínica prof. Korner, señoras y cirugía, 2 a 6. Delicias 261.

Dr. VILLAGRA
Estudios en Europa. Unicamente pulmón. Rayos X. Pneumotorax. Helioterapia. Dieciocho 437 A. De 2 a 5.

Dr. J. M. VERGARA KELLER
Partos, ginecología. Estudios especiales Europa. Agustinas 823; 2-4. Teléfono 2855.

Dr. G. E. VIDAL S.
Delicias 2552. Teléfono 215. Estación. 2—4.

Dr. VEGA MACHER
Exclusividad pulmón. Lunes y Miércoles. De 2 a 3 1|2. Nataniel 109.

Dr. JORGE VIVES BRAVO
Enfermedades niños. Delicias 335. Teléfono 2895.

Dr. JAIME VIDAL OLTRA
Pulmón, corazón, estómago. Laboratorio: 2-4. Miraflores 590, esquina Santo Domingo. Teléfono 2006.

Prof. Dr. VARGAS SALCEDO
Regresó Europa Cirugía. Compañía 2499. Teléfono 1060.

Dr. VICUÑA HERBOSO
Ayudante Clínica Prof. Prado Tagle. Hospital San Vicente. Medicina interna, enfermedades corazón. Martes, Jueves Sábado, 2.30 a 4.30. Almirante Barroso 270. Teléf. 1053.

Dr. YAÑEZ G.
Estudios Europa. Piel, sífilis, venéreas. Trasladóse Delicias 865. De 2 a 5. Casilla 618.

Dr. WAUGH
9 1 4 Estudios Europa, internas,
6 0 6 venéreas, sífilis, Wasserman.
Compañía 1858, 2 a 4.30.

Dr. WIREN
Oídos, nariz, garganta. Compañía N.o 1606. De 2 a 5.

Dr. WEINSTEIN
Estudios Europa. Enfermedades de la piel, sífilis y venéreas. Radioterapia y luz ultra-violeta.— Agustinas 1357. De 2 a 5.

DENTISTAS

GUILLERMO AHUMADA
Dentista
Claras 380. Plazuela de la Merced. Teléfono 4318. —Casilla 3206.

Dr. CERDA LOPEZ
Ahumada 11. Teléf. 4721. Especialmente Puentes, Cornas. Extracciones. Somnoformo.

Dr. CLODOMIRO CONTRERAS
San Antonio 451. Teléfono 3692. Horas de consultas: 10 a 11 y de 3 a 6.

FORTUNATO ENCINA F.
Especialmente placas, coronas, puentes. Extracciones ind... Cochrane 106.

Dr. ERGAS
Dentista
Agustinas 329.

Dr. GALLARDO GONZALEZ
Estudios en Filadelfia. Consultas: diurnas y nocturnas. Echaurren 26.

ALBERTO GONZALEZ
Estudios Filadelfia. Extracciones difíciles indoloras, 9 - 11 1|2 y 3-7. Moneda 1061.

OSCAR KLENNER DECHER
Dentista, ayudante de la Clínica Quirúrgica de la Escuela Dental. San Martín 456.

WENCESLAO MUÑOZ L.
Dentista: Tratamientos rápidos. Extracciones sin dolor. San Diego 448.

ALFREDO MUÑOZ LOBOS
Extracciones sin dolor. Somnoformo. Puentes, placas, tratamientos rápidos. Compañía 1852.

Dr. DANIEL SIGNORELLI
Cirujano dentista. Independencia 510.

C. VALENCIA COURBIS
Operaciones indoloras. Coronas, puentes y dentaduras. Teatinos 50.

CLINICA VALENZUELA BASTERRICA
Luis Berríos Méndez,
Rafael Valenzuela Labbé.
Carlos R. Rojas
Dentistas especialistas, somnoformo, correcciones de anomalías, puentes, coronas. Cirugía dental, atendido por médicos. Riquelme 47 Teléfono 1642.

Dr. ENRIQUE SANSOT
Ahumada 11. Teléfono 4221. Horas: 9 a 12 y 2 a

ARQUITECTO

F... UARDO TAGLE
Construcciones, trans...
reparacio...

OFICINA DE CONS...
Dirección o cont...
LEOPOLDO NAVARR...
Morandé 67. Teléfono ...
lla 380.

CONTADORE

TEXTOS DE CONTAB...
por Mena Velásquez, peri...
til, Estado, Comercial, ...
eto. Merced 832. Indicas, ...

MATRONAS

HERMINIA BILBA...
Recibe pensionistas. Part...
ciones, inyecciones. Acons...

MATRONA ERAZ...
Pensionistas. Atiendo ...
inyecciones. Mujica 20, ca...
Vicuña Mackenna.

Dra. MERCEDES DARR...
Regresó extranjero, tra...
timos adelantos, partos, ...
atendida distinguida cli...
pensionado particular. ...
Huérfanos 2744.

H. IZQUIERDO DE GA...
García Reyes 869. Pen...
Partos. Ginecología.

AMELIA MATU...
Consultas gratis. Partos, ...
Pensionistas. Maule 1062.

MATERNIDAD PARTIC...
Partos, curaciones. Pen...
provincias. San Diego 8...

MATRONA. CLINICA P...
Consultas gratuitas. Cated...

SARA OSORIO DE GON...
Matron. Partos y curacio...
sas 2254.

Mme. M. PRAGNAT...
... ona francesa. San ...
264.

MATRONA
Recíbense pensionistas. Pr...
de $ 40. Castro 610.

MATERNIDAD "ABTIO...
Flor Villaseca, recibe pen...
de provincias. Meses, días ...
Curaciones. San Diego 311.

CLINICA PRIVADA DE ... TRICIA
Señora Reyes, matrona ...
ta. Establecimiento moder...
dido por cirujanos especial...
fermas todas partes país...
precios módicos. Esmeralda ...

PENSIONADO PARTIC...
Mercedes Rojas. San Diego ...
cibe enfermas. Curaciones, ...
tas toda hora.

ANA G. VARGAS BAR...
Partos, Recibo pensionistas...
Americana 627. Teléfono 1...

CARMELA ROMAN
Maternidad particular. Reci...
mas pensionistas. Maestranza...

CARMELA TORO ...
Partos. Asistencia toda hora...
enfermas. Matucana 640.

INSTITUTO Dra. VICEN...
Partos, $ 50. Recibe enfer...
vincias, días, meses, tora...
nente. San Diego 57.

M. URIBE
Partos. Asistencia toda ho...
cibe enfermas. Carmen 111.

VARIOS

CLINICA ALAMEDA ...
Tratamiento sífilis, gonorr...
sus complicaciones, amb...
curaciones rápidas, método...
nos. 10-12 y 2-7; noche ...
pitalización enfermos, $ 1...

VILLA RECCO, APOQUIN...
Tratamiento nuevo en Chile...
tencia médica permanente, ...
tes. Gota. Reumatismo. ...
Enfermedades del hígado ...
riñones. Estreñimiento. ...
rápidos. Doctor Francisco ...
Estudios en Europa. — Ca...
Tel. 3. Las Condes.

POMPAS FUNEBRES
EMPRESA ZENTENO
ESTADO 17 — TEL. 4275
DELICIAS 2584 — TEL. 624
ATIENDE DIA Y NOCHE

DEFUNCION

Ha fallecido el señor don

Juan N. Iñiguez Tagle

Sus restos serán sepultados en el Cementerio General, hoy Miércoles 11, después de unas misas que se le rezarán en la Iglesia de las Agustinas, a las 9 A. M.

LA FAMILIA.

DEFUNCION

Ha fallecido mi querida esposa señora

Sara Alfaro de Jiménez

Sus restos serán sepultados en el Cementerio General hoy Miércoles 11, a las 3 P. M.

El cortejo partirá de su casa habitación, calle San Pedro número 1372.

FRANCISCO JIMENEZ M.

LUTOS

El mejor surtido en plaza lo encontrará usted en el

MANTO ELEGANTE
PASAJE MATTE N.º 28

Especialidad en echarpes, sombreros y tocas de crep Georgette, enaguas, faldas y blusas en seda y lana.

DEFUNCION

Ha fallecido mi querida madre, señora

Lucía Barrera v. de Figueroa

Sus restos serán conducidos al Cementerio General hoy, a las 4 P. M. El cortejo partirá desde su casa habitación, Avenida Prado N.o 184 (Negrete).

DIONISIO FIGUEROA.

DEFUNCION

Ha fallecido mi querido esposo y padre

Marcelino Núñez Calderón

Rogamos a nuestros amigos acompañar sus restos al Cementerio General, hoy, a las 4 P. M.

El cortejo partirá de Andes 4665.

LA FAMILIA.

DEFUNCION

Ha fallecido nuestro querido deudo señora

María del Carmen Cooper v. de Mardones

Sus restos serán conducidos al Cementerio General hoy, a las 5 P. M. desde su casa habitación, Delicias N.o 3622.

LA FAMILIA.

ENFERMOS DEL PULMON

Gran ganga en San José de Maipo. 18,500 metros cuadrados muy bien plantado con 6 piezas, a un paso estación, en $ 26,000.

Tratar: SANTA ISABEL 0106 (pasado Av. Las Quintas), Santiago.

FABRICACION

DE PUERTAS, VENTANAS, GALERIAS DE TODAS CLASES

Hace y tiene listas para entrega inmediata:

BARRACA Y FABRICA DE MADERA

"LA REPUBLICA"

Domeyko N.o 2354

TELEFONO N.o 182 (PARQUE)

Son Extraordinarias las Ofertas que Hacemo

EN JUGUETERIA

DESDE $ 80
TRICICLOS

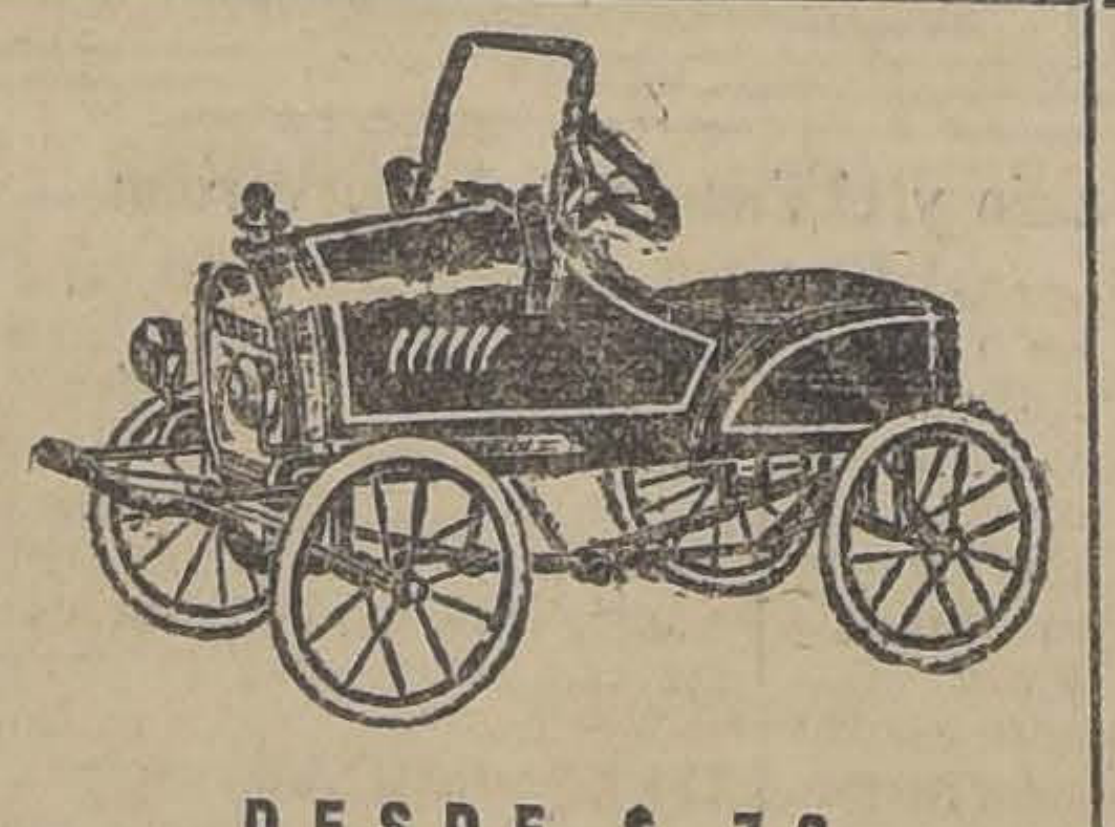

DESDE $ 72
HERMOSOS MODELOS DE AUTOMOVILES

Estando próxima a llegar las grandes remesas de Pascua y Año Nuevo liquidamos a precios locos nuestras existencias.

Estas extraordinarias ofertas las mantendremos solamente hasta el Sábado 14 del presente. ¡Aprovéchelas usted!

DESDE 45
SILLAS PARA GUAGUAS

DESDE $ 32
COMODOS Y RESISTENTES VELOCIPEDOS

Casa LAMA
AHUMADA 50

Fabricantes especialistas en automóviles para niños, velocípedos, coches para guagua, manomóviles, etc., etc. Atendemos de preferencia pedidos de provincias.

AHUMADA 5...
SANTIAGO
CASA LAM...

Aviso al Comercio

Pongo en su conocimiento que desde esta fecha he dejado voluntariamente de ser el Técnico de la

FABRICA DE PINTURAS DE CONCEPCION

para trabajar por mi propia cuenta.

Desde luego atenderé mis actividades en mi fábrica que he instalado en calle Chiloé N.o 1120.

LUIS FURET

CASILLA 250.— SANTIAGO

Tenemos orden de comprar

Casa 1 piso, con bastante terreno, sin edificar, situado entre Alameda, Santo Domingo, Brasil y Manuel Rodríguez, Sin renta,
HASTA $ 140,000
Con renta,
HASTA $ 200,000

Casa habitación con 6 dormitorios, en buena situación, hasta $ 120,000.

Casa habitación antigua, susceptible de arreglo en calle cercana a Alameda, con 6 dormitorios, hasta $ 100,000.

OFICINA PEDRO L. RIVEROS
ALBERTO PRADO M. —
GUILLERMO ECHENIQUE C.
Agustinas 1252—Teléfono 3620
Casilla 1505

Sociedad del Canal de Maipo

En conformidad a los Estatutos y por acuerdo del Directorio se cita a los señores Accionistas a Junta General Ordinaria para el Miércoles 18 del presente, a las 2 P. M., en la oficina Merced N.o 375, previniéndose que los inasistentes pagarán la multa de reglamento.

Santiago, Noviembre 7 de 1925.
EL SECRETARIO.

FERROCARRILES DEL ESTADO

Solicítanse propuestas públicas para el 16 de Noviembre próximo por correas, grasa consistente, cañerías de fierro galvanizado, fierro en lingotes, fierro manganeso, acero dulce, aceros perfilados, marchamos con alambres, azarcón, litargirio, mantas de castilla y frazadas de lana.

Bases y antecedentes en la Secretaría del Departamento de Materiales y Almacenes en la Estación Alameda.

Santiago, 16 de Octubre de 1925.
12—N.

Tenemos el agrado de poner a su disposición el espléndido surtido de Primavera y Verano, que recién ha llegado.

SASTRERIA CORONA
BASCUÑAN 20 AL 24
Edificio Portal Edwards
—Teléfono 338, Est.
(LA CASA DEL CORTE INIMITABLE)

LA NACION

Santiago, Noviembre 11 de 1925

SOLUCIONES PERMANENTES, SOLUCIONES ECONOMICAS

Una petición de la Sociedad de Ollas Infantiles, tendiente a que se prohibiera la exportación de ciertos productos alimenticios, ha dado al señor Ministro de Agricultura ocasión para exteriorizar con relación al problema de la alimentación nacional y al del fomento de la producción principios económicos tan interesantes como saludables y dignos de ser preconizados **ante** la opinión general.

El señor Correa Vergara, respondiendo a la solicitud expresada, advierte que el procedimiento de prohibir la exportación de determinados productos con miras de concurrir al abaratamiento de la vida, es un resorte de emergencia gravemente ocasionado a dar un éxito contraproducente y a no largo plazo.

En este aserto hay un fondo de verdad que sería imposible desconocer, por poco que se examinasen los fenómenos económicos y comerciales que generalmente suscitan medidas de esta clase, y sobre todo cuando no van acompañadas de otras providencias destinadas a evitar sus efectos previsibles sobre la producción. El señor Ministro cita en apoyo de su afirmación el caso concreto y actual de la producción frejolera. En 1917 prohibió el Gobierno la exportación de frejoles. El efecto, en cuanto a los precios de esta leguminosa, fué ciertamente inmediato. Pero si sus resultados favorecieron momentáneamente al público consumidor, la economía general del país fué perjudicada considerablemente por la merma de la producción determinada por el desaliento de los agricultores ante la dificultad de vender su producto en condiciones medianamente ventajosas siquiera. En 1916 el excedente exportable de frejoles subió de 250,000 quintales métricos. Cerrada la exportación, el interés de los agricultores por el cultivo decayó hasta el punto de que en el presente año la producción total no llega a 90,000 quintales.

He aquí un hecho sugestivamente objetivo que debe hacer reflexionar a los elementos que habituados a considerar estos problemas desde el punto de vista unilateral del consumidor, frecuentemente, en trances de carestía, consagran todas sus preferencias a la simple idea de impedir la exportación de los artículos alimenticios de producción doméstica.

Esta es una medida que no puede tener sino un carácter excepcional y eminentemente transitorio. El único medio de combatir con buen éxito duradero el alza de las subsistencias es buscar la solución del problema en términos permanentes, que no pueden ser otros que el aumento de la producción y la facilidad de distribuirla a los centros de consumo. En los Estados Unidos, cuando por una circunstancia extraordinaria el Dictador de Alimentos Hoover creyó indispensable establecer "embargo" sobre la exportación triguera, su primer cuidado fué fijar un precio mínimo para este cereal, a fin de evitar que un excesivo abatimiento de los precios desanimara a los productores y desviara hacia otras actividades los capitales e intereses dedicados a la producción de ese elemento vital de la subsistencia.

Los principios económicos que el señor Correa Ovalle demuestra sustentar en el documento a que nos hemos referido, refuerzan en la forma más autorizada que habríamos podido esperar nuestros conceptos de siempre acerca del problema de la vida cara. Así como en presencia del problema del abastecimiento de carne hemos creído que no cabe otro criterio que el de buscar la solución permanente, que consiste en aumentar el stock ganadero nacional hasta el grado necesario para satisfacer las necesidades internas sin disminuirlo, estimamos que la solución del problema en todos los otros aspectos del avituallamiento del país no reside en la adopción de arbitrios de emergencia, sino en una metódica organización económica inspirada en la doble finalidad de abaratar la vida y robustecer la economía nacional creando saldos favorables en el exterior en todas las ramas de la producción chilena.

El ideal del señor Ministro de Agricultura, o sea la eliminación de la carestía por la abundancia y no por la simple prohibición de enviar al exterior la producción alimenticia interna, exige una política económica en que deben concertarse las opiniones y los esfuerzos de todos los hombres de Gobierno y de los elementos productores. Nuestro país, por condiciones climatéricas y agrológicas que le son peculiares, podría producir en gran abundancia una considerable variedad de artículos de gran demanda en el exterior.

Del centro de este problema fundamental irradian ramificaciones que afectan a todos los aspectos de la acción gubernativa: la educación pública, que en la actualidad no aparece lo suficientemente delineada para fomentar la vida rural de la República; la vialidad, las cuestiones portuarias, los ferrocarriles, las comunicaciones, el arancel aduanero.. En una palabra, todo el conglomerado de materias fundamentales que han sido el tema preferente de los estudios de estas columnas, a la espera del instante en que el concepto conómico logre sobreponerse en el criterio de los hombres de acción e influencia en la vida pública, en contraposición al concepto político que hasta el presente, lo mismo bajo el régimen de normalidad que bajo la actual situación, ha tenido un excesivo predominio en las orientaciones generales y en los pormenores de la dirección del Estado.

LA DIRECCION GENERAL DEL TRABAJO

Desde hace algún tiempo se encuentra vacante el cargo de jefe de la Dirección General del Trabajo, por renuncia del titular, que ha quedado desempeñando las funciones de Sub-Secretario del Departamento de Previsión Social y Trabajo, en el Ministerio del ramo; y parece justificado que el Gobierno no haya procedido con premura a proveer en propiedad dicho cargo, que es de importancia, y reclama, para su desempeño, especiales condiciones de preparación, prestigio y carácter.

En efecto, se trata de funciones complejas, delicadas, técnicas en cierto sentido; se trata de afrontar, en toda la extensión del país, el estudio, no siempre fácil, de los numerosos problemas que surgen del roce necesario, y con frecuencia áspero, entre el capital y el trabajo; de prevenir, tanto como ello sea posible, conflictos dañosos al interés económico y social, y, producidos, de buscar para ellos la solución más rápida y más equitativa; de mantener un servicio amplio y eficiente de inspección del trabajo en los diversos campos de la actividad industrial; de atender a la oportuna distribución de los trabajadores en las faenas que los hayan menester; de fiscalizar debidamente la aplicación de una ya vasta legislación social; y de proponer las modificaciones de ella que la experiencia sugiera como convenientes a las finalidades superiores y desinteresadas que con ella se persiguen.

Fundada por un simple decreto del Gobierno, en 1907, la antigua Oficina de Estadística del Trabajo ha llenado, bajo la dirección sucesiva de tres competentes Directores, los señores Simón B. Rodríguez, Eugenio Frías Collao y Moisés Poblete Troncoso, una misión útil que nadie osaría desconocer. Ello, a pesar de la escasez de recursos en que siempre se la mantuvo, y de una relativa incomprensión general.

Erigida en Dirección General esta Oficina, por virtud de uno de los títulos de la ley 4053, de 8 de Setiembre de 1924, el Presupuesto del presente año la dotó ya en mejores condiciones; pero, así y todo, no ha podido desenvolver su acción en los términos en que hubiera sido deseable, por diversas razones que no es del caso exponer.

Se puede, pues, decir que la verdadera Dirección General del Trabajo iniciará sus labores con el nuevo Director, máxime si éste fuere premunido de los elementos personales y materiales y de las facultades necesarias para el eficaz desempeño de sus funciones.

Por eso, y por otras razones, que acaso sean expuestas en artículos ulteriores, reviste especial importancia el nombramiento de Director de esta Oficina; la que debe ser, en el orden de los problemas del trabajo, lo que es, en el orden de la sanidad pública, la Dirección General de este nombre; o sea el primer auxiliar del Ministerio de que depende, en lo que concierne a la aplicación de la legislación social.

Reproducción prohibida para los artículos de redacción. (Ley de Propiedad Intelectual).

CAJA NACIONAL DE EMPLEADOS PUBLICOS Y PERIODISTAS

El personal de los servicios de Beneficencia, como el de la Caja de Crédito Popular, están sometidos al decreto-ley que creó la Caja Nacional de Empleados Públicos y Periodistas. Debe, por consiguiente remitir los descuentos de los sueldos a la Caja, el encargado de su recepción, dentro de los diez días siguientes a la fecha en que, dichos descuentos, se hayan efectuado. (Art. 2.o e inciso d. art. 41 reformados).

ALQUILERES

SAN IGNACIO.—A un paso de Alameda.— Buenos altos.— Consta de: 8 dormitorios, salón, comedor, escritorio, galería, 3 piezas de toilette, 2 piezas de servidumbre dependencias, luz eléctrica y gas. **Canon: $ 800.**

AVENIDA ESPAÑA.— Altos en buen estado.— Próximos a Delicias.— Consta de: 6 dormitorios, escritorio, hall, salón, comedor, 2 piezas de toilette, dependencias, 2 piezas para la servidumbre, galería, luz eléctrica y gas. **Canon: $ 600.**

$ 350 — LIRA — $ 350

Casita en bajos.— 5 dormitorios, salón, hall, comedor, galería, dos patios y dependencias, luz eléctrica y gas. **El arrendatario no paga comisión en esta casa.**

CARLOS OSSANDON B.

168 — BANDERA — 168

(DE NUESTROS CORRESPONSALES EN EL EXTERIOR)

Marsella

por JOAQUIN EDWARDS BELLO.

La Bouillabaise de razas

MARSELLA, Octubre de 1925.

Marsella, **tapageuse** y cosmopolita, me ha seducido. Vine por dos días y aquí estoy. Sin embargo, el turista, el extranjero pasa sin enterarse, hacia París...

Yo amo esta **bouillabaise** de razas. Aquí se habla árabe, griego, hebreo, italiano, español, dialectos de Africa y de Asia; se habla francés con acento meloso y pleno; se habla el provenzal y el **patois.** La ciudad cuenta con 330.000 extranjeros, abundando los napolitanos y sicilianos. Barrios enteros recuerdan el Ghetto, como ser, los alrededores de la Opera; en cada callejuela cerca de ese edificio viven algunas docenas de familias israelitas. En los restoranes vense letreros en hebreo y otros como éste:

"Panes ácimos. Vinos de Sion".

Dentro, surgen los rostros tristes y finos de Israel: las caras alargadas, los ojos rasgados y las bellas cabelleras de Rebeca y Magdalena. Poco más abajo de la estación del ferrocarril, que está en una eminencia, se extienden los barrios sirio y armenio. Infinidad de hoteles populares muestran sus letreros, desde el Hotel del Líbano, hasta la insignia escrita en caracteres ininteligibles para nosotros. Algunas mujeres, de color como ámbar, tienen tatuajes en la cara.

Penetramos en uno de esos hoteles y nos sale al encuentro una huéspeda francesa, que se queja, pero sin odio al extranjero, del estado actual de su barrio. Es una marsellesa pura y tiene una cara netamente oriental, fruto de quién sabe qué ancestrales mezcolanzas.

Antes se estaba muy bien en este hotelito, nos dijo. Pero ahora lo compró una armenia, y no quiere más que huéspedes armenios, porque son menos exigentes. Para ellos no importa que les dejen la misma ropa de cama un mes entero. En cambio, un francés, ya se comprende...

Esta mujer nos da, sin querer, la clave de la civilización, que depende de la mayor o menor exigencia de los individuos. Los armenios no son exigentes, por eso el hotel no progresa, sino que decae: en general, el gusto, el arte, el aspecto de todo, las comodidades, el adelanto están en relación directa con las exigencias del público. En Chile hace más frío que en Marsella, y, sin embargo, las casas no tienen calefacción como aquí, porque el público no exige. Hay pueblos insensibles todavía para ciertas comodidades y tienen lo que merecen, porque no exigen.

Cuando salimos del hotelito, donde la marsellesa nos ha dado una lección, vemos su cara que nos dice adiós en la ventana de reja. Es una visión de oriente esa cara morena, de nariz recta, en el balcón de reja salida, donde se ven maceteros rojos y alguna prenda de ropa blanca puesta a secar.

Las calles viejas de Marsella tienen tres metros de ancho y por ellas circula un gentío popular gritón, comunicativo. Chiquillos por millares vense en las puertas o balcones; pequeños comercios miserables se ofrecen al transeunte en carretelas de mano, en primitivos mostradores, en sacos colocados en plena vereda. Las tiendas de comida y los infinitos negocios de vinos exhalan su olor que sirve de aperitivo al transeunte.

De pronto desembocamos en una plaza, verdadera gusanera de chiquillería y populacho de toda clase. Mujeres gordas muestran opulentas formas inclinadas para lavar en una fuente pública de mármol que tiene más de tres siglos. El rumor no cesa un instante, ni el ir y venir, y nosotros pensamos que así serían las calles de Pompeya y Herculano en los tiempos felices, antes del terremoto. Nada, nada puede dar al americano la idea de estas calles de viejas ciudades mediterráneas, hirvientes de gentío, estas calles angostas de Barcelona, Marsella, Génova, Nápoles, donde el pescado y la hortaliza parece que surgieran de las piedras.

Uno se cansaría un día entero recorriendo calles y más calles del viejo puerto, del barrio de la Opera, del barrio de la estación, de los flancos de Cannebiére. A mí me ha ocurrido perderme muchas veces y tener que llamar un auto para salir del dédalo de callejuelas donde la curiosidad me lleva. Hay calles en escalinata, desde cuya altura se vé Notre Dame de la Garde y el gran puente metálico, llamado **transbordeur** que tiene 86 metros de altura. Los pisos de todas esas calles son de adoquines pulidos y como barnizados por la grasa, el aceite de los pescados y el agua de las hortalizas; cada adoquín tiene cortes en el medio para impedir que resbalen personas o caballerías. Las mujeres de Marsella tienen formas de Rubens: las chiquillas están perfectamente formadas desde los doce años. Me dicen que en los alrededores, en el punto llamado Les Martigues, suelen verse preciosos ejemplares de rapazas, rubias con el rubio Tiziano aquí dominante, o morenas, con un pelo azuloso de puro retinto. Desgraciadamente algunas mujeres engordan en forma tal que pierden la gracia, se anquilosan; las líneas periclitan en la grasa. Las jamonas de cien kilos son la nota más común de Marsella, y no sería raro que fuera esta una de las causas de la invasión de orientales. Ya sabemos que las huríes tienen una cara como la luna llena...

Los napolitanos y sicilianos viven por el viejo puerto, el barrio más característico de la ciudad, en las calles de Fontaine Rouviére, St. Laurent, place Saviel, Grande rue, etc., etc.

Va uno ambulando tranquilamente por esas calles, cuando, de pronto, le sorprende la magia de una cara vista en sueños, o quizá en alguno de esos cromos que entretienen la fantasía. Es una napolitana, sin polvos, sin colorete, con un traje barato, roto por debajo de las mangas y unas zapatillas; el pelo le cae negligentemente por los ojos y las orejas. Sin embargo, esa chiquilla, como durazno que se cae en el jardín, tiene una belleza pura de Madonna; hay en su cara mil años de arte y de raza. La seguimos; saca agua de una fuente y se va sin mirarnos, se va por su laberinto de callejuelas con olor de hortaliza fresca. ¿Hasta cuándo? Hasta nunca.

Muchos son los perfiles perdidos de esta mañana de indolencia y curiosidad en que nuestros sentidos pecan a mil revoluciones por minuto.

¡Marsella, Marsella! A veces en la esquina de una calle vemos una mujer que se lleva las manos a la frente y que dice, arrebatada como española, al novio:

—Je te le jure sur la tombe de mes morts!...

Luego, como enloquecida, temblando, agrega:

—Arrache moi les yeux si c'est pas vraie!...

La mujer es morena y melancólica como una noche lamartiniana, y el novio, sin cuello y de gorra, la besa ardientemente.

Pero el aire, la caminata, las impresiones, nos fatigan. Ya es hora de comer.

Una pescadora rubia, dorada como Notre Dame de la garde, grita:

lei vivo! lei vivo!

Es la vendedora de pescado que ofrece en **patois.**

Nos vamos a comer todo lo que hemos visto en el restaurant Pascal. Está situado en una plaza antigua y desierta como fotografía vieja. Sí: recuerda esas fotografías de Europa que trajeron nuestros abuelos y que mirábamos cuando niños. Es una plaza amarilla, como desteñida, como borrada.

¡Marsella, Marsella! Ciudad eclipsada por París. Ciudad hospitalaria, que puede dar lecciones a los parisienses. Urbe de mañana, con sus hortalizas frescas de mujeres que traga para formar la raza nueva, el mundo a venir.

¡Marsella! Bouillabaise hirviento de carne blanca y morena con sabor mediterráneo. Comiendo los **coquillages** de Pascal, las **praires, clovisses, moules, oursins, arapédes,** como mar concentrado, exclamo: ¡Sí: yo amo a Marsella y me parece que muy adentro de mí ser hay algo que es de aquí, del Mediterráneo también!...

¡Quién sabe lo que será mañana esta ciudad rica, industrial, poderosa, reina del mediterráneo! Sus italianos, sus griegos, sus hebreos, sus árabes, tienden a darle un carácter nada común. Es posible que la gran colonia griega de aquí, huída por causa de politiquería, recobre bajo el cielo francés la gracia antigua, y contribuirá entonces al radioso renacer de Massilia, la helena, absorbedora de energías mediterráneas, de sal y de sol.

J. E. B.

VENDO o PERMUTO

LAS CASAS Y PROPIEDADES SIGUIENTES

Gran propiedad esquina San Diego

2,000 m. edificados, casas y almacenes, edificio recién terminado. Es tal vez la mejor propiedad de renta que hay en San Diego. Produce 10 o|o y producirá 12 o|o. Precio: $ 850,000. debe $ 200,000. Se recibe en parte de pago, una buena casa-residencia con renta, en Forestal o Alameda, valor hasta $ 500,000.

Gran casa-palacio en A. República

1,800 m2., gran casa, regia con todos los agrados y comodidades modernas, hermosos jardines, árboles seculares, un hermoso chalet separado de arriendo. Precio: $ 850,000; debe, $ 300,000 bonos 8 o|o. Se recibe en parte de pago una propiedad de renta, valor hasta $ 500,000.

Casa Huérfanos cerca Amunátegui

750 m2., casa de dos pisos, puede dividirse en dos casas, una en altos, otra en bajos, con sólo hacer una escala a la calle. Precio: $ 300,000. Se permuta por una propiedad de renta de igual o menor valor.

Gran propiedad V. Mackenna

3,200 m. edificados, a pocos metros Plaza Italia, edificios nuevos, todos arrendados y susceptibles de dividirse y venderse en lotes. Precio: $ 900,000; debe, $ 350,000 bonos 8 o|o. Se recibe en parte de pago, casa con renta, bien central, valor hasta $ 400,000.

PERMUTO CASAS, PROPIEDAD RENTA, SITIOS, QUINTAS, DANDO O RECIBIENDO DIFERENCIAS EN DINERO

ALEJANDRO GREENE CRUZAT

Abogado y Corredor de Comercio

Sección Propiedades Urbanas

OSCAR GREENE VALVERDE

TEATINOS 86. — CASILLA 3722

Si quiere tener buena Pintura Blanca consiga

BLANCO A DE NIEVE

En todos los almacenes principales

Compre un Pajizo a Capellaro

RECLAME $ 10.80 c|u. - ESTADO 230

Lo mejor para el cabello

ES EL

Específico Boliviano Benguria

Cure las Canas y la Calvicie con este reconstituyente tan bondadoso.

DR. R. BENGURIA E. — Moneda 875 de 9 A. M. a 7 P. M.

N|O.

Libertados

de toda clase de tormentos y noches de insomnio se ven aquellos que usan a tiempo las

Tabletas "Bayer" de Helmitol.

No hay enfermedades que produzcan molestias tan pertinaces como las del aparato urinario (catarro de la vejiga, prostatitis, cistitis, fosfaturia). Si no se atienden y combaten estas enfermedades en sus principios se originan dolencias crónicas graves que amargan la existencia durante la vejez.

Fíjese bien en el nombre "Helmitol" y en la Cruz-Bayer.

Helmitol: Anhidrometilencítrico de la hexametilentetramina.

Todos los productos legítimos "Bayer" llevan un sello de garantía, de color amarillo. Rechácense todos aquellos productos que no tengan este requisito.

MUEBLES

A precios sumamente bajos y con GRANDES FACILIDADES DE PAGO, vende:

MUEBLERIA "ARTURO PRAT"

Consulte nuestros precios

Arturo Prat 182

EXIJA COGNAC TONICO

"Bandera Chilena"

Agentes: GRAHAM ROWE & Co.

30—N.

Con 10,000 pesos

de fianza ofrécese persona seria, competente en trabajos de escritorio, cobranzas, contabilidad.

A. B. — CASILLA 81 D.

Al Comercio

PONEMOS EN SU CONOCIMIENTO, QUE EL SEÑOR

ANTONIO MARTIN PUERTA

ha dejado de ser nuestro EMPLEADO.

E. DOMINGUEZ y Cía.

12—N.

DONDE COMPRE PIDA LA LLAPA

A PRECIOS JAMAS CONOCIDOS

REALIZARA DURANTE LA PRESENTE SEMANA

Fábrica de Pieles y Sombreros

LA ELITE

TODAS SUS EXISTENCIAS EN

HORMAS DE PAJA

HORMAS de paja tagal, de modelos de última creación .. $ 11.00

HORMAS de paja Timbo, de alta novedad .... $ 13.50

HORMAS de paja japonesa, colores de moda .... $ 18.00

HORMAS de paja Manila, modelos finos .... $ 23.00

HORMAS de crin de seda, última novedad .... $ 22.50

HORMAS en diferentes pajas, infinidad colores y modelos $ 16.50

SOMBREROS de seda, de cintas, de pajas de seda, etc., modelos de última novedad, a .... $ 29.00

NOTA. — En Sección Peletería hemos rebajado de precio toda la existencia.

Fábrica de Pieles y Sombreros

LA ELITE

SAN DIEGO 161 (Entrada Particular)

Teléfono 2757

LA RENUNCIA DEL SEÑOR ALESSANDRI COMO CANDIDATO A SENADOR

PIDE AL VICEPRESIDENTE DEL PARTIDO LIBERAL HACER PUBLICA SU RESOLUCION INQUEBRANTABLE DE NO IR AL CONGRESO

El vicepresidente del Partido Liberal, don José Maza, nos ha pedido la publicación del siguiente cable que ha recibido de don Arturo Alessandri:

"Arica, 10 de Noviembre de 1925.—Señor don José Maza.—Santiago: Le ruego que haga pública mi resolución inquebrantable e irrevocable de no aceptar ningún puesto en el futuro Senado. Quiero mantenerme alejado de toda actuación pública y deseo consagrar todas mis actividades, con mi espíritu enteramente libre de toda otra preocupación, a servir los intereses de Chile en el importante problema del Norte, y respecto del cual cada momento mi optimismo es mayor y más seguro. No he aceptado la senaturía de Tarapacá, sino que en presencia del pueblo entero que se agolpaba a mi paso, dificultándome aún la posibilidad de continuar viaje, les manifesté que ellos eran árbitros y dueños de proceder en la forma que estimaran por conveniente. Sin darles mi aceptación, les he reiterado efusivamente, a mis queridos amigos de Tarapacá, mi resolución de no aceptar ninguna investidura parlamentaria.

Se me informa también que algunos elementos de Valparaíso han acordado llevarme al Senado por aquella provincia, y le ruego a usted que en forma pública y en mi representación haga llegar a las personas que me han recordado, la expresión sincera e íntima de mi gratitud y de mi reconocimiento, insistiéndoles que mi resolución es inquebrantable de no aceptar ninguna candidatura.—Cariñosamente lo saluda su decidido amigo.—**Arturo Alessandri**".

presidente elegido tomó posesión de su cargo, agradeciendo en una improvisación brillante la designación recaída en él.

Por asentimiento unánime se acordó proseguir la elección del resto de la mesa en la sesión del Jueves próximo.

La asamblea aprobó el siguiente voto:

"La Asamblea de Propaganda Conservadora, teniendo conocimiento que la Junta Ejecutiva del Partido estudia la ubicación de una segunda candidatura senatorial por Santiago, acuerda pedir la designación de don Francisco Huneeus Gana para dicho cargo. Al mismo tiempo comisiona a su presidente para que ponga en conocimiento de la Junta esta resolución".

Después de las 12 1|2 P. M. se levantó la sesión.

DIRECTORIO DEPARTAMENTAL. —Hoy a las 6 1|2 P. M. se reunirá el Directorio Departamental Conservador con el objeto de tratar de la próxima campaña electoral.

CANDIDATURA OBRERA CONSERVADORA DE JOSE LUIS SEPULVEDA M.

El comité que trabaja activamente por el triunfo eleccionario de la candidatura a diputado por el departamento de Santiago, de don José Luis Sepúlveda M., ha recibido numerosas adhesiones de las comunas rurales, contando entre ellas la de Yungay, Barrancas, Quinta Normal, Maipú, Ñuñoa, Las Condes, Quilicura, Renca, etc., etc. También ha recibido efusivas y cordiales felicitaciones de distinguidos vecinos de comunas y de prestigiosas damas.

SECRETARIO GENERAL DEL PARTIDO CONSERVADOR. — La Junta Ejecutiva del Partido Conservador ha designado al señor don Enrique Salas Errázuriz, Secretario General del Partido, mientras dura la ausencia de Santiago del señor Luis Pizarro Espoz, que ha partido a Atacama a atender sus trabajos políticos.

CANDIDATURA OBRERA CONSERVADORA DE JOSE LUIS SEPULVEDA. — El candidato señor José Luis Sepúlveda M., sigue recibiendo de todos los gremios obreros y colectividades políticas, numerosas felicitaciones y adhesiones, y también de distinguidas personas independientes, quienes se han apresurado a ponerse a las órdenes del candidato.

El Comité Ferroviario, que prescinde de todo interés político, le ha ofrecido al señor Sepúlveda una manifestación, que consiste en un almuerzo, que se verificará, según se nos ha manifestado, el Domingo próximo, en una de las quintas de los alrededores de la ciudad.

El Comité se reunirá hoy a las 7 P. M. en Bandera 231, se nos pide encarecer la asistencia y puntualidad en la hora.

CLUB OBRERO CONSERVADOR. Santo Domingo 1226. — En sesión extraordinaria de 9 del presente mes el directorio acordó citar a junta general de socios para el Domingo 15 de Noviembre a als 4 P. M., con el fin de pronunciarse en favor de los cadidatos a diputados por Santiago.

En el Partido Demócrata

CANDIDATURA LUIS A. MARDONES

La secretaría de la 7.a Comuna está recibiendo las adhesiones, en nuestro local, para la candidatura a diputado de nuestro primer presidente don Luis A. Mardones.

La secretaría permanece abierta todos los días desde las seis de la tarde hasta las 12 P. M.

Hoy se efectuará en este centro la proclamación de esta candidatura a las nueve P. M. Se ruega la asistencia.

CANDIDATURA ARTURO MORENO CERDA

El presidente de esta candidatura ha comenzado con toda actividad los trabajos preparatorios para la elección del 22 y al efecto ha invitado a los adherentes a una primera reunión que tendrá lugar esta noche en la calle Franklin.

CENTRO SOCIAL Y POLITICO ARTURO ALESSANDRI PALMA.— Bajo la presidencia de don Moisés Rodríguez W. celebró sesión el directorio de este Centro con asistencia de todos sus miembros. Se tomaron los siguientes acuerdos:

1.o Celebrar una gran asamblea el Domingo 15 del presente a las 3 P. M. en el local social, Fariña 462, para que el abogado y candidato a diputado d' Centro por el departamento de Santiago, don Ramón Segundo Jiménez, exponga su programa político, social y económico.

2.o Que el tesorero don Amador Barros y el secretario don Luis Cruzat Arrau hagan las publicaciones necesarias para que llegue a conocimiento de los socios el anuncio de la Asamblea que se va a celebrar y encarezcan la asistencia de ellos, procediendo de acuerdo con la mesa directiva del Centro Social y Político Bernardo O'Higgins, que proclamó de candidato a diputado al señor Jiménez.

AGRUPACION DEMOCRATA QUINTA NORMAL. — Se ha citado a asamblea para el Domingo 15 del presente a las 3 1|2 P. M. Catedral 4261, a fin de resolver los asuntos pendientes de la última asamblea.

AGRUPACION DEMOCRATA DE HORNILLAS.—Por orden del señor presidente cito a asamblea extraordinaria para hoy a las 8 1|2 P. M. en nuestro local, Hornillas 152. Se encarece la asistencia a nuestros correligionarios, por haber muchos asuntos de urgencia que tratar.

CANDIDATURA NICASIO RETAMALES. — Cítase para hoy Miércoles a los adherentes de la candidatura a diputado de don Nicasio Retamales, como también a los correligionarios de las distintas comunas tanto urbanas como rurales, para nombrar los diferentes comitées que tendrán a su cargo los trabajos electorales y de propaganda.

La reunión se efectuará a las 8 y media en la secretaría general, San Alfonso N.o 7. Se recomienda muy especialmente a las personas que tienen a su cargo los trabajos de las comunas rurales, su asistencia.

EL DOMINGO PROXIMO EN EL TEATRO O'HIGGINS SERAN PROCLAMADOS LOS CANDIDATOS DEMOCRATAS

Anoche se reunió la Comisión Central Electoral Demócrata, nombrada por el Directorio Departamental del Partido.

Se acordó efectuar la solemne proclamación de los candidatos a senador y diputados, el Domingo próximo a las 10 A. M. en el Teatro O'Higgins, cedido galantemente por la Empresa Valenzuela Basterrica.

A este acto se le dará una excepcional importancia.

Igualmente, se resolvió, instalar desde hoy las respectivas secretarías comunales y empezar activamente los trabajos de propaganda electoral.

Esta comisión volverá a reunirse esta noche a las 9.

COMITEES COMUNALES DEMOCRATAS

Se invita a las reuniones de la Comisión Central Electoral, a los miembros de los Comitées Demócratas con el objeto de acordar ideas para la mejor organización de la próxima campaña.

Estas reuniones se verifican diariamente de 9 a 11 P. M.

REGISTROS DE LA AGRUPACION DEMOCRATA

Se pone en conocimiento de los miembros del Partido y de las personas que han presentado solicitudes de admisión, que pueden firmar los nuevos registros de la Agrupación desde hoy, diariamente, de 9 a 11 P. M.

La tesorería funciona diariamente de 8 a 10 de la noche.

Campo Asalariado

UNION SINDICAL DE OBREROS EN CALZADO.—Se recomienda la asistencia para hoy a las 7 y media de la noche en el local de los electricistas, Bandera, a todos los compañeros que firmaron el registro de los asalariados.

COMITE UNIDO DE CHOFERES. —Con todo entusiasmo se llevan a efecto los trabajos electorales a favor del candidato Luis Ayala P. Se han recibido numerosas adhesiones de varias líneas de autobuses y numerosos choferes de arriendo.

UNION REPUBLICANA DE ASALARIADOS DE CHILE. — Cítase a los señores José Santos Salas, Luis Víctor Cruz, Francisco Hinojosa, Edmundo Alvarez Baez, José Rojas Marín, Luis Ayala, Epifanio Campaña, Luis Rivera, Juan B. Corral, Aquiles Concha, Enzo Castro, Fernando Martínez Monreal, Federico Fernández, Roberto Meza Fuentes, Pedro Romero, Julio Urrutia y Julio Cordero, a sesión para el Jueves 12 del actual, a las 9 P. M., en Bandera 542, tercer piso.

Automóvil
EUROPEO
nuevo, vendo.
SAN MARTIN 64

Se tratará de la organización de la Usrach, estudio de los proyectos de estatutos y otros asuntos de sumo interés.

EL GREMIO DE RODADOS A TRACCION ANIMAL ORGANIZA SU COMITE PRO CANDIDATURA LUIS AYALA P. — Con una asistencia de no menos cien personas, se reunió anoche este gremio y acordó formar el comité pro-candidatura a diputado de Luis Ayala P.

Se acordó, por último, citar a una junta general para el Jueves 12 a las 8.30 P. M., en el local de los tranviarios Bulnes esquina de Martínez de Rozas.

EL COMITE DE FERROVIARIOS PRO CANDIDATURA ANGEL MELLA. — Cita para hoy, a las 6 P. M. a asamblea general de ferroviarios, en Bascuñán 542, para tratar asuntos de interés para el gremio. A juzgar por el entusiasmo que se viene notando desde días atrsá promete ser esta un gran acto el de esta tarde.

COMITE DE EMPLEADOS PRO-CANDIDATURA ALFREDO MONTECINOS.—Anoche celebró sesión el Comité de Empleados pro-candidatura Alfredo Montecinos, con la asistencia de la totalidad de sus miembros y se tomaron los siguientes acuerdos:

1.o Hacer suya la declaración del Comité Ejecutivo Nacional de Asalariados, de que nuestra organización ni siquiera ha pensado celebrar pactos electoral con ningún partido político, ya que ninguno de ellos habrá de hacer suya la declaración de principios hechas por la Convención Nacional de Asalariados.

2.o Comisionar al vice-presidente, compañero Isidoro Mardones y a nuestro candidato para que inviten a la Asamblea de hoy en el Centro La Reforma, San Diego 224 a los miembros del Comité Ejecutivo y demás compañeros candidatos.

3.o Reiterar la invitación ya hecha a todos los elementos asalariados, especialmente empleados, a la presentación del candidato que se celebrará hoy en el Centro La Reforma, San Diego 224, a las 9 P. M.

4.o Concurrir el Viernes 13 del presente, a las 9 P. M. al salón de los Tranviarios, Victoria 617 a la proclamación de nuestros candidatos que efectuarán los comitees electorales de la sétima y décima comuna y

5.o Celebrar una gran concentración de asalariados en general para la proclamación oficial de nuestro candidato, compañero Alfredo Montecinos, el Domingo 15 del presente en la mañana en un teatro que se anunciará oportunamente.

ALOS EMPLEADOS PARTICULARES, COMERCIANTES E INDUSTRIALES MINORISTAS.—Los suscritos que hemos participado en todas las actividades para organizar primero el Sindicato de Empleados y orientarlo después, hemos formado un Comité de Empleados Particulares y Públicos, para evitar de que individuos disfrazados de empleados se aprovechen de esta labor que hemos efectuado en beneficio propio, enarbolando nuestra sagrada causa para fines esencialmente personales y de círculos.

El Comité Nacional de Asalariados, donde nosotros participamos ampliamente desde su formación, colaborando en su acción gremial, nombre candidato a diputado por Santiago, en representación de los empleados particulares, comerciantes e industriales minoristas, a nuestro compañero de lucha, Alferdo Montecinos S., luchador vastamente conocido que, conjuntamente con un núcleo de soñadores e idealistas del comercio en general, dió vida a la Federación de Empleados Particulares, que fué la matriz del grandioso movimiento sindical de la clase media.

Empleados: Os hacemos un lírico llamado, un ferviente llamado de cooperación, para que participéis en esta contienda, en la que estamos exponiendo en locales y plazas, nuestra dolorida queja y nuestra gozosa voz de un devenir más puro y más justo para nuestro numeroso gremio.

Sería un engaño, una claudicación pretender decir que Alfredo Montecinos o una quincena de Alfredo Montecinos, van a solucionar nuestra situación, cuando en verdad sabemos que la única fuerza capaz de hacer valer la fueraz de potencia a potencia, es la Unión de Empleados, organización apolítica; pero al márgen de ella, unidos férreamente los mismos de allá en otras tiendas, pero con las mismas almas y las mismas convicciones de emancipación, marchando del brazo con nuestros hermanos los obreros, batiremos en este otro terreno al enemigo.

Compañeros empleados: Arriba los corazones y a luchar sin descanso y con todo entusiasmo por el triunfo del verdadero representante de los empleados, camarada Alfredo Montecinos.— **Gregorio Guerra.—Guillermo Flores. — Carlos Pelegrín.—Julio Le-Fort.—Antonio Ruiz.—Luis Freire.—Isidoro Mardones.—José Brevis.—Manuel Espinoza.—Guillermo Fernández.—José Vera.—Juan Sibilla.—Luis Becerra.—Jaime Fortuno L.—Juan Brown.—Luis Pereira.—G. Martínez.** (Miembros del Comité de Empleados, pro candidatura Alfredo Montecinos).

Candidaturas Independientes

CANDIDATURA A .DIPUTADO INDEPENDIENTE ADRIAN DE LA CUADRA. — El Comité que dirige los trabajos electorales de esta popular candidatura avisa a sus correligionarios y adherentes de la 2.a y 3.a comunas, que ha instalado una nueva secretaría en Mapocho 2858, donde se reciben las adhesiones y se atiende a todo lo relacionado con esta candidatura.

CANDIDATURA A DIPUTADO AGUSTIN PRAT. — El comité que patrocina la candidadatura a diputado de don Agustín Prat, ha continuado con gran entusiasmo los trabajos electorales y de propaganda, habiéndose recibido ya, numerosas adhesiones tanto de elementos alejados de la política como de los distintos partidos.

Se ruega a las personas que simpaticen con esta candidatura de bien nacional enviar su adhesión a Providencia 1075.

CANDIDATURA A DIPUTADO DE LUIS ENRIQUE SILVA.—Bastante entusiasmo ha despertado en los barrios de la 7.a y 8.a comunas la proclamación de la candidatura a diputado de don Luis Enrique Silva.

Como se ha anunciado anteriormente, mañana, a las 9 P. M., en la secretaría comunal, Eyzaguirre 1112, se efectuará la asamblea de proclamación y en seguida se organizará un desfile popular en honor del candidato.

Se ha fijado como punto de reunión la Plama Almagro.

CANDIDATURA RAMON SEGUNDO JIMENEZ. — Presidido por don Federico García Gallardo celebró sesión el Directorio del Centro Social y Político Bernardo O'Higgins con asistencia de todos sus miembros.

A indicación del director don Daniel Argomedo G., se nombró a don Amador Larenas L., para que sirva de secretario del comité que dirige los trabajos electorales en la comuna de San Miguel.

Se acordó celebrar una gran asamblea el Domingo 15 del presente, a las 3 P. M., en la calle Fariña 462, para que el candidato a diputado del centro don Ramón Segundo Jiménez exponga su programa.

CANDIDATURA LUIS GONZALEZ GUERRERO. — Esta candidatura levantada por el Partido Popular, despierta entusiasmo y simpatía aún fuera de las filas demócratas cristianas, siendo numerosas las personas que se han adherido a pesar de haber sido lanzada sólo el Lunes.

La secretaría general funriona en Andes 2050, de 11 a 2 P. M., y de 6 a 10 de la noche.

UNA RECTIFICACION. — Hemos recibido la siguiente carta:

"Señor Director de "La N
Presente.
Señor de toda nuestra c
ción:
En "La Nación" de hoy
aparecer como adherentes
didatura a diputado del
tiérrez Roa al personal de
dos de la Casa Gath y Cha
Como esto no ha sucedido
cederá, por cuanto los
de dicha casa no han ad
colectivo a ninguna candid
seamos dejar en claro que
mación que hace el comité
trabajos electorales del
tiérrez, es tendenciosa y no
ta a la verdad.
Puede que algún comp
particular haya ofrecido
ración a esa candidatura,
en ningún caso refleja el
la totalidad de los emple
en colectivo, no se mezcla
vidades políticas.
Santiago, 9 de Noviem
1925. — (Hay muchas f

CANDIDATURA DE RO
CORTES JULLIAN. — Co
entusiasmo han proseguido
trabajos a favor de la can
a diputado por Santigo, de
Roberto Cortés Jullian.
En la tarde quedaron
secretaría general, situada
calle Estado 247, y en la
de Yungay, situada en ca
gusto Matte esquina Wal
tínez, secretarías que fun
rante el día desde las 8
ñana.

CANDIDATURA A DIP
DE DON GUILLERMO IZQ
—Se han seguido activa
gran entusiasmo los trab
torales de la candidatura
tado por Santiago del pr
Estado don Guillermo Izqu
comité formado principalm
numerosos profesores, ha
iniciar desde el Sábado pró
serie de conferencias pú
propaganda.
Mañana habrá una sesión
rectorio y del comité para
conocimiento del resultado
tenido la comisión que fué
cer al señor Izquierdo la
tura.

Quien ama a su hijo le da Somatose.
Precisamente el organismo en crecimiento necesita recibir periódica y abundantemente substancias nutritivas.
El empleo de la sin rival Somatose es lo más apropiado en este caso.
BAYER
SOMATOSE: preparado soluble de albumosas de carne

Concentración Social Republicana
DE PROFESIONALES, OBREROS Y ASALARIADOS.— PARTIDO LABORISTA

MANIFIESTO

QUE SUS CANDIDATOS DIRIGEN AL PUEBLO DE SANTIAGO

Correligionarios, Camaradas y Amigos: ¡SALUD!

Seguros de alcanzar, en las urnas electorales, la más espléndida victoria cívica, hombres de las diferentes actividades laboristas, ideológicas, sociales, políticas y religiosas, unidos como un solo hombre en el sentir diario, de la lucha económica, nos hemos cobijado en un solo block denominado "Concentración Social Republicana" destinada a realizar, desde la tribuna parlamentaria, la regeneración nacional que no pudieron afrontar las fuerzas armadas, por haber incurrido en el error fundamental de llamar a su lado a esos mismos politiqueros que ya habían fracasado en el Gobierno y que eran responsables del caos profundo que había convertido a la República en un pestilente pudridero nacional.

La opinión sana del país, formada por militares, comerciantes, agricultores, obreros y asalariados, ha comprendido en esta hora solemne que, dentro del marco estrecho y de intereses creados por los Partidos políticos (históricos) nada se puede realizar en bien del pueblo, de la democracia verdadera y de la unidad nacional. Por tal motivo, de Norte a Sur de la República, se ha escuchado un clamor unísono y social que quiere un Chile nuevo y la eliminación radical de la cosa pública para las agrupaciones políticas y los hombres que causaron con sus inescrupulosidades el derrumbe nacional más afrentoso que registra la historia contemporánea.

La Concentración Social Republicana, que nos ha designado como sus abanderados y portavoces, ha puesto en nuestras manos y en nuestras palabras sinceras el alma inmaculada de la bandera y de la patria, para que con fe serena, sin contemplaciones ni cobardes apostasías, tratemos de reedificar, desde el Congreso Nacional, con nuestra verba lo que las fuerzas armadas de la República no pudieron alcanzar, porque éstas, para combatir la politiquería infecciosa, echaron mano de los mismos politiqueros que eran cómplices y responsables directos de la ruina y vergüenza que nos ha azotado en pleno rostro.

El Programa que pensamos cristalizar en hechos inamovibles, podría reducirse a esta frase: "Chile para los chilenos", o sea: nacionalismo, colectivismo y proteccionismo.

Como nacionalismo entendemos que cada hijo de Chile, sin distinción alguna, debe poseer un pedazo de suelo nacional.

Dentro del colectivismo debe existir la cooperación más amplia para fortificar el derecho y bienestar de la raza.

En igual forma creemos que el proteccionismo debe cimentarse en la abolición de los impuestos; protección al trabajo, fuente de toda vida; orden en la acción; justicia social, ciega y desapasionada; equidad en las cargas públicas; abaratamiento de la vida y fundación de cooperativas de préstamos agrarios, de alimentación y de edificación laborista, para dar a cada ciudadano de la República una casa ventilada e higiénica en conformidad a la potencia productora y económica de cada ciudadano.

Procuraremos en nuestra acción constante hacer sentir la armonía social de una clase única, sin odio, envidia ni egoismo mezquino, realizando así, la tan deseada armonía entre el capital y el trabajo; panacéa de la fraternidad humana, afianzada en la libertad y la justicia, ya que no puede existir libertad sin justicia, ni justicia sin libertad, pues toda libertad da derechos e impone deberes que respetar. Sólo así se puede estirpar los odios de clase y las luchas sociales que se agitan en forma revolucionaria.

Todos los ciudadanos que hemos sido honrados con las candidaturas de Diputados nos sentimos con la fuerza moral, capacidad y energía física suficientes para luchar sin tregua ni descanso en primera fila, sin esquivar la responsabilidad de nuestros actos, ni ensoberbecernos con la victoria con que contamos de antemano; ni mucho menos ocultarnos de nuestros amigos por la adversidad de los tropiezos que se opongan a nuestro paso, los que con la ayuda de los hombres que acepten nuestros ideales podremos abatir.

Nuestro lema de combate para destruir la fortaleza del prejuicio pasado y de la reacción que nos amenaza en el presente con su séquito de abusos y privilegios injustos, será el de "Querer es poder".

Del voto conciente de nuestros conciudadanos santiaguinos esperamos la redención igualitaria del pueblo trabajador, el progreso social y el noble engrandecimiento de la patria.

Poco ofrecemos, pero es lo suficiente para regenerar y libertad a nuestro querido Chile, tanto dl abuso señorial como de la explotación odiosa, provocada por las injusticias sociales, y que amenazan degenerar en sangrienta anarquía o lucha de clase que nosotros queremos evitar.

Aunque parcos en la oferta, somos todos hombres de acción, capaces de encarar la obra de reconstrucción que ya hemos iniciado; pues no prometemos nada que no pudiéramos cumplir, ni dejaremos por ningún motivo de cumplir lo que dejamos prometido.

¡SALUD Y BUENA FORTUNA!

ROBERTO DE-PETRIS P.— TOMAS BADILLA H.— ALEJANDRO BUSTAMANTE.— FABIO DE-PETRIS P.— RAMON PLAZA MONREAL.— DANIEL PEREZ ROJAS.

MUNICIPALIDAD
TRANSITO DE TRANVIAS Y VEHICULOS
Se avisa al público que desde el 12 de Noviembre en curso se cambiará el recorrido de los tranvías y vehículos en la siguiente forma:
— Todos los que actualmente corren de sur a norte por las calles Estado y 21 de Mayo correrán por Ahumada y Puente y los que corren de norte a sur por Puente y Ahumada lo harán en el mismo sentido por 21 de Mayo y Estado.
INTENDENCIA MUNICIPAL.
12—N.

EMPLEADOS PARTICULARES
Invitamos a una gran asamblea que se celebrará hoy, a las 9 P. M., en San Diego N.o 224, Centro "La Reforma", a los empleados y obreros en general para proclamar la candidatura oficial de los empleados particulares de don Alfredo Montecinos.
EL COMITE DE EMPLEADOS.
GREGORIO GUERRA, Presidente.
GMO. FERNANDEZ, Secretario.

ROYAL
La MAQUINA DE ESCRIBIR de impresión más p
y de más fácil manejo, adoptada por la firmas principa
Chile
PIDA USTED UNA DEMOSTRACION SIN COM
MISO.
GRACE y Cia. (Chile) S. A
BANDERA 333 — SANTIAGO

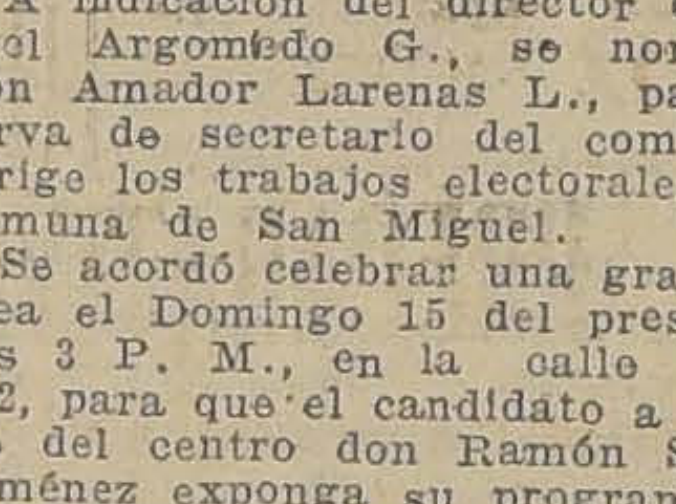

Tabletas „Bayer"
Isticin
Purgante suave y agrad
Carece de sabor. Puede darse a los niños pequeños pues es inofensivo.
Isticina Dioxiantraqui

DISCOS
PIDA USTED LAS SIGUIEN
TES NOVEDADES
Oh, Katarina, hermoso S
my, disco Gennett N.o
Canción del Ukelele, Shi
disco Electra N.o 1004.
La Cruz de Guerra, One
disco Gennett N.o 5368.
Las Pelonas,. Shimmy,
Gennett N.o 5591.
La Feria de las Hermos
co Gennett N.o 5720.
Fox-Trot del Pajarito,
Gennett N.o 3057.
Sonsa, Tango, disco Electra N.o 252.
Morochita, Tango, disco Electra N.o 250.
No me olvides, Tango, disco Electra N.o 251.
Piedad, Tango, disco Electra N.o 253.
DISCOS COMICOS, MONOLOGOS
El Pibe Minguito, disco Electra N.o 01.
Así es la vida, disco Electra N.o 01.
El Padre Nicola, disco Electra N.o 02.
Tratado de Moral y Urbanidad, disco Electra N.o 02.
El Profesor Vicienzo, disco Electra N.o 03.
El Poeta en Decadencia, disco Electra N.o 03.
Mientras se Oficia Misa, disco Electra N.o 400.
Y gran repertorio de Canciones, Tangos y Zam
De Doble Faz a $ 16 c
Discos Gennett, son de fabricación american
gran duración y muy sonoros para baile.
Discos Electra, de fabricación argentina,
calidad y nitidez, gran suavidad de la pasta.
—:— UNICO AGENTE: —:—
Cesar Rau - Ahumada 3
Remitimos a provincias contra reembolso.

artido Radical Disidente

TIDO RADICAL DISIDENTE 4.a Comuna

e cita a sesión para hoy a las 9 M. a los asambleístas y personas deseen asistir en el local del tido Radical Disidente de la 4.a una. Calle San Alfonso 240.

ACION.—Hoy a las 6 P. M. reunirán en Estado 15, oficina radicales de las comunas Providencia, San Miguel, Yun- y Quinta Normal, a fin de tar sobre la constitución de las mbleas radicales disidentes de has comunas.

ONSTITUCION DE LA ASAM- EA DE LA 8.a COMUNA.— Con merosa concurrencia se constitu- ayer la Asamblea Radical disi- te de la 8.a comuna.

Presidió la reunión el señor don berto Espinosa.

El directorio quedó constituído la siguiente forma

Presidente, don Carlos González ez.

Vice-presidente, don Armando lteado.

Secretario, don Pablo Moraga Ne- te.

En medio de grandes aplausos, declaró proclamados a dichos ndidatos en la forma siguiente: A senador, don José A. Alfonso, a diputados, los señores Rogelio rte Bustamante, Angel Custodio pejo, José D. Vásquez, Evaristo lina y Roberto Espinosa.

COMISION ELECTORAL DE UÑOA. — En reunión celebrada er por los candidatos del Partido dical disidente, se acordó desig- r la comisión electoral, para la muna de Ñuñoa.

PARA TRATAR DE LA CONSTITUCION DE UN TRIBUNAL DE ARBITRAJE QUE SOLUCIONE LAS DIFICULTADES PENDIENTES, LOS PRESIDENTES DE PARTIDOS CELEBRARON AYER VARIAS CONFERENCIAS

CONCURREN A ESTAS REUNIONES LOS REPRESENTANTES DEMOCRATA Y ASALARIADA.—A LAS 12 DE LA NOCHE TODOS LOS REPRESENTANTES

HABIAN CONSEGUIDO LA AUTORIZACION RESPECTIVA DE SUS PARTIDOS PARA ACORDAR LA FORMACION DE UN TRIBUNAL ARBITRAL

EL PRESIDENTE ELECTO, DON EMILIANO FIGUEROA, ES DESIGNADO ARBITRO

El comentario obligado en todos los círculos políticos han sido ayer las gestiones que los Presidentes de partidos vienen haciendo para llegar a un acuerdo respecto de las futuras elecciones, sobre las cuales "La Nación" ha publicado amplias informaciones.

Adelantamos ayer la idea predominante en estas conversaciones, sobre la constitución de un Tribunal de Arbitraje para que decida la forma de cómo deben solucionarse las dificultades que en el curso de estas conversaciones han venido produciéndose.

LA REUNION DE LA MAÑANA

Ayer celebraron los Presidentes de partidos varias reuniones. En la de la mañana se trató ampliamente la cuestión, pero sin llegar a un acuerdo definitivo.

Concurrieron a estas reuniones los representantes demócrata y de los asalariados, a quienes se les habría insinuado la conveniencia de renovar las gestiones. Al acceder, ambos representantes manifestaron que concurrían formando una sola base y que cualquier acuerdo lo aceptarían o rechazarían en conjunto, con lo que dejaban claramente establecido que asistían en perfecto acuerdo de unión, en virtud a gestiones que con anterioridad se habrían iniciado.

En esta reunión se trató sobre la constitución del Tribunal Arbitral de que dábamos cuenta en nuestra edición anterior, materia sobre la cual no pudo llegarse a un acuerdo definitivo en vista de que el organismo directivo de uno de los partidos, no había autorizado a su representante para que suscribiera acuerdo sobre esta materia.

En vista de esto, se acordó reunirse nuevamente a las tres de la tarde, reunión a la cual el representante del Partido que no se había pronunciado sobre esta materia asistiría con la autirización correspondiente del Directorio.

UNA NUEVA REUNION

La reunión anunciada para las tres de la tarde tampoco pudo llevarse a efecto, debido a que no se había conseguido la autorización de que damos cuenta más arriba, resolviéndose llevar a efecto la reunión una vez que se hubiera conseguido el paso que se esperaba.

Esta reunión pudo llevarse a efecto en la noche, más o menos a las 12, hora en que el Directorio de uno de los partidos concedió la autorización para firmar un acuerdo para someter la solución de las dificultades pendientes a un tribunal de arbitraje o, simplemente, al arbitraje de una persona, habiéndose hablado del Presidente electo, don Emiliano Figueroa.

A LAS 3.30 DE LA MADRUGADA DE HOY SE LLEGA A UN ACUERDO

Esta reunión terminó a las 3.30 de la madrugada de hoy con la aceptación por parte de todos los jefes políticos de someter al arbitraje las dificultades pendientes.

Todos los dirigentes presentes en la reunión, representantes de los partidos Radical, Conservador, Liberales, Demócrata, Liberales Democráticos y Asalariados, firmaron un pacto por el cual aceptan que sean sometidos al arbitraje del Presidente Electo, don Emiliano Figueroa Larraín, los siguientes puntos sobre los cuales no pudo llegarse a un acuerdo:

Cuotas senatoriales y de diputaciones;

Ubicación de los candidatos en las diversas agrupaciones;

Orden de preferencia en las listas;

Y personas sobre las cuales informarán oportunamente al árbitro los presidentes de cada Partido.

Partido Conservador

La Asamblea de Propaganda Conservadora

Como habíamos anunciado oportunamente, anoche celebró sesión este organismo político con el objeto de elegir mesa directiva y tomar algunos otros acuerdos de importancia de actualidad.

Presidió accidentalmente don Francisco Barros, por no haber concurrido el presidente en ejercicio don Misael Pradenas, por encontrarse ausente de Santiago.

A continuación los señores asambleístas presentaron como candidatos a la presidencia a los señores Enrique Cañas y Jaime Larraín G. M., cuyos nombres fueron largamente ovacionados.

Efectuada la votación resultó elegido el señor Cañas con una mayoría de 16 votos.

El presidente accidental procedió a proclamar el resultado de la elección y en medio de grandes aplausos el

MAPA DE LA SITUACION ELECTORAL EN VALPARAISO

Lista de los candidatos a Senadores y Diputados que figuran hasta hoy. La Agrupación de Valparaíso y Aconcagua elige cinco Senadores.

Se han presentado hasta la fecha los siguientes candidatos:

ASALARIADOS

Primer lugar don Francisco Hinojosa Robles.

Segundo lugar don José María Pizarro

CONSERVADORES

Don Arturo Lyon Peña

(Se dice que llevarán un segundo candidato)

LIBERALES UNIDOS

Don Rafael Luis Barahona

DEMOCRATAS

Don Abraham Leckie

LIBERAL INDEPENDIENTE

Don Alberto Vial Infante

RADICALES

(Aún no eligen su candidato)

En total siete candidatos para cinco senaturías.

CANDIDATURAS A DIPUTADOS

ASALARIADOS

Primero don Ramón Sepúlveda Leal

Segundo don Fernando Vial Vial

Tercero don Roberto de la Cruz

Cuarto don Manuel Silva Ramírez

CONSERVADORES

Primero don Francisco Montané U

Segundo don Manuel Muñoz Cornejo

Tercero don Luis Valencia Courbis

Cuarto don José María Pinedo

Quinto don Enrique Wiegand

DEMOCRATAS

Primero don Enrique Lillo,

Segundo don Juan 2.o Castillo

Tercero don Bonifacio Veas.

Cuarto don José Araneda Bravo

Quinto don Manuel A. Guerra

LIBERALES

Primero don Manuel Merino Esquivel

Segundo don Humberto Casali Monreal

LIBERALES UNIDOS

Don José María Arias

RADICALES

Primero don Pedro León Ugalde

Segundo don Alfredo Gmo. Bravo

Tercero don Carlos Altamirano

LIBERALES DEMOCRATICOS

Don José María Lorca

Don Carlos Subercaseaux del Río

INDEPENDIENTES

Don José Ollino B.

Don Guillermo Mayne Silva

Don Gustavo Ribera Baeza

Don Serafín Guerra

Don Rolando Rivas L

Don Ernesto Hübner Fenelón y Don Manuel Ossa Lock

En total treinta candidatos para once cargos a elegir por la Agrupación de Valparaíso, Quillota, Limache y Casablanca.

CANDIDATOS DEL PARTIDO LIBERAL ALIANCISTA

SENADORES

TARAPACA

Don Carlos Villarroel

COQUIMBO

Don Abraham Gatica

VALPARAISO

Don Alberto Vial Infante

COLCHAGUA

Don Armando Jaramillo

TALCA

Don Matías Silva o don Antonio Huneeus

CONCEPCION

Don Juan Serrano

VALDIVIA

Don José Maza

DIPUTADOS

TARAPACA

Señores Raúl Edwards y Fernando Jaramillo

COQUIMBO

Don José A. Echavarría

ACONCAGUA

Don Francisco Piraíno

VALPARAISO

Señores Manuel Merino E., Humberto Casali y Guillermo Rivera Baeza

SANTIAGO

Don Enrique Matta

VICTORIA, MELIPILLA Y SAN ANTONIO

Don Sergio Amunátegui

RANCAGUA

Señores Julio Silva Rivas y Julio Valenzuela

SAN FERNANDO

Don Pedro Letelier

TALCA

Don Guillermo Garcés Silva

LINARES

Don Ignacio Urrutia Manzano

MAULE

Don Tomás Ramírez

ÑUBLE

Señores Mario de Larrachea, Eduardo Concha, Exequiel Rodríguez y Vicente Palacios

CONCEPCION

Don Marcos Serrano

BIO-BIO

Don Jorge Orrego Puelma

MALLECO

Señores Anídal Soto Bunster y José Manuel Huerta

VALDIVIA

Señores Luis 2.o Rudloff, Augusto Espejo y Carlos Acharán

LLANQUIHUE

Don Enrique Espejo

CHILOE

Don Ernesto Escobar

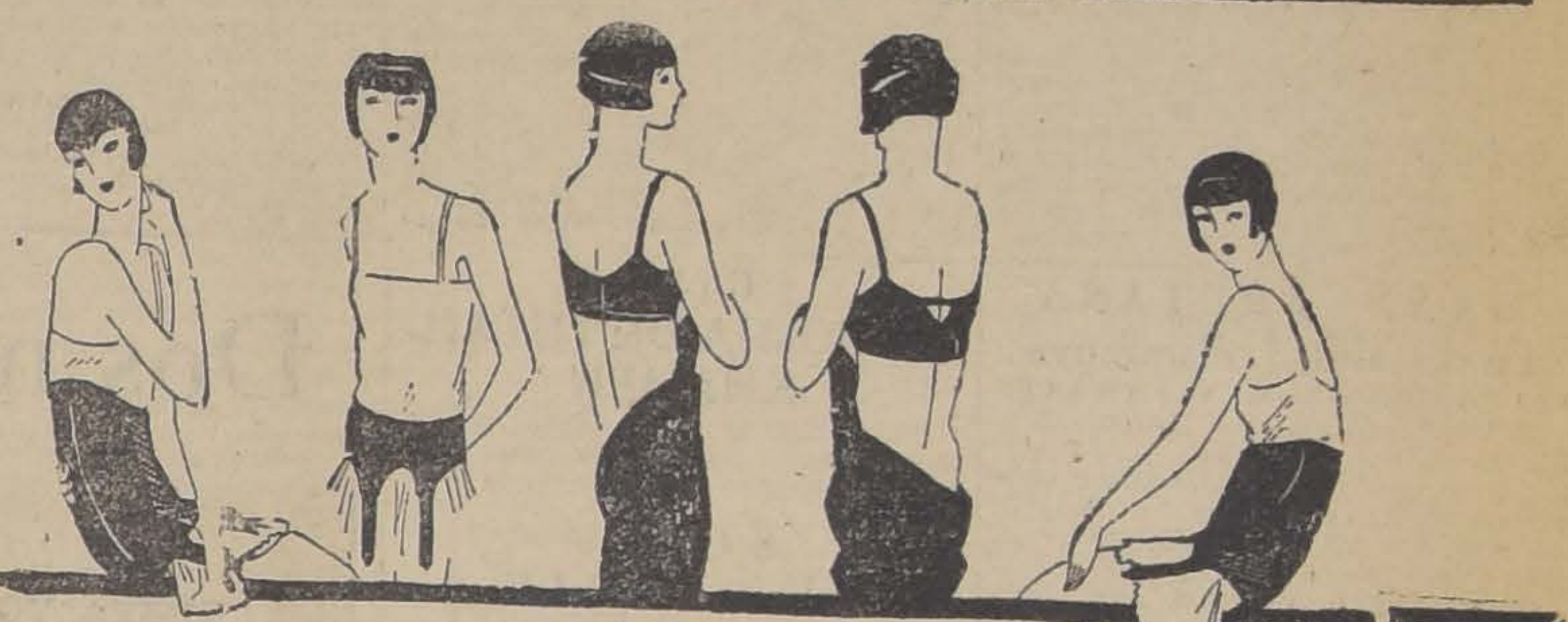

Ofertas Extraordinarias de CORSES

¡...a precios EXTREMADAMENTE BAJOS y por pocos días solamente!!

CORSE-FAJA Gath y Chaves, forma cómoda y envolvente, colores rosa y celeste, en buen coutil, talles 60 al 80, a

$ 8.90

CORSE-FAJA en rico coutil liso, largo de caderas, con pocas varillas, en colores rosa y celeste, a

$ 16.50

CORSE marca "Warner", de gran duración, varillas de aluminio, forma envolvente, en rosa y blanco, a precios de oportunidad:

$ 21.90

SOSTEN-SENOS en batista con adornos de encajes, a

$ 2.95

SOSTEN-SENOS en buena brillantina, abrochados atrás, reducen perfectamente, a

$ 5.50

TIRANTES para corsé, en buen elástico de algodón, color rosa y blanco, el par a

$ 1.50

GATH & CHAVES Ltd

Partido Radical

Partido Radical

a Comisión Electoral cita para hoy, s 7 P. M. a los candidatos a sena- y diputados proclamados por San- o a sus representantes a fin de ar diversos asuntos relacionados con elección del 22. Se encarece la tencia.

los correligionarios que no hayan ado aún el registro y que tengan solicitudes aceptadas se les avisa pueden hacerlo de 5 a 8 P. M.

l libro de adherentes a los candida- radicales está a disposición de los tores en la secretaría general, Huér- os 1264, de 5 a 8 P. M.

JUNTA CENTRAL RADICAL ION EXTRAORDINARIA EN 10 DE NOVIEMBRE DE 1925

ué presidida por don Juan Estéban tero y asistieron los señores: Durán, los, Salas, Boccardo, Santiago y Gui- mo Labarca, Vicuña y Hernández, Secretario.

cta.—No hubo.

enta.—Se dió cuenta de diversas co- icaciones de carácter interno.

cuerdos.—En vista de los alegaciones uladas por los candidatos de Lina- y por la Comisión de las Asambleas Parral, Linares y Villa Alegre, y te- do en cuenta los nuevos antecedentes ucidos la Junta acordó reconsiderar la rior calificación de la lucha interna esta Agrupación y proclamar en pri- lugar a don Aurelio Meza R., y en ndo lugar a don Isaías San Mar- .

illoé.—Se aprobó la repetición de can- tos a diputados proclamándose en er lugar a don Agustín Cannobbio y egundo a don Cleonardo Plaza de los s.

debatió extensamente la cuestión os electorales.

acordó celebrar sesión hoy, a las 11 M.

E HA POSTERGADO LA REU- ON DE HOY DE LOS RADICA- S DE ÑUÑOA. — Por acuerdo Comité de Propaganda de la entud Radical de Ñuñoa, se ha tergado para el Sábado 14 del ente, la reunión preliminar que había convocado para hoy a to- los radicales de Ñuñoa para stituir el Centro de Propagan- de la comuna.

Las adhesiones para la consti- ión del Centro las recibe dia- mente el presidente del comité or César Ercilla Olea, en Av. rain N.o 5931 de 7 a 9 P. M.

LOS PREPARATIVOS ELECTORALES EN PROVINCIAS

Candidatos demócratas de Antofagasta

ANTOFAGASTA 10. — Los elementos demócratas proclamaron la candidatura a senador de don Luis Malaquías Concha, y a diputados de los señores Anaclisio López y Máximo 2.o Venegas, regional muy estimado y que cuenta con general simpatía en todos los campos políticos. —**El Corresponsal.**

Candidatos independientes de Aconcagua

LOS ANDES 10. — Con grande entusiasmo, numerosos electores de San Felipe, Los Andes y Putaendo, han presentado como candidatos independientes a don Pablo Ramírez, como Senador, y a don Miguel Angel Rivera, como diputado.

Estos candidatos cuentan con una fuerza electoral considerable. — **El Comité.**

Don Francisco Javier Hurtado, candidato a Senador en Tocopilla

TOCOPILLA, 10.—Ayer fué proclamado candidato a senador por la Asamblea Liberal Democrática de Tocopilla el distinguido caballero y servidor público don Francisco Javier Hurtado.

Con esta proclamación el señor Hurtado queda designado como candidato único de su Partido a senador por la Agrupación de Tarapacá y Antofagasta, pues, oportunamente ha sido proclamado ya por todas las demás asambleas de ambas provincias.

El señor Hurtado es presidente del Directorio Liberal Democrático de Iquique desde hace muchos años y cuenta con la confianza absoluta de todos sus correligionarios.

Candidatos demócratas de Colchagua

SAN FERNANDO 10. — La proclamación de los candidatos demócratas, señores Juan Pradenas Muñoz, Fidel Estay y Ramón de la Vega, revistió grandes proporciones.

El Teatro Municipal, local en donde se llevó a cabo este acto, estaba totalmente lleno. En seguida se ofreció a los candidatos un almuerzo, en una de las quintas de los alrededores. —**El Corresponsal.**

Partido Liberal

eunión de los Centros Liberales

oy, a las 9.30 P. M. se reunirán dos Centros Liberales de San- o (aliancista y unionista), en el o del Partido Liberal Democrá- , Compañía 1238, con el objeto pronunciarse sobre una proposi- que, de común acuerdo, harán presidentes de ambas entidades conseguir su fusión.

as conversaciones tenidas por los sidentes de los Centros, señores jandro Ríos y Alfonso Figueroa, dado excelente resultado y, se- en nos informa, existiría una a corriente de opinión que desea fusión de los dos organismos.

ANDIDATURAS POR SANTIA- . — El Comité Electoral de las didaturas de don Roberto Sánchez de la H., a senador, y de don Au- o Vicuña Subercaseaux, a diputa- por Santiago, ha hecho circular siguiente proclama

Todo por la Patria y por nues Partido. Lealtad, Unión y Disci- na. A nuestros amigos y correli- narios liberales democráticos de tiago recomendamos aunar todos esfuerzos a fin de que impere en stras filas la más absoluta cohe- y disciplina, para obtener el nfo de nuestro candidato a sena- don Roberto Sánchez García de Huerta y de nuestro candidato a utado, don Augusto Vicuña Su- caseaux.

Los grandes intereses de la patria, en la hora presente, exigen desplegar la mayor suma de actividad y esfuerzo para dar a la República una representación nacional digna de sus altos destinos.

¡Que todos nuestros leales amigos concurran a las urnas electorales el día 22 de Noviembre, seguros de obtener el más espléndido triunfo llevando en sus cédulas a nuestros candidatos elegidos y proclamados por la unanimidad de nuestros órganos constitutivos.

¡A la unión y a la victoria! — **El Comité Electoral."**

LIBERALES DEMOCRATICOS DE ÑUÑOA. — Hoy se reunirán en el Club Balmaceda. — Hoy a las 6 1|2 P. M., celebrarán una importante reunión, en el Club Presidente Balmaceda, los directores y los asambleístas liberales democráticos de la comuna de Ñuñoa.

LA CANDIDATURA GARCES SILVA. —Talca, 10.—El candidato liberal señor Garcés Silva ha continuado recibiendo valiosas adhesiones de toda la provincia, por lo cual sus partidarios consideran seguro su triunfo.

CANDIDATURA ENRIQUE MATTA FIGUEROA. — Cítase a los exestudiantes universitarios y a los actuales estudiantes que simpaticen con la candidatura a diputado por Santiago, de don Enrique Matta Figueroa a una reunión que tendrá lugar hoy a las 6 y media P. M. en Agustinas 1148, of. 16.

—Cítase para hoy a las 6 P. M. en el Club Liberal Doctrinario, Teatinos 148, al comité a cargo de los trabajos electorales del señor Enrique Matta, y muy especialmente a los directores de comunas.

Juez Letrado de San Vicente de Tagua-Tagua

Ha sido nombrado juez letrado en propiedad del departamento de San Vicente de Tagua Tagua, el abogado don Guillermo Saavedra Varas, antiguo empleado del Ministerio de Guerra.

Un hombre fué encontrado muerto anoche en Franklin esquina de Santa Rosa

Guardianes de la 12.a Comisaría encontraron anoche a las 11 más o menos, en la esquina de las calles Santa Rosa y Franklin, el cadáver de un individuo que presentaba una herida a bala en la frente.

Practicadas las primeras investigaciones pudo establecerse que el occiso era un trabajador del Matadero Público, llamado Aníbal Ramírez.

Hasta después de la media noche la policía no había dado con el paradero del autor de este homicidio.

Hoy se dará cuenta al Juzgado de turno de este hecho de sangre a fin de que por orden del respectivo magistrado se practique la autopsia del cadáver y se continúen las averiguaciones para castigar al que resulte culpable.

POR LOS TRIBUNALES

SE PEDIRA LA EXTRADICION DE ERNESTO SANZ MENENDEZ, UNO DE LOS APACHES QUE ASALTARON LA SUCURSAL DEL BANCO CHILE

LA CORTE SUPREMA ASI LO ACUERDA POR RESOLUCION DE AYER

La Excma. Corte Suprema ha resuelto ayer pedir al Gobierno de Francia la extradición de uno de los principales actores del asalto a la Sucursal Matadero del Banco de Chile, perpetrado el 16 de Julio del presente año.

Como lo informara oportunamente "La Nación", este peligroso y audaz delincuente fué detenido en París a petición de las autoridades policiales de Santiago, después de una inteligente investigación que permitió ubicar desde esta capital el paradero del prófugo, como asimismo el de sus cómplices.

La resolución del Excmo. Tribunal dice textualmente:

"Santiago, 10 de Noviembre de 1925.—Vistos:

Se ha elevado al conocimiento de esta Corte Suprema el sumario instruído en el 2.o Juzgado del Crimen de este departamento con motivo del robo con violencia en las personas, perpetrado en la Sucursal Matadero del Banco de Chile en esta ciudad, a la 1 P. M. del día 16 de Julio del presente año, delito por el cual se procesa, entre otros reos, a Angel Ernesto Sanz Menéndez, de nacionalidad española, a efecto de que se declare si debe o no solicitarse del Gobierno de Francia la extradición de dicho reo, que se encuentra detenido preventivamente en ese país, a solicitud del Gobierno de Chile.

Según los antecedentes del proceso, está fehacientemente establecido que en el día y hora indicados se presentaron a las oficinas de la Sucursal Matadero, del Banco de Chile en esta ciudad, cinco individuos al parecer extranjeros, armados de pistola y uno de ellos con antifaz, quienes amenazando con sus armas al cajero don Carlos Thompson, y a los empleados Manuel Moya Concha y Alfredo Muñoz Gálvez, se apoderaron del dinero que dicho cajero manejaba en esos momentos y que, según comprobación hecha posteriormente en los libros del Banco, ascendió a la suma de 46,000 y tantos pesos, hecho lo cual dichos asaltantes emprendieron la fuga, perseguidos por los empleados del Banco, ocupando para huir un automóvil que los esperaba a inmediaciones del sitio del suceso, vehículo que estaba apostado allí desde una hora antes; y que puesto en marcha dicho automóvil, los empleados del Banco ya nombrado, señores Moya y Muñoz, persistiendo en su propósito de perseguir a los asaltantes, se subieron en la parte posterior del auto, pero notada su presencia por los ladrones, éstos les hicieron desde el interior varios disparos, con los cuales ambos empleados fueron heridos y cayeron al suelo, siguiendo los asaltantes en su fuga, sin que pudieran ser aprehendidos; y que uno de tales empleados lesionados estuvo imposibilitado para el trabajo durante más de 30 días.

Consta asimismo de autos que pocos días antes del robo en referencia, el día 9 de Julio, desembarcaron en Valparaíso con procedencia de La Habana los individuos Manuel Serrano García, Angel Ernesto Sanz Meléndez, Teodoro Pichardo Ramos, Ramón Carcaño Caballero y José Manuel Labrada Pontón, todos los cuales fueron identificados en la policía de ese puerto el día 12 de ese mismo mes, según aparece en los extractos de filiación de los prontuarios respectivos, que obran desde fs. 342 hasta fjs 346 de los autos, en los que figuran las fotografías de cada uno de dichos individuos bajo los números respectivos: 100,900, 100,899, 100,901, 100 mil 902 y 100,897; que, habiéndose trasladado dichos individuos a esta ciudad, dos de ellos, Serrano y García Sanz Menéndez, se hospedaron juntos en la casa de la calle de San Diego N.o 33, en donde permanecieron desde el día 17 de dicho mes de Junio hasta el 4 ó 5 de Agosto; que Serrano G. entró a trabajar como operario en una fábrica de sommiers de propiedad de don Tomás Matí, situada en la calle San Diego, a inmediaciones de la Sucursal del Banco de Chile, a que el proceso se refiere, habiendo permanecido en el trabajo solamente hasta el día 4 de Julio y que no obstante esta circunstancia en el día anterior al asalto al Banco y en el mismo en que dicho asalto tuvo lugar, el citado Serrano García fué visto por los demás operarios del señor Martí paseándose en actitud sospechosa, frente a la oficina del Banco y en conversación con sujetos desconocidos; que el citado Serrano García confesó al señor Martí que él en unión de otros españoles y mexicanos, compañeros suyos, con quienes había llegado en el mismo vapor, habían sido los asaltantes de la Sucursal del Banco de Chile, por lo cual pensaban ausentarse para Buenos Aires, donde proyectaban perpetrar otro asalto semejante; que efectivamente con fecha 1.o de Agosto un individuo que dijo llamarse Manuel Soriano García y que resultó ser Manuel Serrano García, tomó pasaporte en el Consulado argentino de esta ciudad; que según se constató en las oficinas de la Cía. Inglesa de Vapores en Valparaíso, Angel Sanz M. tomó pasaje de 3.a clase para Europa, con destino a La Rochelle, en el vapor "Oropesa" que partió de ese puerto el día 22 de Agosto; y, por último, que presentadas las fotografías de los cinco individuos cuya filiación, tomada por la policía de Valparaíso como llegados en el vapor "Oriana", corren en el proceso, todos y cada uno de ellos fueron reconocidos como los asaltantes del Banco, por las diversas personas que presenciaron el suceso, como víctimas o como testigos.

Pasados los antecedentes en vista al señor fiscal, este funcionario dictaminando a fjs. 438, es de opinión de que se solicite del Gobierno francés la extradición del reo Angel Ernesto Sanz Menéndez.

Con lo relacionado y teniendo presente:

1.o Que con arreglo a lo prescrito en el artículo 683 del Código de Procedimiento Penal, cuando en la instrucción de un proceso resultare comprometido un ciudadano o súbdito de otra nacionalidad que la chilena, como reo de un crimen a que se aplique pena corporal, el juez de la causa deberá elevar los antecedentes a la Corte Suprema de Justicia, a fin de que este Tribunal declare si debe pedirse la extradición del reo al Gobierno del país en que dicho reo se encuentre actualmente;

2.o Que el inculpado de cuya extradición se trata en estos autos, Angel E. Serrano M., se encuentra procesado por el crimen de robo con violencia e intimidación en las personas, perpetrado en la Sucursal Matadero del Banco de Chile, en esta ciudad, el día 16 de Julio del presente año a la 1 P. M.;

3.o Que el crimen de robo con violencia e intimidación en las personas cuando, con ocasión del mismo, como ocurre en el caso de autos, se han causado lesiones que, según el N.o 2.o del artículo 397 del Código Penal, produjeron al ofendido imposibilidad para el trabajo por más de 30 días y que importaron una injuria grave de obra contra las personas, está castigado según lo dispuesto en el artículo 3.o de la ley de 3 de Agosto de 1876, con la pena de muerte, que reviste el carácter de aflictiva, según la definición del artículo 37 en relación con el artículo 21 del mismo Código;

4.o Que con el mérito de los elementos probatorios acumulados durante el sumario, se ha justificado la existencia del delito que se investiga, apareciendo del mismo presunciones fundadas de que el reo Angel E. Sanz M. ha tenido participación culpable en este mismo delito, antecedentes todos que han hecho legalmente procedente el auto de prisión dictado a fjs. 436 vta. de fecha 28 de Octubre último, por el juez sumariante, en contra del mencionado Sanz Menéndez, y en cuya virtud se ha tramitado la presente instancia de extradición;

5.o Que entre el Gobierno de Chile y el de Francia existe el Tratado de Extradición de fecha 28 de Noviembre de 1860, que en sus artículos 1.o y 2.o disponen textualmente:

"El Gobierno de la República de Chile y el Gobierno Imperial de Francia se comprometen, por la presente Convención a entregarse recíprocamente, a excepción de sus nacionales, los individuos refugiados de Chile en Francia y de Francia en Chile, que fuesen perseguidos o condenados por los Tribunales competentes, por los crímenes enunciados a continuación:

"Art. 2.o: El robo con violencia, escalamiento, fractura u otra circunstancia agravante que le diere el carácter de crimen calificado y que las leyes de ambos países castigaren con pena aflictiva o infamante".

Con arreglo también a lo prescrito en el artículo 685, del ya citado Código de Procedimiento Penal, se declara que debe procederse a solicitar la extradición del reo tantas veces nombrado, Angel Ernesto Sanz Menéndez.

Diríjanse las comunicaciones a que se refiere el artículo 687 del mismo Código y acompáñense los antecedentes que esa misma disposición legal enumera.

Redacción del señor Ministro Vargas Mardones. — (Firmados). — **E. Cisternas. — Ricardo Anguita. —J. A. Figueroa.—Moisés Vargas Mardones.**—Proveído por la Excma. Corte.—**Jorge Figueroa, secretario.**

OTRO PROCESO DE EXTRADICION QUE SERA FALLADO EN LA PRESENTE SEMANA

SE TRATA DE LOS RUSOS BASIS Y WOSESBOINIK

Con lo dictaminado por el Fiscal, cuyo informe fué pedido por la Corte, el proceso que se sigue contra los ciudadanos rusos Arcadio Basis y León Wosesboinik, acusados por estafas cometidas en Bolivia, ha quedado en estado de sentencia. Es muy probable que la Excma. Corte Suprema dicte su resolución en el curso de la semana actual.

INFORMACIONES CABLEGRAFICAS DEL EXTERIOR

DE NUESTROS CORRESPONSALES ESPECIALES VIA EASTERN Y ALL AMERICA CABLES INC. Y DE "THE UNITED PRESS". LOS ORIGINALES DE TODOS LOS CABLEGRAMAS QUE SE INSERTAN EN ESTA SECCION ESTAN A DISPOSICION DEL PUBLICO EN ESTA IMPRENTA

ALEMANIA NO HA CUMPLIDO SUS PROMESAS REFERENTES AL DESARME

Esta fué la declaración que, en vísperas del aniversario del armisticio, hizo el Premier francés M. Painlevé

(Correspondencia cablegráfica de John Degoutt, especial para "La Nación")

PARIS, 10. — M. Paievé, en vísperas del aniversario del armistilo, concedió una entrevista exclusiva al representante de la United Press, en la cual declaró que Alemania no había cumplido las promesas referentes al desarme y a las reparaciones y que este país podía en seis meses, levantar un ejército bien preparado y bien equipado.

"El Domingo, acompañado del Embajador norteamericano Mr. Herrick, asistí a la inauguración del monumento a los soldados franceses y americanos que murieron peleando en la guerra mundial. Esta ceremonia me hace recordar la visita hecha en Setiembre de 1918, cuando yo era Presidente de la República, a la misma ciudad que el ejército del general Pershing acababa de tomar. Visité las tropas y admiré grandemente su alto espíritu.

"Mañana presidiré la inauguración de un momento een Saint Mihiel y otra vez encontraré la imágen de América.

"Es imposible olvidar las horas pasadas hace 7 años con el general Pershing en la región del Meuse y los testimoniosos de simpatía que las poblaciones le ofrecían. Esa región todavía esta cubierta de ruínas, aunque Francia ha hecho grandes esfuerzos, a sus propias expensas para la reconstrucción que está lejos de ser terminada.

"Alemania finalmente aceptó el Plan Dawes; pero apénas había empezado a cumplirse, cuando grupos poderosos de la industria, del comercio y de la política han declarado que las obligaciones son demasiado pesadas y que pronto se hará necesario suspender su aplicación.

"Ni sobre el desarme ni sobre las reparaciones Alemania ha cumplido sus promesas. Sin embargo, está en condiciones de alistar en seis meses un ejército bien comandado con elementos bien preparados, con artillería de campaña y artillería pesada. Además sus recursos financieros e industriales aumentan rápidamente.

"A pesar de su engaño y de la justificada desconfianza que ha producido en Francia la conducta de Alemania respecto de las reparaciones y de la seguridad, nuestro Gobierno en las negociaciones de Locarno demostró su interés en dar al mundo una nueva prueba de los deseos de Francia en favor de la paz.

"Siete años después del armisticio victorioso, Francia ha aceptado hacer una nueva concesión a Alemania, además de las concesiones sobre la ocupación militar de la orilla izquierda del Rhin. Aún ahora los señores Luther y Stresemann tratan de sacar conclusiones excesivas de estas pruebas de bondad de Francia. El señor Stresemann, yendo más lejos en su fantástica interpretación, sostiene que en Locarno, Francia e Inglaterra implícitamente reconocieron que nadie había ganado ni perdido en 1918. Tales comentarios suscitan el peligro de echarlo todo a perder

"Los acuerdos de Locarno fueron negociados y firmados con espíritu de paz y Francia hizo una gran parte de los sacrificios. Es sensible que los nacionalistas alemanes no lo comprendan y que los miembros del Gabinete alemán no los obliguen a tranquilizarse, pues imputan a los acuerdos de Locarno significados que no tienen ni pueden tener.

"El hecho de que estos acuerdos hayan sido recibidos con mucha inquietud por la mayor parte de la opinión pública alemana prueba que el espíritu de revancha está lejos de morir. Amenaza con hacer precaria y estéril la tentativa que se inspiró en las buenas intenciones de dar a la humanidad una esperanza inmensa de paz universal.— (ESPECIAL).

Los sismógrafos registraron el temblor más intenso del año

DENVER 10. — Los sismógrafos del Regis College registraron un temblor de grande intensidad. Se cree que el movimiento se ha producido a gran distancia, probablemente fuera de este Continente. —(U. P.)

NUEVA YORK 10. — La Universidad de Fordham informa que se ha registrado el temblor más violento del año. (U. P.)

INDIA

El itinerario de la expedición Roosevelt

SRINAGAR, 10. — El itinerario seguido por la expedición exploradora de Mr. Roosevelt, fué el siguiente: De Vialeh a Yarkanward, a través de las montañas de Tisanshan, regresando por Aksu, Kashgar. En la expedición, se perdió un 20 por ciento de caballitos; pero se salvó el equipaje de Mr. Roosevelt. La expedición ha traído cabezas de ovispol de Srinagar, para el Museo de Campo. Entre los especímenes más notables traídos, se hallan: la oveja azul silvestre del Tíbet, el antílope con cuernos que miden 59 1|2 pulgadas, en tanto que el record mundial pertenece al Oviskalerini, que tiene 61 pulgadas; el wapiti asiático; el oso de Tianshan, el ovispoli de 4 cabezas, y una gacela rara.— (U. P.)

LAS GRANDES FIGURAS ALEMANAS DE LA GUE

En el sétimo aniversario del armisticio, una ojeada a la suerte Hindenburg, el ex - Kaiser, el ex- Kronprinz y Matías Erzbe

BERLIN, 10. — Parecen extraños hasta lo inverosímil y verdaderamente sorprendentes los acontecimientos que se han desarrollado respecto de los héroes que fueron de la guerra de Alemania.

El 7.o aniversario del armisticio nos sirve para recordar el actual estado de los antiguos héroes de la guerra, uno de los cuales fué cobardemente asesinado, otro ha desaparecido de la vida nacional y el tercero ha surgido de nuevo, llegando a la cumbre más elevada de la política en el Estado alemán.

El fieldmariscal von Hindenburg ha resultado ser el vencido más afortunado de que hay memoria en los fastos de la historia de la guerra. Derribado de su excelso pedestal en 1918, ha conseguido ahora elevarse a un pedestal aún más alto que el que tenía y ha ascendido a él en medio de las hosannas y gritos de entusiasmo de las multitudes que lo aclamaron como el salvador de la patria.

Hoy el Presidente Hindenburg distribuye su tiempo entre las tareas de Presidente, los placeres de la caza y las agradables charlas en la noche con los antiguos camaradas. El mariscal, hoy Presidente, es seguido minuciosamente en todos los actos de su vida privada por el pueblo alemán.

Mientras tanto, el antiguo comandante en jefe de von Hindenburg, el señor de la guerra y "monarca enviado de Dios", Guillermo II, trata desesperadamente de disipar el tedio del destierro en una aldea holandesa. Reducido por las circunstancias a una situación que comparativamente con su real posición anterior, toca los lindes de la pobreza, el ex-kaiser se afana hoy y parece con algunas probabilidades de éxito, para que se le restituyan las propiedades que pertenecían a los Hohenzollern, cosa que de efectuarse convertiría al desterrado exmonarca en uno de los mortales más ricos del mundo entero.

En mucho mejores condiciones que su desterrado padre está el ex-príncipe heredero, el "pequeño Willie", que disfruta actualmente la descansada y regalona vida del gentleman en sus posesiones de Oels, en Prusia. Hoy en día el ex-kronprinz está gozando de casi todos los praceres y regalías de los días antes de la guerra, sin tener en cambio la obligación de cumplir con los servicios militares, y pasa los días de su suave confinamiento en los deportes de la caza, el baile, las carreras de caballos, etc.

Matías Erzberger, el hombre que firmó el armisticio en representación de Alemania, cayó bajo el revólver asesino en 1921 y es hoy día considerado por sus amigos como un mártir de la causa de la paz, mientras sus enemigos, los nacionalistas, acosan aún su memoria con invectivas amargas. Sus asesinos se cree que están fugitivos en Hungría.

El canciller de Alemania y regente al terminar la guerra, príncipe Max de Baden, ha caído e vida se desliza en la posesiones allí, en lo lago Constanza.

Ludendorff ha actividades y su al de la guerra, casi e la política; pero su líticas, lo mismo q hazañas guerreras, con el más ruidos prestigio político ha pletamente ahogado pués del chasco su tendido golpe de Esta paraba en las cerve nich.

Desde que el elector dijo claramente, con las elecciones presi mas, que sus servicio cesarios para "redim ha tenido que resig con el ceño adusto.

Sus camaradas von Mackensen, el conquis mania, han sido un tunados. Von Tirpitz a la arena política y ve período figuró de von Hindenburg; encuentra empeñado solucionar las innume tades que hacen vaci Nacionalista.

Machemsen disfruta de la vida de un ju rania con la gruesa paga la República fieldmariscal del Imp

GRAN BRETAÑA

La natalidad disminuye

EN PROPORCION ALARMANTE

LONDRES 10. — Continúa la alarmante disminución de la proporción en los nacimientos. Las cifras oficiales demuestran que la proporción de los nacimientos en los meses de Julio, Agosto y Setiembre fué el de 18.6 por mil, contra 19.03 por mil correspondiente al mismo período de 1924.

En los primeros nueve meses de 1925, la proporción fué inferior a la de 1924, que fué la más baja que se ha registrado en tiempo de paz, 18.08 por mil.

La proporción más baja en tiempo de guerra, fué de 17.07 por mil. (U. P.)

CHINA

El avance de las fuerzas de Chekiang

LONDRES, 10.— El Corresponsal de la Central News Agency en Shanghai informa que las fuerzas de Chekiang ocuparon a Hsunchwfu y Haichow. Las fuerzas de Mukden se retiraron de la provincia de Kiangsu. (U. P.)

Las tropas de Chang-Tso-Lin se retiran hacia Tientsin

LONDRES, 10. — El corresponsal de la Central News Agency en Shangai informa que las tropas de Honan se han unido a los contingentes que luchan contra las tropas de Mukden y han avanzado hacia Beenanfu, obligando a retirarse a las tropas de Chang-Tso-Lin en dirección a Tientsin.—(U. P.)

ALEMANIA

El cenotofio dedicado a la antigua marina

BERLIN 10. — Un cenotafio dedicado a la antigua armada alemana ha sido recientemente inaugurado en el Museo de Oceonografía de Berlín.

Junto con otras reliquias de la gloria ida, se hallan allí pequeños modelos de los acorazados y cruceros que jugaron un rol más prominente, especialmente de aquellos perdidos en la gran guerra o hundidos por sus tripulaciones en Scapa Flow.

Se encuentra también reproducida, en tamaño natural, la torre del perdido "Braunschweig", equipada con todos los accesorios y aparatos destinados al manejo y control de un acorazado moderno.

Sin embargo, lo más notable es la tableta-memoria, que cubre una muralla íntegra de la enorme sala. Sin comentario alguno, por orden riguroso sinóptico, registra las pérdidas de la marina alemana durante la guerra mundial.

"Hundidos con la bandera al tope", reza la tableta: "Un acorazado. . ." Siete grandes cruceros. . . 17 cruceros pequeños. . . 10 cañoneras. . . 6 barcos especiales. . . 110 torpederos, . . 198 submarinos . . . 29 barcos mineros. . . 30 dirigibles de la armada. . . 170 hidroplanos. . . 17 cruceros auxiliares. . . 170 veleros auxiliares".

Debajo de cada encabezamiento, se encuentran registrados los nombres de las tripulaciones perdidas.

Un sitio de honor se ha destinado a la bandera del crucero de gran tamaño "Scharnhorst", perdido en la batalla librada frente a las Islas Malvinas.

Esta bandera también está conservada en una vitrina de cristal, punto con una guirnalda de ajadas siemprevivas, como dice la historia, colocada allí el primer día, por una madre cuyo hijo murió en el Scharnhorst.

Una tableta pequeña relata la historia de la bandera que, después de muchas peripecias, fué finalmente recuperada por los alemanes. Fué botada por las olas en la costa sur del Brasil en una caja perfectamente sellada, atada al cadáver de un marinero. Un capitán brasileño la encontró vendiéndola por 300 libras esterlinas. Los alemanes patriotas de Sur-América, juntaron para el caso una suma suficiente para recuperarla y la dedicaron a un museo naval alemán, en perspectiva. — (U. P.)

EGIPTO

LA MOMIA DE TUTANKHAMEN

EL CAIRO 10. —Se espera que la momia de Tutankhamen, sea examinada mañana po rlos rayos X.— (U. P.)

SUIZA

Una felicitación del Canciller danés

A LA LIGA DE LAS NACIONES

GINEBRA, 10.—El Canciller de Dinamarca conde de Moltke, mandó una felicitación a la Liga de las Naciones por la solución de la disputa greco-búlgara, declarando que esta solución debía marcar una nueva era de autoridad y eficacia de la Liga de las Naciones.—(U. P.)

ITALIA

Fallece el Presidente del Instituto de Intercambio italo-suramericano

ROMA, 10.— Ha fallecido el comendador Giovanni Cacase, presidente del Instituto de Intercambio italo suramericano.— (U. P.)

Detenciones en el Sur del Tirol

VIENA, 10.—Avisan de Insbruck que los italianos arrestaron a cien personas del sur de Tirol por estar complicadas en el complot recientemente descubierto.—(U. P.)

El Papa elogia a la Reina de Bélgica

ROMA, 10. — El Papa ha elegido a la Reina de Bélgica para recibir la rosa de oro que es el obsequio de mayor importancia que puede ser concedido a una soberana católica. La rosa es una finísima obra de arte en oro y consiste en 100 hojas cuidadosa y finamente trabajadas y ha sido enviada al Nuncio en Bruselas Monseñor Micara con instrucciones del Pontífice en el sentido de ofrecerla a la Reina durante la celebración del 25.o aniversario de su matrimonio a su regreso del viaje a la India.

Rara vez el Papa obsequia la rosa de oro. León XIII fué el último Rey que hizo este honor a Bélgica obsequiando la rosa a la Reina María. Pío X no la concedió a nadie y la última rosa fué obsequiada por Pío XI a la Reina Victoria de España.—**(U. P.)**

La masonería no pagó a Zaniboni

ROMA, 19.— Torrigiani, gran maestre de la francmasonería, niega que esta sociedad haya pagado a Zaniboni para que lleve a efecto el atentado en cnotra del Premier Mussolini. Hace notar que la francmasonería considera la vida como una cosa sagrada.—(International).

Declaraciones del canciller checoeslovaco

ROMA, 10.—L'Osservatore Romano" cita las siguientes declaraciones del Ministro le Relaciones Exteriores de Checoeslovaquia, señor Benes, formuladas recientemente.

"Espero que la separación entre Checoeslovaquia y el Vaticano no se logrará pacíficamente. Si se nos obliga a luchar, seguiremos la lucha hasta el fin. Países más débiles que el nuestro, **Chile y Argentina**, por ejemplo, lucharon. Nosotros debemos hacer otro tanto."

"L'Observatore Romano" replica que el señor Benes no debió aludir a la **Argentina y a Chile** en la forma que lo hizo, porque así demuestra que sabe poco acerca de estos países o se toma poca molestia en conocerlos antes de hablar de ellos.—(U. P.)

Dos minutos de silencio hoy a las 11 A. M.

NUEVA YORK, 10.— Gracias a la cooperación de "All América Cables Inc.", el siguiente mensaje ha sido enviado hoy para su publicación en los diarios de los diferentes países de la América del Sur, en la mañana del aniversario del armisticio:

"Con el objeto de apresurar la llegada de días mejores en que las naciones no vuelvan a guerrear, este mensaje de saludo os llega de parte de la Liga del Recuerdo, de Nueva York.

"El propósito de la Liga es invitar a todas las personas, sea cual fuere su religión, a celebrar el aniversario del armisticio con dos minutos de silencio, a las 11 A. M.

"En esta forma honremos a los muertos de la gran guerra y recalquemos el deber de los vivos de trabajar en pro del fomento de la amistad y del desarrollo de las instituciones de justicia y de paz mundiales."

La "Liga del Recuerdo" es una organización estadounidense que cuenta con un Comité Internacional.

Uno de sus principales propósitos es encarecer la observancia del aniversario del armisticio, por todo el mundo y en todas partes, mediante dos minutos de solemne silencio a las 11 A. M. del 11 de Noviembre.

HOLANDA

Fallece Daniel Josephus

AMSTERDAM 10. — Ha fallecido el profesor Daniel Josephus Jitta, autoridad en materia internacional. — (U. P.)

SURESLAVIA

Una protesta del Ministro italiano

BELGRADO, 10.—El Ministro de Italia protestó ante el Gobierno por los insultos inferidos a la bandera italiana y por los actos abusivos cometidos por los comerciantes sureslavos.—(U. P.)

FRANCIA

La actitud de los socialistas

EN EL COMITE DE FINANZAS DE DE LA CAMARA

PARIS, 10. — Habiendo rechazado el Comité de Finanzas de la Cámara por 16 votos contra 12, la enmienda de M. Blum, que equivalía al impuesto definitivo de 15 por ciento sobre el capital de todas las compañías, los miembros socialistas del Comité se retiraron, negándose a continuar la discusión antes de la reunión que celebrarán esta tarde los grupos de la izquierda, que decidirán si permanecerán unidos. Después del retiro de los socialistas, el Comité efectuó una votación sobre el proyecto del Gobierno; pero sin resultado, porque 23 de los miembros del Comité se abstuvieron de votar. La oposición explica su abstención haciendo notar que era preferible a votar en contra, lo que habría obligado a M. Painlevé a renunciar. Han preferido esperar que el proyecto sea discutido en la Cámara. — (U. P.).

ESPAÑA

La construcción del ferrocarril de Zamora a Orense

ZAMORA, 10.— El Sub-secretario de Fomento presidió una asamblea en la cual ofreció a nombre del Directorio, facilidades para activar la construcción del ferrocarril de Zamora a Orense.— (U. P.)

PROXIMAMENTE

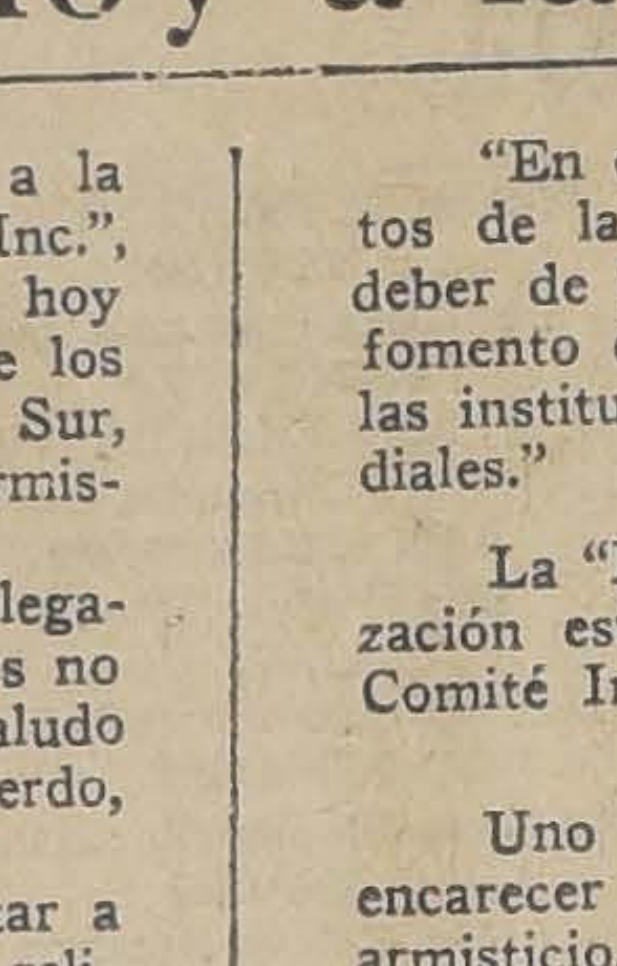

El Húsar de la Muerte

Desprendimientos de tierras

BILBAO, 10.— Por causa de las lluvias torrenciales, se ha producido un desprendimiento de tierras en Monteogno, interceptando los peñascos el paso del dique Norte. En el interior del puerto se ha formado una estación arenosa de veintitantos metros que simula una isla. Un peñasco de peso de más de cien toneladas, causó grandes destrozos en la parte del muelle de Somonovio.

La carretera a Santander continúa interceptada.— (U. P.)

No se debe demoler el Coliseo de Madrid

MADRID, 10.— El arquitecto del Teatro Real ha manifestado que la idea del alcalde de Madrid de destruir el Coliseo para construir una avenida con jardines, no sería conveniente.

Las obras de reforma no costarían más de cinco o seis millones, mientras que la construcción de un nuevo teatro adecuado para la ópera, costaría lo menos treinta y cuatro millones de pesetas.— (U. P.)

Continúa el temporal en la costa noroeste

MADRID, 10.— Continúan los terribles temporales, especialmente en la costa del Noroeste.

En Lugo, se desbordó el río Miño, inundando los prados y casas y el barrio del Ponto. Se inundó la Fábrica de Luz, quedando la ciudad a oscuras. También se desbordó el río Labra, inundando los prados y huertos, cortando la carretera e interrumpiendo la circulación de los vehículos. El agua llega a más de un metro de altura.

En Pontevedra se han desbordado los ríos Neres y Almotrein, que arrastran los ganados; árboles y muelles. Las embarcaciones no han salido a la pesca, debido al peligro.

En Coruña persiste un tremendo temporal de agua y viento que ha causado grandes daños en distrito de Ortiguera, en donde se han desbordado los ríos, llegando el agua a una altura nunca vista. Varios puentes han sido destruídos. En el pueblo de Carraced los vecinos se han visto obligados a subirse a los tejados, pasando las aguas a los segunods pisos. En Gijón, se derrumbó el puente de la línea Ferrol-Gijón, suicidándose el hermano del contratista de las obras del puente, desesperado por las enormes pérdidas. Se ha cerrado el puerto, habiéndose refugiado de arribada forzosa, muchos buques.— (U. P.)

Naufraga un falucho

SAN FERNANDO, 10.— A causa del horrible temporal naufragó el falucho "Paolimo", que regresaba de la pesca. Los carabineros y pescadores se lanzaron a salvar la tripulación, consiguiendo salvar a tres. Los otros dos que componían la tripulación, perecieron; el cadáver de uno fué arrojado a la playa por las olas y el otro se ha perdido. — (U. P.)

La venta de carnes congeladas

HA TENIDO EXITO EN MADRID

MADRID 10. — El Director de Abastos ha comunicado al Almirante Magaz que la venta de carne congelada ha obtenido éxito en Madrid, habiéndose triplicado la cantidad en venta, especialmente en las carnicerías de lujo.

Como existen grandes cantidades de carne congelada, la Dirección de Abastos mantiene la prohibición de que se eleve el precio de las reses nacionales, estando dispuesto a surtir con carnes congeladas a las grandes ciudades que lo soliciten. (U. P).

Decisiones de los sindicatos agrícolas del Bajo Aragón

ZARAGOZA, 10.— Los sindicatos del Bajo Aragón se han unido y han acordado establecer un campo de experimentación para mejorar los cultivos. Acordaron también organizar la exportación de frutos del país y dar conferencias sobre divulgación agrícola y prácticas sociales.— (U. P.)

Homenaje de los ferroviarios

A MARIA GUERRERO Y A FERNANDO DIAZ DE MENDOZA

ZARAGOZA, 10.—El Centro Obrero Ferroviario ha tributado un homenaje a los artistas María Guerrero y Fernando Díaz de Mendoza. Este último, en un discurso que pronunció ante los obreros, manifestó que ellos eran también obreros, como los ferroviarios, pero sin derecho a retiro. Recordó su vieja amistad con la Casa del Pueblo en una época en que visitarla se consideraba un delito. Entonces se desconocía la organización y finalidad obrera. Terminó diciendo que deseaba que est aamistad fuera continuada por sus hijos.— (U. P.)

Casagrande posterga nuevamente su raid

BARCELONA 10. — A pesar de haber mejorado aquí las condiciones del tiempo, el aviador Casagrande resolvió postergar la reanudación del vuelo por haber recibido noticias de Gibraltar, en que se le comunica que el mar está muy agitado, haciendo peligroso el descenso. — (U. P.)

CIGARRILLOS
The "Three Castle
TABACO VIRGINIA SUPERFINO
$2.2
BRITISH-AMERICAN TOBACC
(CHILE) LTD

EL SETIMO ANIVERSARIO DEL ARM

Declaraciones del Secretario General de de las Naciones, Sir Eric Drummo

(Correspondencia cablegráfica de Henr especial para "La Nación")

GINEBRA 10.—Sir Drumond, Secretario General de de las Naciones, entrevistado por el corresponsal de la Press, declaró:

"Este día del armisticio, quizá más que ningún otro la cuestión de si será posible evitar las guerras en el Es imposible que alguien responda a esta pregunta mente. Si la guerra se produce, todos lo saben; si es nadie puede probarlo.

"El asesinato de Sarajevo fué el origen inmediato de guerra, después del cual Europa tembló durante cinco al borde de la catástrofe; mientras se realizaban fuerzos en la discusión alrededor de una mesa sión que resultó inútil porque no existía ningún meca tal reunión ni había obligación de asistir a ella".

Comparó, en seguida, Sir Eric el incidente de Oc presente año en los Balcanes con el de 1914. Instant —dijo—ambas partes fueron invitadas a cesar el fu retirar sus tropas detrás de sus respectivas fronte plazo de 48 horas. Oficiales militares imparciales se al terreno en 24 horas. Ambas partes aceptaron la del Consejo y después de 52 horas, todas las tropas es trás de las fronteras. Inmediatamente después se comisión internacional para preparar un informe sobre ponsabilidades de los hechos ocurridos y sobre las nes. Se recomendaron también los métodos para evitar tición de hechos análogos. El sistema de cooperació diación de 1925 ha tenido éxito en el tiempo proyec

"En este séptimo Día del Armisticio, no se pued formular la pregunta de si este sistema habría sid do con el mismo éxito en 1914, pues la pregunta no contestada definitivamente.—**Henry Wood.**—(U. P.)

El mejoramiento del puerto de Pasajes

SANTANDER, 10.— Se ha reunido la diputación para tratar las peticiones formuladas por el gerente de la compañía transatlántica para mejorar el puerto de Pasajes. La di- [illegible] prioridad para abrir el puerto en Santander, ya que en él pueden atracar vapores de 25,000 toneladas. Se considera además mejor Santander que Pasajes para el desarrollo del turismo por la situación que ocupa para dirigirse a la frontera y al centro de España.

Se ha encargado al ingeniero del puerto para que haga estudios, a fin de demostrar que Santander resuelve mejor que ningún otro puerto la atención de las necesidades de comunicación con Sur América. —

El estudio del plan sanitario

CORUÑA, 10.—Mañana llegarán procedentes de Madrid los doctores Valey representantes de la institución Rockefeller, y Ortiz, perteneciente a la Brigada Sanitaria para recoger datos relacionados con el plan sanitario que alcanza a toda España y que se propondrá al Gobierno para su aprobación.—(U. P.)

CEUTA, 10.—**La comisión encargada de resolver los problemas** de consolidación de las propiedades en el campo exterior de Ceuta, ha visitado los terrenos determinados en la distribución por parcelas. — (U. P.)

La prohibición de importar mercaderías alemanas causa gran impresión

MADRID, 10.—Ha causado gran impresión la orden de prohibición de importar mercaderías de Alemania, pues el comercio alemán era considerable.—(U. P.)

Banquete en hon reno y Felipe S

MADRID, 10.—S un banquete en honor reno y del dramaturg lipe Sassone. El Instrucción Pública les había concedido de Alfonso XII y curso en que dijo peruano pero honra

Entre otros orado ron discursos el señor Ministro del Perú.—

Homenaje a los de Marrue

MADRID, 10.—Para homenaje a los solda daron mutilados e Marruecos van recau tas mil pesetas, par enviada por los esp tes en América.—(U.

Ha sido inaugur la escu

MADRID, 10.—Se la escuela social pa Ministerio del Trab cretario señor Aunós curso que la escuela formar sociólogos, acción, apóstoles que energías y entusiasm mún. Declaró que inspirará en los pr y de justicia.—(U. P.)

Consecuencias poral

VIGO, 10.—Debido temporal reinante, bada, para repara vapor italiano "Carm el español "Pérez P

El vapor "Juan V temporal, habiendo olas precipitándolos un oficial y un co se ahogaron.—(U. P.)

Un "BUICK"

Es el auto que mas satisface por su belleza de líneas y :: gran calidad ::

Importadores:
MORRISON & Co.
SANTIAGO

LOS AVIADORES AMERICANOS BOMBARDEAN XAUEN

ANTES DE RÉGRESAR A FRANCIA

Los españoles entregan equipo de labranza, en cambio de sus armas, a las tribus que se someten.

Las actividades de la aviación

LARACHE 10. —La aviación francesa bombardeó Xauen, Tchala y Yeraba Bykan.

Los rebeldes que intentaron franquear el río Yarbata al Sur de Ouergha, fueron rechazados por los indígenas adictos.

La cabila de Dbenit Amet, recibe contínuas peticiones de miembros de las harcas rifeñas, en el sentido de que se les permita refugiarse en ella, pues se niegan a seguir combatiendo. — (U. P.)

Las fiestas de la proclamación del nuevo Jalifa

MADRID, 10. — El Alto Comisariato telegrafía al Gobierno, que continúan con brillo las fiestas de proclamación del Jalifa, habiendo desfilado ante él y las autoridades españolas, las fuerzas europeas e indígenas. El Alto Comisario impuso la Cruz de San Fernando al cabo de ingenieros, piloto aviador José Gómez, y las medallas militares, al comandante de la mehalla, Carlos Muñoz, al alférez Leopoldo López, a los soldados Enrique López, Diego Arroyo y Euromio Fraile.

El general Sanjurjo impuso también la Cruz de Mérito Militar a la dama enfermera, Luis Marzel,

El Jalifa ofreció al Rey y al Gobierno, su testimonio de gratitud. — (U. P.)

Abd-el-Krim se habría visto obligado a abandonar Targuist

TETUAN, 10. — Se asegura que Abd-el-Krim se ha visto obligado a abandonar Targuist a causa de los continuos bombardeos, internándose en Yebel Haman.

Se hace más aguda la lucha entre los partidarios y contrarios de Abd-el-Krim. — (U. P.)

Bombardeo de Xauen

TETUAN, 10.— La escuadrilla Lafayette, compuesta de aviadores norteamericanos, bombardeó Xauen antes de regresar a Francia.— **(U. P.)**

Fuego contra los rebeldes

LARACHE, 10.— Desde la posición de Guezala, se ha hecho intenso fuego sobre los grupos rebeldes.—(U. P.)

Distribución de aperos de labranza

MELILLA, 10.—Como medida política, y a fin de impulsar la agricultura, se ha dispuesto la entrega de aperos de labranza a los indígenas a cambio de los fusiles que ellos entregan.

TEJIDOS DE PUNT
Continúa la más grande de las liquidaciones.
Depósito de venta: THE JERSEY, 21 de Mayo
Santo Domingo.

LA RIOJAN
ESTADO 64 — ESTAD

Alfombras, Linoleums, Tripes, Guardas, Gergones de coco; Pisos cama, Tapices, Brocatos de seda y ... belinos, Yutos, Felpas lisas y labradas, Popelinas, ... mesa, Cretona doble ancho y un ancho; Lanzas de ... cortinas y novedades para señoras.

Todo a precios sin competencia.

BLANCO Hnos. y Cía.

INFORMACIONES CABLEGRAFICAS DEL EXTERIOR

DE NUESTROS CORRESPONSALES ESPECIALES VIA EASTERN Y ALL AMERICA CABLES INC. Y DE "THE UNITED PRESS". LOS ORIGINALES DE TODOS LOS CABLEGRAMAS QUE SE INSERTAN EN ESTA SECCION ESTAN A DISPOSICION DEL PUBLICO EN ESTA IMPRENTA

L PRESIDENTE WILSON NO FUE RESPONSABLE DE UNA "PAZ PREMATURA"

sí lo declara el Coronel House, que fué su investigador confidencial. — El Mariscal Foch habría manifestado que nada se ganaba con llegar hasta Berlín.

Correspondencia cablegráfica de Lyle Wilson, especial para "La Nación")

NUEVA YORK, 10.—El Coronel E. M. House, investigador confidencial del ex-Presidente Wilson durante la guerra, ha declarado en una entrevista concedida exclusivamente a la United Press, que de ninguna manera fué el Presidente Wilson culpable de "una paz prematura" como ha querido acusársele, sino que fueron los aliados y no los Estados Unidos los que abogaron por la paz en 1918, cuando el Mariscal Foch, contestando a una simple pregunta del Coronel House, aprobó inmediatamente el armisticio en su deseo de "impedr que se sacrificase inútilmente una sola vida más".

El Mariscal Foch habría declarado, según afirma el Coronel House que "nada se habría ganado con marchar contra Berlín, puesto que los términos de paz exigidos a Alemania habrían sido en realidad los mismos a haberse impuesto desde Berlín".

Dice House que en Europa los alemanes, los austriacos y los aliados estaban fatigados y exhaustos de la guerra, pero los soldados norteamericanos estaban aún frescos.

Al aceptar los alemanes en 1918 voluntariamente el armisticio, opina el Coronel House que no estaban los aliados preparados para suspender las hostilidades. Los Ministerios de Italia, Francia e Inglaterra podían haber caído y los Gabinetes siguientes se habrían visto obligados a conceder a Alemania términos de paz más favorables que los que les dió el tratado de Versalles.

Mr. House funda su creencia en que Alemania estaba bien alimentada y aún podía haber proseguido la guerra acortando su linea de batalla, con lo que podía haber llegado a la Primavera. La caída de Alemania se originó detrás de sus líneas de batalla y se debió a la ayuda bélica del Presidente Wilson a los aliados, que éstos publicaron por toda la nación, en Austria y Alemania.

Rememorando los acontecimientos cuando comenzó el derrumbe alemán en 1918, dice el Coronel House: "Mr. Wilson me pidió que fuera inmediatamente a Europa en representación de los Estados Unidos en caso de acordarse el armisticio. Yo salí a los pocos días; pero las negociaciones ya habían comenzado con los mismos representantes que estuvieron más tarde en la conferencia de paz, con excepción de Mr. Wilson, Lloyd George, Clemenceau y Orlando. Yo pensé que los resultados podrían haber sido más satisfactorios y expeditos si hubiésemos sesionado solamente por las mañanas, dejando las tardes para ratificar las conclusiones de estas sesiones, que se celebraron en mi casa, calle de la Universidad número 78.

En varias ocasiones consultamos al Mariscal Foch y a otros expertos cuyo consejo se precisaba, como Sir Eric Geddes. Fué en una de estas sesiones matinales cuando el Coronel House preguntó al Mariscal Foch sobre la marcha sobre Berlín, a lo que el Mariscal contestó lo que ya hemos dicho, que era innecesario, porque los términos de paz exigidos de Alemania, serían exactamente los mismos que se hubieran exigido si los aliados hubiesen entrado en Berlín.—(U. P.)

UN NUEVO COMPLOT TERRORISTA EN EUROPA

Se pretendía asesinar a los Soberanos y miembros del Gobierno rumano. — Una Liga, formada principalmente por habitantes de Besarabia, habría organizado la conspiración. — Varias personas han sido detenidas y ocho ejecutadas después de un juicio sumario.

Ocho individuos han sido ejecutados

VIENA 10.—Por informaciones llegadas de Bucarest, se ha sabido que las autoridades rumanas juzgaron sumariamente y ejecutaron a ocho individuos arrestados en Galatz, en la frontera de Besarabia, por su participación en el complot apra asesinar al Rey con una bomba llena de bacilos del tétano. El atentado debía llevarse a cabo mientras el Rey cazaba en el delta del Danubio.—(U. P.)

Detención del encargado de consumar el atentado

VIENA 10.—No se ha tenido confirmación directa sobre el complot para asesinar al Rey de Rumania; pero comunican de Bucarest que la policía ha confirmado que han sido arrestadas varias personas, entre las que figuran el agente ruso Philipi Radtchebko y un búlgaro.

La policía asegura que un soldado rumano de nombre Taucci, había sido designado para lanzar la bomba. Descubierto el complot, la policía allanó la casa de Taucci, quien lanzó la bomba, resultando gravemente heridos él mismo, un agente de policía y otras personas que se encontraban cerca.—(U. P.)

Una liga siniestra

VIENA 10.—Se ha sabido que en Rumania existía una Liga, cuyos miembros habían jurado dar muerte al Rey, a la Reina y a los principales hombres de Gobierno.

Los miembros de la citada Liga eran en su mayoría parientes y amigos de los habitantes de Besarabia, quienes habrían sido asesinados o tiranizados. Figuraban también en la Liga húngaros, a quienes habían sido confiscadas sus tierras, como igualmente agentes rusos que se proponían provocar disturbios en Rumania para ayudar a Besarabia a obtener su independencia y unirse a Rusia.—(U. P.)

PORTUGAL

El resultado de las elecciones

LISBOA 10. — El señor Cunha Leal declaró a los periodistas que el partido nacionalista ha continuado recibiendo noticias sobre el resultado de las elcciones, considerando que han sido elegidos 32 demócratas, 6 católicos, 6 monárquicos, 7 izquierdistas, 10 independientes, 31 nacionalistas, 6 miembros de la Unión de Intereses económicos y dos socialistas.

En varias localidades del interior no se realizaron elecciones por diversos motivos. (U. P),

ESTADOS UNIDOS

Se posterga la emisión de bonos colombianos

NUEVA YORK 10. — Fehacientemente ha sabido el corresponsal de que los financistas locales han estado esperando, durante cierto tiempo, la emisión de 18 a 25 millones de dólares en bonos colombianos; pero se ha anunciado que se ha aplazado el asunto, debido a instrucciones procedentes de Colombia. Mientras tanto, se sabe que la Blair Company, está haciendo todo lo posible por obtener la emisión, en lugar de la firma Dillon Reed. (U. P).

Gestiones para terminar la huelga

EN LAS MINAS DE ANTRACITA

FILADELFIA 10. — El Gobernador Mr. Pinchot invitó a Lewis, representante de los obreros, a discutir los medios de poner término a la huelga en las minas de antracita.

Lewis aceptó la invitación y se reunirá mañana con Mr. Pinchot. (U. P).

Grandes transacciones en la Bolsa de Valores de Nueva York

NUEVA YORK, 10.— En la Bolsa de Valores continuaron durante todo el día las grandes transacciones de compra-venta. Tres millones cambiaron hoy de poder, marcando un nuevo alto record desde 1916.— (U. P.)

NUEVA YORK 10. — Al cerrarse hoy las operaciones en la Bolsa de Valores, se habían efectuado transacciones por un total de 3.427.000 acciones con lo cual se quiebran todos los records establecidos hasta ahora. (U. P).

Se estudiará seriamente cualquiera proposición oficial

DE LA LIGA DE LAS NACIONES, REFERENTE A UNA CONFERENCIA DE DESARME

WASHINGTON, 10. — Un funcionario de la Casa Blanca, hablando oficialmente a nombre del Presidente Coolidge, declaró que se estudiaría seriamente cualquiera proposición oficial que se recibiera por el Gobierno de Estados Unidos referente a una Conferencia de Armamentos.— (U. P.).

WASHINGTON, 10. — Las declaraciones formuladas por un funcionario de la Casa Blanca, sobre la actitud de Estados Unidos ante una conferencia de armamentos, constituyen una respuesta a la pregunta referente a cuál sería la actitud del Gobierno de Washington respecto de las insinuaciones de la prensa japonesa en el sentido de que se celebre en Tokio la próxima conferencia de armamentos. El mismo funcionario agregó que mientras las proposiciones al respecto no se hicieran por la vía oficial, la situación no podría ser aclarada por nuevas explicaciones del Presidente Coolidge. — (U. P.).

Se derrumba un pabellón en Madison Square Garden

NUEVA YORY, 10. — En el local de Madisen Square Garden en donde se han construido algunos pabellones temporales, uno de ellos se derrumbó resultado 50 heridos. — (U. P.)

Los resultados del Congreso Panamericano de Carreteras

NUEVA YORK, 10.— Mr. Shrice, Presidente de la Delegación de Estados Unidos al Congreso Pan-Americano de Carreteras, celebrado últimamente en Buenos Aires, declaró que ningún lugar del mundo ofrecía tanta oportunidad de desarrollo como los que encontró en la América Latina, cuya mayor dificultad, la falta de caminos, estaba siendo salvada, porque sus dirigentes se dan cuenta exacta de la necesidad de transportes. "Vastas fuentes naturales de materias primas, de todas clases, ricas zonas agrícolas y hermosos parajes solo necesitan medios adecuados de comunicación para quedar colocados entre los mejores del continente" Deploró el hecho de que sitios de belleza tan grande no estuvieran en condiciones de ser completamente accesibles para los automóviles. Ciudades como Santiago, Río de Janeiro, Buenos Aires y Lima están virtualmente incomunicadas de los alrededores por la falta de caminos.

Declaró por último que la delegación estimaba que el Gobierno de Estados Unidos debería construir puentes por lo menos en dos partes del Canal de Panamá para permitir el tráfico automovilístico entre el norte y el sur de la República de Panamá (U. P.)

LOS SUCESOS DE SIRIA PUEDEN AFECTAR EL PRESTIGIO DE LA RAZA BLANCA EN ORIENTE

Se cree que, debido a esto, la Liga de las Naciones no intervendrá en contra de Francia. — Se esperan acaloradas conversaciones para cuando el General Sarrail explique su actuación al Gobierno francés.

(Correspondencia cablegráfica de Charles M. Mac Cann, especial para "La Nación")

LONDRES, 10.—De fuente autorizada se sabe que las potencias europeas que poseen colonias sienten gran zozobra por los sucesos de Siria, temiendo que constituyan un serio golpe para el prestigio de la raza blanca, lo cual, combinado con los recientes acontecimientos de Marruecos, China y Turquía, puede provocar nuevos levantamientos, eventualmente fatales, en el Oriente.

El interés de las potencias las obliga a simpatizar con Francia, si bien es posible que desaprueben los métodos de su administración en Siria, pues estiman que una derrota de Francia significaría una derrota para ellas. De aquí que pueda darse como establecido que ni la Liga de las Naciones ni ningún otro organismo adoptará resolución alguna sobre la administración del General Sarrail en Siria, pues podría aminorarse el prestigio de Francia, disminuyendo entonces, en forma inevitable, el prestigio de las demás potencias entre los pueblos de Oriente.

Estados Unidos, al parecer no se interesa por la cuestión de Siria; pero se dice que la repercución de los sucesos de Siria, combinada con los demás golpes recientes que ha sufrido la raza blanca, alcanza hasta las Filipinas.

Una personalidad bien informada manifestó al corresponsal de la United Press: "Ustedes pueden apostar a que las autoridades americanas de las Filipinas se sienten molestas aunque el Gobierno de Washington no lo esté". Las potencias consideran que la suerte futura de sus intereses en toda el Asia y en toda el Africa está amenazada por la serie de revueltas contra la soberanía de la raza blanca que se iniciaron en Turquía—cuya población es sólo el doble de la de Nueva York—en Siria, Marruecos y Tunez. La misma personalidad manifestó al corresponsal que era inevitable una concentración bolcheviquista en Siria si continuaba la actual situación. Recordó el súbito retiro de los agentes rusos de toda el Asia para concentrarlos en China. Agregó que la política general de los Soviets consistía en concentrar a sus agentes en puntos estratégicos. Por esto, si continúan los disturbios en Siria, los agentes se movilizarán hacia ella, especialmente en vista de la importante situación geográfica de Siria, que puede desafiar abiertamente y con éxito la combinación de las más grandes potencias europeas.

En círculos autorizados se cree que la victoria de Turquía es la causa de todas las perturbaciones producidas en los últimos dos años respecto de Marruecos y China, y principalmente de los disturbios en la India. Se agrega que Rusia ha prestado ayuda importante para producir esta situación, instigando los disturbios en toda el Asia.

Las potencias sostienen que en las informaciones de los agentes rusos se menciona constantemente y específicamente a China, el Afghanistan, a Turquía, la India y a Persia.—Charles Mc. Cann.

PARIS 10.—Se anticipa que cuando el general Sarrail informe sobre la revolución siria, se producirán conferencias tumultuosas entre el general y los Ministros Painlevé y Briand.

En la entrevista que Sarrail concedió al corresponsal de la "United Press" en Alejandría, aquél dejó entrever la forma en que se defendería al dar cuenta del desastre de Damasco.

El general Sarrail declaró que el bombardeo era el único medio de evitar la masacre y la guerra de razas y culpó al Cónsul británico, Mr. Smart, de haber provocado el pánico con sus dos proclamas publicadas el 22 y el 23 de Octubre, en que citaba a los súbditos de Inglaterra para presentarse al Consulado con objeto de evacuar la ciudad en vista del peligro que consideraba inminente a pesar de que ya se había restablecido la calma.

El general Sarrail informó también al corresponsal de la "United Press" que con el bombardeo se destruyeron trescientas casas y que perecieron catorce soldados franceses y fueron además masacrados cincuenta armenios.—(U. P.)

GINEBRA 17.—A pesar de que la Liga ha recibido cerca de cuarenta notas de protesta y peticiones de todo el mundo, incluso de Estados Unidos, India y Egipto respecto de la cuestión siria, no ha llegado aún ninguna protesta de los habitantes de Siria ni a pedido de ningún Gobierno se ha solicitado la intervención de la Liga en la situación siria.

Se hace notar que el artículo 22 de la Constitución de la Liga sus miembros no solamente tienen el derecho de pedir a la Liga que obre, sino que se hallan moralmente obligados a pedirlo siempre que tengan el convencimiento de que una potencia mandataria no cumple con el mandato de acuerdo con los principios establecidos en el convenio. Se reconoce que la falta de una protesta por parte de los habitantes de Siria ha de ser el resultado de la negativa de Francia a permitir que se envíen dichas protestas a la Liga.

Siguiendo los procedimientos habituales, la Comisión de Mandatos después de reconocer que las protestas eran atendibles, dió traslado de ellas a Francia, pidiendo una explicación e informe detallado sobre la situación de Siria en 1925. Este informe será presentado ante la comisión en el mes de Febrero próximo.—(U. P.)

ACTIVIDADES DEPORTIVAS MUNDIALES

Rickard gestiona un nuevo match

NUEVA YORK, 10.—Tex Rickard hace gestiones actualmente para concertar un match entre Mickey Walker y Tommy Milligan, campeón inglés de peso medio liviano. — (U. P.)

Stribling espera tener 21 años para participar en peleas de larga duración

NUEVA YORK, 10.—Yung Stribling se negó a medirse con Gene Tunney en las peleas de Navidad que se efectuarán el 23 de Diciembre en Madison Square Garden, declarando que no pelearía hasta no alcanzar la edad de 21 años exigida por los reglamentos de la Comisión de Box para tomar parte en peleas de larga duración.—(U. P.)

Campeonato de tennis en España

BARCELONA, 10.—En los terrenos del Pompeya Tennis Club se juegan actualmente los campeonatos de tennis para todas las naciones y toman parte en el campeonato Kleinschrot, Spasciani, Ovenhenner, Buss, Kerling, Klopfer, considerados como las primeras raquetas de Alemania, Austria y Hungría.

Toman parte también en este campeonato la señora Niederleben y la señorita Glan.—(U. P.)

Se posterga el match Uzcudum-Spalla

MADRID, 10.— Ha sido aplazado el match entre Paulino Uzcudum y Herminio Spalla. — **(U. P.).**

ARGENTINA

Hillcoat posterga nuevamente su partida

BUENOS AIRES, 10. — Comunican de Salta que el aviador Hillcoat postergó nuevamente su partida a causa de las malas condiciones atmosféricas. Las nubes bajas dificultaban la visibilidad. — (U. P.)

El Presidente Alvear visitará el territorio de Misiones

BUENOS AIRES, 10. — Se asegura que el Presidente de la República visitará el territorio de Misiones en el próximo Invierno. —

Desfile militar en Córdoba

BUENOS AIRES, 10. — Noticias procedentes de Córdoba anuncian que se verificó allí el desfile de las fuerzas que participaron en las maniobras, siendo revistadas por el Gobernador de la provincia y el Ministro de la Guerra. Fueron muy aclamadas.

El señor Ministro de la Guerra regresa a Buenos Aires esta noche. —(U. P.).

Mr. Weeks en Buenos Aires

BUENOS AIRES, 10. — A bordo del "American Legión" llegó el ex-Secretario del Departamento de Guerra de los Estados Unidos, Mr. John Weeks, acompañado de su señora esposa. El 22 de los corrientes saldrá para Chiel y otros puertos del Pacífico, en camino de regreso a los Estados Unidos.

En el mismo vapor, llegarán también varios banqueros. — (U. P.).

La sucesión del cacique Caluyet

BUENOS AIRES, 10. — Un decreto expedido hoy por el Ejecutivo, establece que se reserven para ocuparlas la sucesión del cacique Casimiro Caluyet, ocho mil trescientas diez hectáreas de la sección treinta del Neuquén, con el objeto de evitar que se incauten de ellas los pobladores. —(U. P.).

BUENOS AIRES, 10. — **El Presidente de la República concedió audiencia** al general uruguayo Rupretch, quien se manifestó encantado de las maniobras de Córdoba. — (U. P.).

LCS PROPIETARIOS DEL CARNERO ROBADO ULTIMAMENTE HACEN UNA RECTIFICACION

Los señores Gómez Pérez Hnos., propietarios del carnero robado últimamente de la Feria Rodrigues, nos han pedido publicar la siguiente rectificación:

"El carnero robado y sacrificado en seguida, llegado recientemente de Inglaterra, donde fué adquirido por los señores Allardice & Co., era el mejor producto que podía conseguirse allá a la época de su encargo. Su precio, según facturas que obran en nuestro poder, es aproximadamente el que se dijo en las primeras publicaciones, o sea alrededor de diez mil pesos y no de $ 500, como lo asegura la Feria, declaración ésta cuyo alcance no logramos comprender.

Depositado en ese establecimiento, lógicamente con el consentimiento y aceptación de los señores Rodríguez y Cía., permaneció allí durante toda la última semana, cuidado en los referente a su alimentación, aseo, etc., por un empleado nuestro; pero en manera alguna por lo que respecta a su guarda, ya que esto no parece razonable y posible hacerse por los extraños dentro de una Feria o establecimiento de esa índole, durante la noche.

El empleado Bascuñán, que acompañó a los ladrones para facilitarles la entrada al establecimiento y que según se asegura lo hizo bajo las amenazas de aquéllos, no es empleado nuestro, como pareciera desprenderse de la publicación que rectificamos.

En numerosas oportunidades hemos ocupado con el mismo objeto de guardar animales de valor, los locales de los señores Rodríguez y Cía. como también por negocios relacionados con el giro de esta firma, y podemos declarar que hemos sido siempre perfectamente atendidos y somos los primeros en lamentar, aparte de los perjuicios que nos representa el tener que reemplazar, si fuere posible, tan valioso animal, este percance por demás desagradable".

MANIFESTACION AL DIRECTOR DE LA ESCUELA MILITAR

OFRECIDA POR EL PROFESORADO DE DICHO ESTABLECIMIENTO

Con motivo de haber sido ascendido al grado de Coronel de Ejército el Director de la Escuela Militar, señor José María Barceló Lira, y por su destacada actuación al frente del establecimiento, impulsando su adelanto educacional y material, el profesorado de la Escuela le ofreció una brillante manifestación de simpatía.

Ofreció la manifestación el Decano del Profesorado de la Escuela Militar, señor don Francisco Proschle, contestando a continuación el festejado.

En seguida usaron de la palabra los profesores señores Ulises Vergara, Juan Gómez Millas y don Luis Pérez, quien al cerrar la manifestación, hizo un recuerdo cariñoso para el antiguo Director de la Escuela Militar, señor Jorge Barceló Lira, hermano del festejado.

Entre las adhesiones llegadas a esta manifestación, se dió lectura a una carta del Ministro de la Guerra, Coronel Ibáñez, en que se adhiere a la manifestación ofrecida y presenta sus excusas por su inasistencia debido a motivos de salud.

Damos a continuación la lista de los asistentes:

Director de la Escuela Militar, Coronel don José María Barceló Lira; el Sub-Director de la Escuela, don Carlos Fuentes; don Francisco Proschle, don Luis Pérez, don Juan Farías, don José María Narbona, don Aristóteles Berlendis, don Julio Chávez, don José del C. Gutiérrez, don Augusto Holthener, Capitán don Rafael Fernández, don Luis Pezoa, don Roberto Vial, don Eliodoro Flores, don Ernesto Melo, don Carlos Danket, don Ulises Vergara, don Isaac Edelstein, don Osvaldo Rojas Fraga, Capitán don Ramón Díaz, don Enrique Froemel, don Carlos Atienza P., don Manuel Arancibia, don Roberto Donoso, don Juan Gijón, don Julio Maureira, y don Alejandro Ríos Valdivia.

Adhirieron, excusando su inasistencia, don Amador Alcayaga, don Pedro Acuña, don Víctor Montero y don Roberto Vidal.

MAQUINA SUMADORA MODERNA

Add-Index
Add-Index Corp.

Pesa Unicamente 26 1|2 Libras

La portabilidad es una de las muchas ventajas de la Add-Index. Facilita su uso en una oficina, pudiéndose trasladar con el mínimum de esfuerzo.

Aunque es liviana y compacta, es una máquina de alta calidad. Es construída para una duración ilimitada, por expertos en la materia. Ahorrará mucho tiempo y dinero en el uso. Aunque es de bajo precio, posee cualidades no encontradas en otras máquinas, de precio alzado.

Es "standard" en todo sentido. Teclado completo. Grande capacidad de registro. Liviana para operar, rápida y segura.

Permitanos demostrarle la "Add-Index" sin compromiso.

CURPHEY & Cía. Ltda.

SANTIAGO: AHUMADA 200.— VALPARAISO: BLANCO 637

ADD -- INDEX

Máquina de Sumar Moderna

Comerciantes!!!

LA

Antigua Casa Giordano

OFRECE POR LA PRESENTE SEMANA LA SIGUIENTE OPORTUNIDAD:

ARROZ Java lustrado, los 46 kilos. . . . . $	49.50
ARROZ Italiano A. A. A. los 46 kilos. . . . $	50.80
ARROZ Sublime Americano, los 46 kilos. $	81.—
ACEITE Rayo 1|20, 1|40, cajón. . . . . . . $	168.—
ACEITE Tres Argollas, lata de 10 litros. . . $	34.95
TE Kandegama, 1|25, 1|50, paquete. . . . . . $	3.80
TE S. Filomena 1|25, 1|50, paquete. . . . . . $	4.10
TE a granel, buena clase, kilo. . . . . $	7.50
CAFE molido mezcla, kilo. . . . . $	4.50
CAFE tostado entero, los 11 1|2 kilos. . . . $	70.—
SARDINA Especial 150 160 gramos, docena. $	10.—
SARDINA Curbera, docena. . . . . $	10.80
SARDINA americana ovalada, docena. . . . $	19.80
SALMON Chum, docena $	19.80
SALSA tomate "El Tigre". . . . . $	3.75
JABON Melrose, docena $	7.40
JABON Sunlight, docena $	14.50
JABON Vetado para 10, 20, 40, kilo. . . . . $	1.70
VELAS para 20 (320|4), cajón de 100 velas. .$	15.50
VELAS grandes paquetes de 6 y 12. . . . . $	0.80
SAL FINA en paquetes, los 100 kilos. . . . $	2.50
SAL FINA en bolsitas, los 100 kilos. . . $	15.—
CAFE de Higo, los 100 paquetes. . . . . . $	15.—
CAFE de Malta, los 100 paquetes. . . . . . $	14.—
PARAFINA caloría, lata. . . . . $	12.95
FOSFOROS "Volcán", la gruesa. . . . . . . $	5.40
CIGARRILLOS Joutard, los 100 paquetes. . $	14.50
PAPEL Sulfite, la resma. . . . . . . $	1.80
DURAZNOS blancos Pentze, docena. . . . . $	13.50
MIEL de Palma, docena $	17.50
COMINO de Malta nuevo, kilo. . . . . $	6.—
COÑAC HERCULES	
El mejor!!! 12 botellas $	39.60
JARABES SURTIDOS	
El más fino!!! 12 botellas. . . . . $	42.—
PISCO Luis Hernández, 12 botellas. . . . . $	49.50
VINO Burdeos (Viña Lontué), 12 botellas. . $	12.—
VINO Familia (Viña Lontué), 12 botellas. . . $	13.20

PUENTE 686-692

Casi esquina de Rosas
Teléf. 1242

Servicio rápido a domicilio

TEJIDOS DE PUNTO

Continúa la más grande de las liquidaciones.
Depósito de venta: THE JERSEY, 21 de Mayo esquina Santo Domingo.

VALPARAISO

EL CONSEJO NAVAL RESUELVE AYER LAS PETICIONES DE LOS OFICIALES MAYORES DE LA ARMADA

Ayer dijimos que el Consejo Naval hbaía sido convocado para estudiar y resolver acerca de los presupuestos navales que durante toda la semana anterior estuvo estudiando el Director General. Pero, aún cuando el Consejo Naval celebró la sesión acordada, no se alconzó a tratar precisamente sobre los presupuestos, sino que sólo estudió y resolvió definitivamente acerca de las peticiones de los oficiales mayores.

LAS PETICIONES DE LOS OFICIALES MAYORES

En más de una ocasión nos hemos ocupado de las peticiones que los oficiales mayores de la Armada presentaron a la Dirección General pidinedo diversas modificaciones respecto de su situación en el escalafón, rango y otras prerrogativas de los oficiales de guerra; pero como éstas se han mantenido hasta el momento en la más estricta reserva, no hemos podido conocer exactamente en qué consisten.

EL ESTUDIO DEL CONSEJO NAVAL

El Consejo Naval en una de sus sesiones del mes pasado nombró una comisión presidida por el jefe del Estad oMayor, capitán de navío don Emiliano Costa Pellé, a fin de que estudiara e informara acerca de "la reorganización de algunos servicios de la Armada".

Un avez que esta comisión hubo informado, se reunió el Consejo Naval durante varios días seguidos, tarde y mañana, a fni de conocer y tratar el informe a que había arribado la citada comisión.

Sin embargo, las sesiones diarias del Consejo Naval se vieron interrumpidas durante toda la semana última por la urgencia que había de despachar los presupuestos navales, asunto al que estuvio concretado enteramente el Director General.

LA SESION DE AYER

De acuerdo con la citación, a las 2.30 P. M. de ayer se constituía en sesión el Consejo Naval presidido por el Director General, vicealmirante don Juan Schroder, y con asistencia de ljefe del Estado Mayor, capiátn de navío don Emiliano Costa Pellé; del Comandante en Jefe de la Escuadra, contra-almirante don Arturo Swett; del Director del Personal, contra-almirante don Alfredo Cearle; del Director del Material, contra-almirante don Bracey Wilson; del Director del Territorio Marítimo, capitán de navío don Hipólito Marchant; del Director de Artillería y Fortificaciones, capitán de navío don José Montalva; del Auditor de Marina, señor Flores; del Director de Comisaras, señor Pinto, actuando de secretario genera lde la Armada, capitán de navío don Enrique Costa Pellé.

Después de continuarse un detenido estudio de la parte final de las peticiones, se resolvió sobre ellas, acordándose someter el acuerdo del Consejo Naval a la aprobación del Gobierno para que éste dicte los decreto-leyes y decretos supremos modificatorios de leyes y reglamentos vigentes que se alteran con los acuerdos del Consejo.

LA PUBLICIDAD DE LAS REFORMAS

El Secretario General de la Armada, comandante Costa Pellé, nos informó en la tarde de ayer que apenas se llenen los trámites correspondientes y sean devueltos los antecedentes a la Dirección General, ésta entregará a la prensa las modificaciones de algunos servcios de la Armada con relación a las peticiones de los oficiales mayores y que fueron ayer resueltas por el Consejo Naval.

LA RECEPCION DEFINITIVA DE LAS OBRAS DEL PUERTO

La comisión nombrada por el Gobierno para recibirse en definitiva de las obras del puerto, construídas por la casa Pearson, llegó a este puerto ayer, por el expreso de la mañana.

Esta comisión, compuesta por el lecrtor Fiscal de las Obras, señor Gustavo Quezada, por los miembros de la Comisión Central de Puertos, ingenieros señores Dávila y Lira y por el Jefe de Sección del Ministerio de Vías, don Luis Martínez, fué recibida en la estación del puerto por el administrador de las obras, señor Javier Herreros.

La comisión, presidida por el Intendente de la provincia, don Salustio Valdés, se dirigió luego de llegar a los malecones de la aduana, recibiéndose de las obras de ese sector, y de las grandes grúas allí situadas. En la tarde, siempre acompañada de los representantes de las casas constructora, se recibió de las obras restantes, levantándose en seguida el acta oficial de la recepción.

ANTOFAGASTA

Un cuadro de las igas de Tocopilla y Toco, vence al A. B. C. de Antofagasta

(De nuestro corresponsal, por telégrafo)

ANTOFAGASTA 10. — Ayer se llevó a cabo una interesante partida de football, entre el team A. B. C. de esta ciudad, y un seleccionado de las Ligas de Tocopilla y el Toco.

En un tren especial bajaron alrededor de 500 pampinos, acompañados de una banda de músicos.

El team de las ligas Tocopilla y el Toco, ganó la partida por 5 goals contra 2.

En la tarde regresaron al interior los visitantes.

En Linares se ha creado la Beneficencia Escolar

(DE NUESTRO CORRESPONSAL, POR TELEGRAFO)

LINARES, 10.—El visitador de escuelas, don Agustín Muñoz B., ha organizado en esta ciudad la beneficencia escolar, con el objeto de proporcionar a los niños pobres alimento y vestuario.

Secunda esta labor, el personal de las escuelas urbanas del departamento.

Con el objeto de reunir fondos para ayudar a esta obra, anoche se llevó a cabo una fiesta organizada por el magisterio escolar, la que alcanzó un buen éxito, pues el pueblo de Linares consciente de sus beneficios acudió en gran proporción.

Es probable que se repita esta función de beneficio.

CONCEPCION

Manifestación en honor de un nuevo oficial de mar

TALCAHUANO, 10. — A mediodía del Sábado último, se efectuó a bordo del ex-"Cochrane", una manifestación ofrecida por el cuerpo de oficiales de los submarinos en honor del Sub-oficial mayor torpedista, señor Bernabé Daniello Sabando, por su ascenso a oficial de Mar.

Ofreció la manifestación el Jefe de la base de sumergibles, Capitán de fragata, señor Julio Allard Pinto, brindando por la prosperidad del festejado.

A continuación habló el Sub-oficial 2.o torpedista, señor Caroliano Rivas, haciendo recuerdos del efstejado, recuerdos que al finalizar merecieron un aplauso de los asistentes.

Asistieron a la manifestación las siguientes personas: Comandante de la base de sumergibles, señor Julio Allard Pinto, Comandante del "H-2", señor Arturo Young Ward, Comandante del "H-2", señor Sady Ugalde Urquieta, Comandante del "H-1", señor Alberto Consiglio, los Tenientes 1.os Gustavo Silva, Danilo Bassi, Pedro Espina, Alberto Julio y sub-oficiales y clases en representación de sus respectivas unidades.

Saludo a "La Nación" en la fecha del aniversario del terremoto de Atacama

FREIRINA, 10.— Se ha enviado a "La Nación", el siguiente telegrama:

"A nombre de la ciudad de Freirina, lo saludo en el aniversario del terremoto, rogándole quieran iniciar una campaña en favor del cumplimiento la Ley Lyon, que aún no ha sido cumplida en este departamento.

Lo mismo ocurre sobre la aplicación de la ley 4054, de cuyos beneficios se ve privado este vecindario".—(Fdo.)— Nazario Zuleta, Primer Alcalde.

MOVIMIENTO MARITIMO

Valparaíso, 10 de Noviembre

HOY LLEGAN:

El Huasco, de Lota.
El Luisa, de Corral.
El Ballena, de Swancea.
El Teno, de Nueva York

MAÑANA LLEGA:

El Rodophis, de Amberes.

MAÑANA SALE:

El América, para Arica.

Tres personas quedan gravemente heridas a causa de haber sido atropelladas por un auto

(De nuestro corresponsal, por telégrafo)

ANTOFAGASTA 10. — En los instantes que un auto corría a gran velocidad, fueron atropelladas, la señora Leontina González y sus sobrinas Domitila y Berta Aros, de 18 y 16 años respectivamente, ocasionándole a todas, contusiones de gravedad.

La primera resultó con la pierna y la mano izquierda fracturada, la segunda con una fractura en una pierna, y la tercera, con heridas graves en el frontal y el cuerpo.

Estas enfermas se hallan en estado muy delicado, temiéndose que fallezcan todas.

Esta desgracia ha causado honda consternación en toda la ciudad, pues la familia en desgracia, goza de generales simpatías.

El auto resultó medio destrozado, y el chauffeur, ileso, siendo detenido inmediatamente por la policía.

CONCEPCION

Ayer se puso término al programa con que los ferroviarios de la III Zona conmemoran la "Fiesta del Riel"

CONCEPCION, 10.— Hoy se ha dado término a los diversos festejos con que el personal ferroviario de la III Zona, ha conmemorado el aniversario de lestablecimiento del primer ferrocarril suramericano.

Numerosos delegados venidos de los diferentes puntos que comprenden la III Zona, han concurrido a los actos, que constituyeron el programa realizado durante los días Sábado Domingo y hoy Lunes.

Los festejos de hoy han terminado con un gran baile, verificado en la cancha del Club de Tennis Ferroviario, al cual se dió cita una gran concurrencia.

GRACE LINE
Servicio rápido de pasajeros para Antofagasta, Iquique, Arica, Mollendo, Callao, Salaverry, Talara, Balboa, Cristóbal y
NEW YORK
"SANTA TERESA"
Saldrá de VALPARAISO el MIERCOLES 11 de NOVIEMBRE, a la 1 P. M.
PROXIMAS SALIDAS:
"SANTA ANA"... NOVIEMBRE 25
"SANTA ELISA"... DICIEMBRE 9
"SANTA LUISA"... DICIEMBRE 23
AGENTES DE LA NOSA LINE
New Orleans and South American Steamship Co. Servicio mensual de vapores de carga desde New Orleans, EE. UU. a puertos chilenos y vice-versa
GRACE y Cía. (CHILE) S. A.
HUERFANOS 1087 — SANTIAGO

SOCIEDAD ANONIMA GANADERA Y COMERCIAL
MENENDEZ = BEHETY
VAPOR RAPIDO A PUNTA ARENAS
El vapor nacional de pasajeros y carga
APOLO
capitán J. E. JENSEN
SALDEA EL VIERNES 13 DE NOVIEMBRE PARA SAN ANTONIO, TALCAHUANO, TOME, CORONEL, CORRAL (VALDIVIA), PUERTO MONTT, CASTRO, PUERTO NATALES Y PUNTA ARENAS
Recibe carga en lanchas particulares y de la compañía, firmando recibo en tierra.
PASAJEROS.—Este vapor dispone de espléndidas comodidades para pasajeros en la 1.a y 3.a clases. Acepta pasajeros a los puertos indicados, a precios módicos. Por fletes y demás pormenores, verse con los agentes generales:
AGENTES GENERALES EN VALPARAISO
Vorwerk y Cía.
Casilla 42-V, Calle Prat 173, Teléfono Inglés 2021
AGENTE EN SANTIAGO
Alberto Goldenberg
Calle Nueva York 17, Casilla 1458, Teléfono 2507

P. S. N. C.
VAPORES PARA EUROPA
VIA CANAL DE PANAMA
"OROPESA", 21 de Noviembre
"OROYA", 5 de Diciembre.
"ORIANA", 19 de Diciembre 1 P. M.
Para Antofagasta, Mejillones, Iquique, Arica, Mollendo, Callao, Balboa, Cristóbal, La Habana, Coruña, Santander, La Rochelle, Pallice y Liverpool.
Por estos vapores se expenden boletos de segunda clase para Europa y puertos de la costa, a precios convenientes.
VAPOR PARA NUEVA YORK
"EBRO", 2 de Diciembre 1 P. M.
"ESSEQUIBO" 30 de Diciembre.
"EBRO", 27 de Enero.
Para Antofagasta, Iquique, Arica, Mollendo, Callao, Salaverry, Paita, Balboa, Cristóbal, Habana y Nueva York.

R. M. S. P.
SERVICIO RAPIDO DE LUJO DESDE BUENOS AIRES A EUROPA
PROXIMAS SALIDAS DE LOS AFAMADOS VAPORES "A"
VIAJES RAPIDOS A LISBOA EN 16 DIAS
CHERBURGO Y SOUTHAMPTON EN 19 DIAS
"ANDES" ... 15,620 toneladas, 10 de NOVIEMBRE
"ARLANZA" ... 14,936 toneladas, 25 de NOVIEMBRE
"AVON" ... 11,073 toneladas, 8 de DICIEMBRE
"ALMANZORA" ... 15,550 toneladas, 23 de DICIEMBRE
"ANDES", ... 15,620 toneladas, 5 de ENERO
ARLANZA" ... 14,930 toneladas, 3 de FEBRERO
PROXIMAS SALIDAS DE LA LINEA "D"
"DEMERARA" . 20 Noviembre
"DARRO". . . 18 Diciembre
"DESEADO". . 1.o Enero 1926
"DESNA" . . . 15 Enero 1926
VIAJES DE LLAMADA DESDE VARIOS PUNTOS DE EUROPA, SIRIA Y TURQUIA

SANTIAGO
Agustinas 1017. — Casilla 536
THE PACIFIC STEAM NAVIGATION Co.
VALPARAISO
Calle Blanco. — Casilla 24-7.
SUB-AGENTES EN SANTIAGO: Transportes Unidos, Estado esquina Alameda; Expreso Villalonga, Agustinas 817.

DE NUESTROS CORRESPONSALES

INFORMACIONES DEL INTERI

DE LA ZONA PLEBISCITA

LA COMISION PLEBISCITARIA, EN SU REUNION DE AYER ACU PEDIR LA REMOCION DE OTROS FUNCIONARIOS CHILENOS

HOY A LAS 11 A. M. LLEGARA A TACNA EL EX - PRESIDENTE ALESSANDRI, DONDE SE LE PREPARA UNA ENTUSIASTA RECEPCION POPULAR. — SE PUBLICA UNA CARTA ABIERTA DIRIGIDA AL GE PERSHING. — EL SEÑOR ALESSANDRI CIBE EXTRA - OFICIALMENTE A LOS RRESPONSALES NORTEAMERICAN

(De nuestros corresponsales y enviados especiales, por cable)

ARICA, 10 (Especial). — La Comisión Plebiscitaria se reunió a las 11 de la mañana para ocuparse de los informes preliminares de los diversos comités.

El señor Alessandri, no asistió a la reunión, pues se proponía visitar el Morro en la mañana.

MAÑANA VOLVERA A REUNIRSE LA COMISION PLEBISCITARIA

ARICA, 10.—La Comisión Plebiscitaria levantó su sesión de hoy, después de estar reunida una hora y cuarto. Volverá a reunirse el Jueves próximo. No se ha dado comunicado oficial; pero el Secretario declara que el Comité de Prensa se reune esta tarde, después de lo cual se publicará lo tratado en las sesiones.

Se acuerda solicitar la remoción de otros tres subdelegados

ARICA 10 (Especial).—Un comunicado oficial de la Comisión Plebiscitaria, da cuenta de la resolución adoptada, por la cual se dieron instrucciones para la preparación de un presupuesto sobre la base de un plazo de seis meses, tiempo que se estima necesario para la resolución de la cuestión plebiscitaria, a partir del 30 de Noviembre.

También se adoptó el acuerdo de solicitar la remoción de otros tres subdelegados y un inspector chilenos.

LA SITUACION PLEBISCITARIA ESTA DEFINIDA

ARICA, 10.— (Especial).— Los observadores perfectamente exteriorizados, afirman que la situación plebiscitaria está perfectamente delineada, pues así como los Estados Unidos exigen un plebiscito honrado y honesto bajo todo concepto, Chile también lo desea, por cuyo motivo está llano a dar toda clase de garantías, siempre que sean susceptibles con su dignidad; pero el Perú anhela preconcebidamente frustrar a todo trance la consulta popular, alegando, según se sabe, que necesita seis meses para efectuar su propaganda.

Se agrega que este tiempo que necesita sólo constituye un nuevo pretexto, pues en caso de ser arrastrado al plebiscito, el Perú tendría que empezar a efectuar trabajos previos, que debió ya haber realizado si hubiera tenido la intención de presentar batalla en la consulta plebiscitaria.

UNA CARTA ABIERTA AL GENERAL PERSHING

ARICA, 10. (Especial).— En una carta abierta dirigida al General Pershing, por los señores Alvaro Oliva, presidente de la Asociación Tacna y Arica, y F. Espinosa, vice-presidente del Comité Cívico, protestan de ciertas actividades de los observadores americanos, a quienes se refieren llamándolos "policías americanos".

La carta sostiene que algunos de estos observadores han demostrado abierta parcialidad ayudando a ciertos individuos que se encuentran a bordo del "Ucayali", entre los que figuran Eleuterio Merino, Ricardo Alay y Guillermo Vilca. Más adelante agrega que los observadores americanos han ayudado en algunos casos a la propaganda peruana, acompañando a los agentes del Perú a algunos puntos del interior.

El referido documento termina rogando al General Pershing tome nota de estas actividades y ofrece al General las seguridades de una cooperación efectiva en el cumplimiento de las resoluciones de la Comisión Plebiscitaria para obtener un plebiscito correcto.

ENERGICO ARTICULO DE "EL PLEBISCITO"

ARICA, 10.— (Especial).— "El Plebiscito", órgano de la Asociación de Hijos de Tacna y Arica, ha publicado un violento artículo deplorando la renuncia de los señores Barceló y Bustos.

Atribuye la renuncia del señor Intendente a una serie de infames calumnias destinadas a impresionar al general Pershing, y dice:

—"Nadie, por cierto, podrá convencernos de que, siendo estas garantías tan excesivamente amplias, como son las que se derivan de ellas mismas, que tengamos que presenciar un período activo de propagandas y exaltaciones naturales del patriotismo, que traerán por consecuencia nuevos lloriqueos, para obtener el triunfo a base de lamentaciones y lágrimas. Si es verdad que la renuncia de las autoridades de la provincia ha caído en nosotros, los hijos de Tacna y Arica, como una puñalada traidora en nuestros corazones, nos halaga en cambio en que no trepidaron en hacerlo, persuadidos como están, de que quienes vimos en esos dignos caballeros, la encarnación de nuestras aspiraciones, seguiremos firmes en nuestros propósitos patrióticos, luchando hasta ver realizado el anhelo del país entero, y que hoy depende de que todos seamos los mismos nativos chilenos de ayer, de hoy y de mañana.

LA OPINION DEL SEÑOR ALESSANDRI SOBRE EL RETARDO DEL PLEBISCITO

ARICA 10 (Especial) — En la conversación que tuvo el señor Alessandri con los periodistas, expresó su opinión de que el retardo en llevar a cabo el Plebiscito sería una mala política, porque va a exasperar a la opinión local. Cree que las circunstancias resultantes del retardo, serán desventajosas tanto para el Perú como para Chile, porque tenderá a reducir la oportunidad de realizar una campaña libre y ordenada.

El señor Alessandri dijo que estaba completamente satisfecho por las manifestaciones de sentimiento patriótico de la población local, las cuales le confirmaron en su confianza por la victoria de Chile. También expresó su confianza en las actividades de la Delegación Chilena. Declaró que aún no tenía definidos sus propósitos para el futuro, dependiendo ellos de las circunstancias.

HASTA QUE TACNA Y ARICA QUEDEN INCORPORADAS A CHILE NO REGRESARA EL SEÑOR ALESSANDRI

ARICA, 10.— (Especial).—El ex. Presidente Alessandri, declaró a un miembro del Comité Cívico, que no regresará al Sur, sin haber incorporado definitivamente Tacna y Arica a Chile.

El Viernes regresará de su visita a Tacna y asistirá a una reunión que celebrará el Sábado el Comité Cívico.

Comunicado entregado a la prensa sobre las tres resoluciones adoptadas ayer

ARICA 10. (Especial). — He aquí el texto del comunicado dado a la prensa sobre las tres resoluciones adoptadas en la sesión de hoy para el establecimiento y mantenimiento del directorio y funcionarios civiles en el territorio plebiscitario.

"La Comisión Plebiscitario de Arbitraje de Tacna y Arica adoptó la resloución de que la secretaría general de la Comisión debería establecer y mantener en la oficina de la secretaría el directorio completo de todos los funcionarios civiles de carácter administrativo, judicial, ejecutivo, consejeros y de supervigilancia, en una palabra de todos y cada uno de los funcionarios de cualquiera clase y carácter que ellos sean y que ejerzan sus funciones en el territorio plebiscitario y a este fin se dan instrucciones para que las autoridades chilenas competentes proporcionen una lista donde estén incluidos los nombres, direcciones y cargos desempeñados por estos funcionarios y para que se disponga también con las autoridades chilenas correspondientes el informe inmediato de cualquier cambio que se efectúe, sea el que sea, entre estos funcionarios.

Segunda. — El presidente de la Comisión dará una copia autorizada de estas resoluciones al miembro de la delegación chilena y el miembro de la delegación chilena, llamará la atención de las autoridades competentes para el cumplimiento de esta resolución.

El delegado chileno se abstuvo de votar esta moción adoptada por la comisión, declarando que obraba así fundado en las mismas razones dadas en casos anteriores análogos y haciendo al mismo tiempo declaración de que el Gobierno chileno no acarrearía a la comision dificultades de ninguna especie para las informaciones requeridas, pero, que deseaba sin embargo, dejar claramente establecido que el hecho de proporcionar esta información no implicaba el hecho de que el Gobierno de Chile reconociese a la Comisión poderes ni facultades más allá de los que el delegado chileno había reconocido en las sesiones anteriores.

Tercera. — La tercera resolución se refiere a la preparación del directorio de todos los funcionarios civiles del territorio plebiscitario.

El delegado chileno no votó tampoco esta resolución que contemplaba la remoción de determinados funcionarios y declaró que el Gobierno de Chile examinaría cada caso individualmente en el deseo de satisfacer los deseos de la comisión.

Los funcionarios de que se trata son Eduardo Maldonado, Subdelegado de Putre, Rafael Délano, Sub-delegado de Azapa, Mariano Bravo, Sub-delegado de Palca y Emiliano Herrera, Inspector de Lluta.

El delegado chileno se abstuvo también de votar en la moción de la preparación del directorio, diciendo que indudablemente se daría a la Comisión la información requerida, pero, que esto no implicaba por parte del Gobierno chileno el reconocimiento de que la Comisión tuviera poderes para ello ni facultades más allá de las que previamente le había reconocido el gobierno chileno. (United).

El señor Alessandri recibe extra-oficialmente a los corresponsales norteamericanos

ARICA, 10.— (Especial).— Después de regresar de su visita al Morro, el ex-Presidente señor Alessandri recibió extra-oficialmente a los corresponsales norteamericanos, discutiendo los asuntos relacionados con el Plebiscito, en una forma enteramente franca y liberal. El señor Alessandri se manifestó tranquilo con respecto al desarrollo de varias fases de la situación actual, sobre la cual los corresponsales le insinuaron hiciera algunos comentarios.

La declaración principal del señor Alessandri consistió en que cree que Chile, en el futuro, como siempre fueron sus deseos en el pasado, tiene siempre intenciones de dar cualquiera clase de garantías que la Comisión solicite, siempre que sean justificadas y no violen el Tratado de Ancón.

Esta y otras declaraciones del ex-Presidente, indican su convicción de que las probabilidades de Chile para obtener éxito, no serán afectadas por la más libérrima campaña. Declaró que durante cuarenta años, el pueblo de Tacna y Arica se había ido acercando más y más a Chile, agregando que el actual sentimiento hacia Chile no podría ser materialmente afectado por cantidad alguna de discursos. Cree que la campaña peruana no surtirá efecto, en el sentido de cambiar la gran mayoría de Chile.

Los corresponsales recordaron al señor Alessandri, que los peruanos habían manifestado una gran confianza en que, cuando se estableciesen efectivamente las garantías y la confianza, junto con la presencia de una gran cantidad de población peruana, la que hasta la fecha se ha mantenido inactiva, harían que estos hechos influyeran en forma evidente sobre la población.

Alessandri se limitó a contestar lacónicamente: "No es cierto".

Cía. Sud Americana de Vapores
SERVICIO MENSUAL A NEW YORK CON ITINERARIO FIJO EN 18 DIAS.—SALIDAS EN SABADOS A LA 1 EN PUNTO.
"TENO" 21 DE NOVIEMBRE | "ACONCAGUA" 19 DE DICIEMBRE
Con escala en Antofagasta, Iquique, Arica, Callao, Payta y Cristóbal.
SERVICIO QUINCENAL A GUAYAQUIL (ECUADOR). — SALIDAS EN VIERNES A LAS 6 P. M.
"HUASCO" 13 DE NOVIEMBRE
"PALENA" 27 DE NOVIEMBRE
Con escala en Coquimbo, Antofagasta, Gatico, Tocopilla, Iquique, Caleta Buena, Arica, Ilo, Mollendo, Chala, Pisco, Cerro Azul, Callao, Salaverry, Pacasmayo, Eten, Pimentel y Payta.
SERVICIO QUINCENAL A PIMENTEL (PERU). — SALIDAS EN VIERNES A LAS 6 P. M.
"MAIPO" 20 DE NOVIEMBRE
"MAPOCHO" 4 DE DICIEMBRE
Con escalas en Coquimbo, Huasco, Caldera, Chañaral, Taltal, Antofagasta, Iquique, Pisagua, Arica, Ilo, Mollendo, Chala, Lomas, Pisco, Tambo de Mora, Callao, Huacho, Supe, Huarmey, Casma, Samanco, Chimbote, Salaverry, Pacasmayo y Eten.
Vapores para Lota, Penco, Tomé y Talcahuano, salidas de Valparaíso todos los Miércoles.
De Talcahuano salen de regreso para Valparaíso, todos los Martes a las 6 P. M
WESSEL DUVAL & Co. Huérfanos esquina Morandé Agentes
Cía. TRANSPORTES UNIDOS Estado esquina Delicias Sub - Agentes

Comunicado of
Comité de Pr

ARICA, 10.—(Es
comunicado oficial
"El Comité declar
que ha sido designad
misión Plebiscitaria
traje de Tacna y A
ha entregado un com
prensa hoy 10, a las
"En el trascurso
del 9 del actual, de
Plebiscitaria, se ad
merosas resoluciones
por la cual se prepa
puesto suplementario
"se ha resuelto por
Plebiscitaria de Arbi
na y Arica, que el
cionado para el Pr
que fué designado
del 6 de Agosto de
dena por medio de
que prepare un pre
plementario sobre
el Plebiscito estuvi
do en seis meses,
el 30 de Noviembre
es la fecha en que
supuesto actual."
"Las dos resoluc
dispone solicitar el
algunos funcionarios
rio plebiscitario, dic
suelto por la Comis
taria del Arbitraje
Arica, en vista de qu
narios nombrados e
ción, y quo son, señ
do Maldonado, Sub
Putre; señor Rafael
delegado de Azapa;
Bravo, subdelegado d
señor Emilio Herrer
de los Molinos de Ll
do o están usando de
facultades, en forma
reprimir o impedir l
presión de los punto
sentimientos que deb
rando ciertos requis
para la realización d
cito igualitario, se
sesión del 2 de N
1925, que deben ser
reemplazados por ot
rios designados por l
toridad chilena, ant
Diciembre de 1925.
"Sección 2.— Que
de la Comisión ha di
se entregue una cop
de la resolución al
leno de la Comisión
miembro chileno de
debe notificar esta
forma a las autorida
"El miembro chilen
de votar, declarando
por razones ya dadas
teriores similares, y
bierno chileno exa
caso individual, con
seo de satisfacer los
Comisión."

LA CIUDAD DE TAC PARA PARA RECI SEÑOR ALES

ARICA, 10.—(Es
ciudad de Tacna h
engalanarse par
Presidente, don Artu
quien debe llegar
11 A. M.
Se ha arreglado u
pecial, que será ar
los nativos, desde la
ta el casino del Regi
ros. En este punto
desfile de todas las
gremios, etc.
En seguida la col
girá a la Plaza O'H
el Presidente de la
Hijos de Tacna y
lomeno Cerola, le d
nida.
A las 5 P. M., s
el stadium, un gra
honor del señor A
seguida la concurre
pañará hasta la
Intendente, señor B
se hospedará dura
nencia.
En Arica, se hosp
Alessandri, en la re
Agustín Edwards.

COMO SE CONCEPT TA DEL SEÑOR EN LOS CIRC RIOS

ARICA, 10 (Espe
ñor Alessandri se d
el Miércoles a las
ñana en un tren e
Durante el día de
nunció dos discurso
El comentario de
los círculos ha sido
esta de Alessandri,
en estos momentos
trascendencia en la
plebiscitarias cuyos
fácil preveer aún. L
Presidente tiene do
tintos: el primero s
timiento de la pobl
el segundo al carác
plebiscitación. Está
observadores en re
presencia del señor
contribuído y contrib
nera eficaz a levan
mo de la población
otro modo tal vez
dormido como resul
rantías y el cambio
dades chilenas.
Alessandri ha cel
paradamente conv
toda franqueza y
Mr. Pershing, el
wards y el señor
der y no cae duda
han de ser de efec
en el desarrollo d
plebiscitarias.
Por otra parte es
discutible que la pr
Alessandri constitu
zo de unión entr
chilenos de la Comi
y la población
Arica.

RECEPCION EN HON NOR ALESSA

ARICA 10 (Espe
ranto norteameric
dió una recepción
ñor Alessandri a bor
ter".

La colecta por los Coquimb

EN EL TEA-ROOM.—

La señorita Angélica Armegolli Castro, acompañada de un grupo de amigas que la despidieron ayer con un té de su vida de soltera

DRYCO

Es el mejor alimento que puede dar con entera confianza a su NENE en la época de los calores.
EN VENTA EN TODAS LAS BOTICAS DEL PAIS.
Distribuidores para Chile
MORRISON y Co. — Santiago
FORMULA: Es leche desecada.

MANIFESTACION A DON JORGE MATTE.— El Bando de Piedad de Chile ofrecerá el próximo Martes un té en honor del Presidente del Consejo Superior don Jorge Matte Gormaz. Esta manifestación tiene por objeto tributar un justo homenaje al señor Matte que tan señalados servicios ha prestado a la institución.

El Directorio General ha invitado a esta fiesta social fuera del festejado a los Consejeros del Bando de Piedad Excmo. señores Embajadores Collier y Malbrán; al Ministro del Uruguay Excmo. señor Martínez Thedy; al Encargado de Negocios de Colombia señor Reyes y a los señores: Manuel Larraín, Doctor Joaquín Luco, Julio Prado Amor, Doctor Luis Godoy, Joaquín Molina, Romilio Burgos, Manuel Rivas Vicuña Maximiliano Ibáñez, Guillermo Pérez de Arce, Víctor Plaza de la Barra, Gabriel Otero Bañados, Hugo Meléndez, Pedro Opazo y el Presidente de la institución don Jorge Meléndez.

Las adhesiones a la manifestación del Martes 17 a las 6 de la tarde, se reciben en el Bando de Piedad de 6 a 8 P. M.

ENFERMOS.— Continúa la mejoría de don Jorge Santa Cruz Wilson.

—Sigue mejor la señora Rosa Varas de Hendrich.

—Se encuentra enferma desde varios días de bronco-neumonia, la niñita Raquelita Joglar Ullmann.

—Se encuentra enfermo de cuidado el distinguido abogado don José Ignacio Escobar.

—Se encuentra enferma la niñita Luz Dávila Arrate.

TERRAZA ARMENONVILLE.— Siguen verificándose con crecientes éxitos los tées y bailes vespertinos de moda, en la agradable Terraza del Ariztía, hoy por hoy el sitio de mayor atracción que existe en la capital, como lugar de sano esparcimiento más apropiado para estos tiempos calurosos.

Mañana Jueves, segundo día de moda de la semana, se efectuarán reuniones sociales de esta índole, que, como las pasadas, congregarán sin duda, a cuanto de más selecto tiene nuestra sociedad. Para ambas reuniones la orquesta ha sincronizado interesantes programas.

Continúan los preparativos que la administración de la Terraza viene ultimando, para la noche del próximo Domingo, fecha de la inauguración de los bailes de noche, cuyo anuncio ha recibido nuestra sociedad con vivas muestras de complacencia, lo que augura a esta reunión y a las siguientes que se sucederán diariamente, un éxito franco.

COBRADOR

Necesitamos persona activa, conocedora de la plaza y muy entendida en cobranzas.

Curphey & Cía. Ltda.
AHUMADA, ESQUINA AGUSTINAS

BOTICA VENDO
PRECIO: $ 6,000
AL CONTADO
SAN DIEGO 1249

EL ESTREÑIMIENTO DE LAS PERSONAS DE EDAD

Hay que vigilar mucho el estreñimiento de las personas de cierta edad, porque generalmente previene de la inercia intestinal y de perturbaciones de la digestión de los alimentos, congestiona el cerebro, trastorna la circulación de la sangre y activa la decadencia viril, etc. Todos los médicos recetan en estos casos, en que hay que evitar los purgantes irritantes, la CASCARINE LEPRINCE, en dosis de una o dos píldoras diarias, y consiguen resultados excelentes. (Base principio activo de cáscara sagrada).

TE.—En el salón de té de Gath y Chaves se efectuó ayer tarde el té que ofreció la señora Luisa E. de Holman a un grupo de sus relaciones, al cual asistieron las siguientes personas: Adelaida J. de Millie, Florencia J. de Saxton, Emma J. de Concha, Mabel J. de Witting, Cecilia Holman, Olga Müller, Elizabeth Holman, Mary Saxton, Juan Holman.

EX-ALUMNOS DEL "LICEO ALEMAN".— Se ruega a todos los ex-alumnos que aún no se hayan adherido al almuerzo que se efectuará en el Colegio el próximo Domingo 15 del presente mes, pasen a la brevedad posible a Agustinas 1219 de 2 a 6 con el objeto de cancelar sus cuotas.

Se han adherido hasta el momento los siguientes señores:

Manuel Rojas Villegas, José Valdés Fernández, Carlos Ossandón Guzmán, Guillermo Claro Yávar, Samuel Claro Velasco, Benjamín Claro Velasco, Raúl Irarrázaval Lecaros, Pedro Valdivieso Bañados, Albino Hoffmann Kahler, Arturo Ossandón Guzmán, Francisco Ugarte Martínez, Pedro Rodríguez González, Guillermo Subercaseaux Rivas, Miguel Correa Ugarte, Rafael González Prats, Elías Valdés Echenique, Antonio Morales Delpiano, Felipe Aguirre Herrera, Ramón Eyzaguirre Gutiérrez, Enrique Lira Urquieta Jorge Eyzaguirre Montes, Eduardo Pérez Salas, Rafael Lecaros Garcés, José Luis Larraín G. H., Roberto Ossandón Guzmán, Raúl Silva Henríquez, Víctor Abalos Lavanderos, Guillermo González, Prats, José Luis Infante Larraín, Nicolás Montt Pinto, Luis Claro Montes, Aníbal Bascuñán Valdés, Pedro Budinich Raguzin, Ignacio Matte Blanco, Sergio Valdivieso Guzmán, Federico Montes Rodríguez, Ignacio Tagle Valdés, Rafael Gutiérrez Ignacio Franco Ahumada, Daniel Valdés Fuenzalida, Gustavo Valdés Fuenzalida, Horacio Aldunate Calvo, Gustavo de la Cerda Plaza, Juan Fuenzalida, Santiago Marín Correa, Carlos Villegas Mathieu, Luis Bustamante Pinto, Víctor Rodríguez Ortúzar, Pedro Balmaceda Williams, Ramón Sotomayor Dumas, Francisco Pimentel Feliú, Felipe Lazo Cotapos, Mario Tagle Valdés, Eugenio Tagle Valdés, Germán Valdés Riesco, Pedro Errázuriz Larrain, José Jarabrán Federico Vial Errázuriz, Gregorio Correa Vial, Javier Díaz Salas, Gustavo Vargas Molinare, Oscar Cruz Lavín, Camilo Carrasco Hurtado, Rafael Lavín Prado, Arturo Rodríguez Opitz, Mauricio Mena, Oscar Herrera Aristegui, Alfredo Herrera Aristegui, César Hernández Marchant, Juan Pérez Ugarte, Sergio Larraín García Moreno, Alfonso Valdivieso, Alberto Tagle V., Fernando Zañartu, etc., etc.

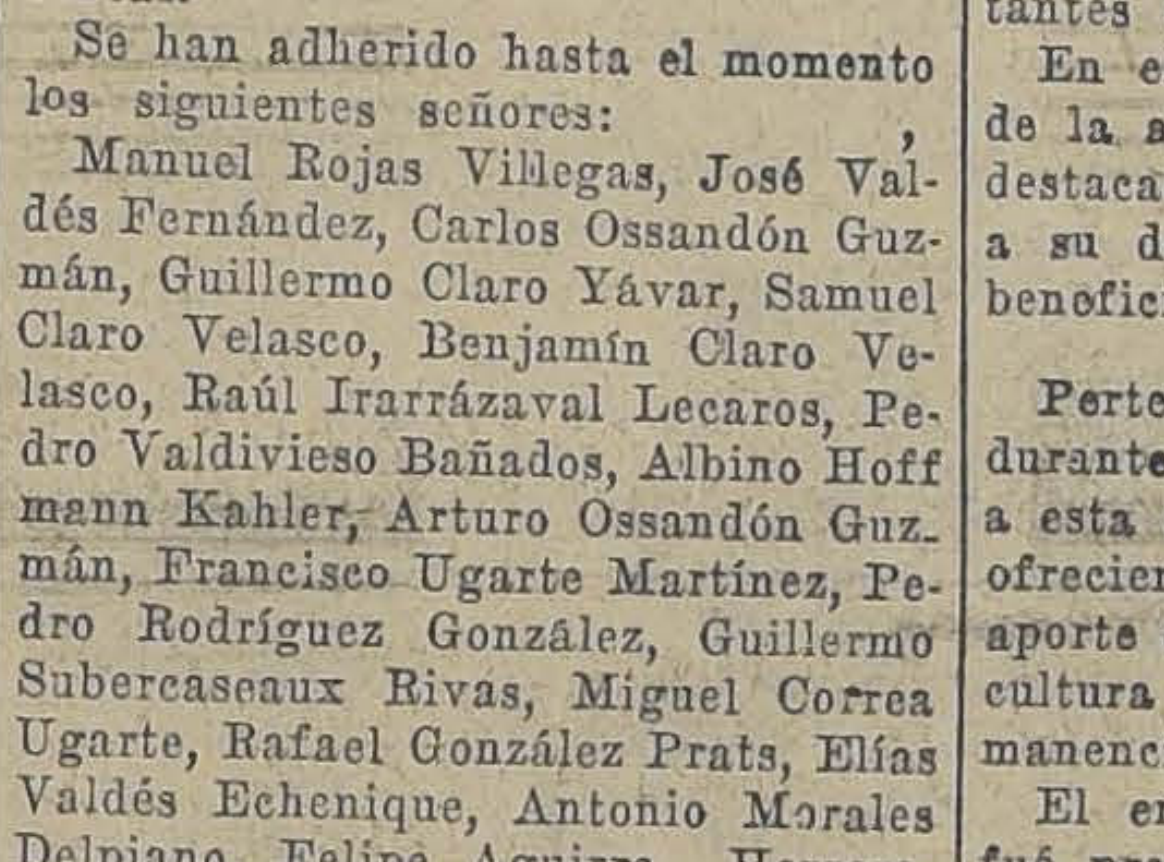

DON GERMAN MAHUZIER MURILLO.— Ha fallecido recientemente en Concepción el antiguo y prestigioso vecino, don Germán Mahuzier Murillo.

Oriundo de Concepción el señor Mahuzier, después de hacer sus estudios de Humanidades en Concepción, se trasladó a Francia, país en el cual se graduó de ingeniero regresando a Chile, donde encontró campo para desarrollar su profesión, poniéndola al servicio de obras de progreso de vasta importancia. En aquellos años se construían los ferrocarriles que hoy unen a esta zona con Santiago y en ellos el señor Mahuzier colaboró en importantes cargos técnicos.

En el campo de las industrias y de la agricultura tuvo también una destacada actuación, contribuyendo a su desarrollo en diversas formas beneficiosas para la región.

Perteneció al Partido Radical y durante varios períodos representó a esta colectividad en el Municipio, ofreciendo a esa corporación el aporte de sus conocimientos y de su cultura adquirida durante su permanencia en el extranjero.

El embellecimiento de la ciudad fué preocupación especial del señor Mahuzier, guardándose hasta hoy mucho de su obra en el barrio de Pedro de Valdivia, cuyas construcciones, en gran parte, son debidas a sus notables condiciones de ingeniero.

Fallece el señor Mahuzier a la edad de 74 años, que correspondieron a una vida de trabajo inteligente e infatigable.

A EUROPA.—En los primeros días de Diciembre próximo se dirigirá a Europa don Marcelo Müller.

DE PARIS.— En el New Herald de París, del 13 de Octubre último, encontramos las siguientes informaciones:

L'Association Paris-Amérique Latine a donné hier, dans ses salons du boulevard de la Madeleine, une reception en l'honneur de l'infante Eulalie d'Espagne, a l'occasion de la "Fiesta de la Raza". Un trés beau programme artistique a été exécuté avec le concours de Mle. Lydia Rivera que a dit avec une grâce pathétique et charmante des poémes de Marti, de Ruben Dario et de Santo Chocano, de Mlle. Amparo Peris de Banon, dans des chansons espagnoles; de Mme. Cataline Barcena, l'admirable étoile cubaine, gloire du theatre espagnol, de M. Spavente qui chante les tangos avec un art parfait.

On remarquait dans l'assistance trés nombreuse et élégante; Mme. Machado, M. et Mme. Tinoco, M. Leyba, M. Medina, les ministres de Costa Rica, de Colombie, du Venezuela, le marquis de Faura, ministre d'Espagne; M. et Mme. Ahmand Godoy, M. Cortina, M. Carlos Hesse, M. Francisco García, M. Carlos Valencia, M. Miro Quezada, M. Luis Núñez, M. Rodríguez Alegre, Mme. Riesco, M. Jules Aninat, M. Fabres, M. Díaz García, M. Ventura García Calderón, M. Miguel de Irarrázaval, M. Félix de Ossa Vicuña, M. Hernando Adriasola, M. H. Portela, la marquise d'Ornano, Mme. Núñez de Prado, M. Eduardo de Erazo, M. Porras, ministre de Panamá, M. José M. Saenz, M. Guillermo Moreno, M. Moisés Astoreca, M. Torre Alba, M. Zerega Fombona, M. et Mme. Charles Lesca, M. A. de Sierra Valle, M. Jorge Pérez, M. Tamayo, M. Carlos de Battle, le comte de Morant, M. Martínez Sierra, M. Beltrán y Masses, H. Doreste, M. Pedro Figari.

M. Félix de Ossa Vicuña, ancien consul général du Chili, a offert chez lui une trés élégante reception, suivie de bal, en l'honnuer de M. M. Federico Vergara Vicuña, Napoleón Paz et Scipión Cortés qui partent pour l'Amérique. On remarquait de nombreuses personalités du corps diplomatique francais et américain et les membres les plus distingués des colonies argentine et chilienne. Au cours de cette soirée, la princesse Nadine de Odinsoff a chanté quelques airs russes que lui ont valu le plus vif succés.

VIAJEROS.— Han partido a Copiapó la señora María Rosa O. de Arrau y su hija señorita Elcira.

—Ha regresado de Arequipa don Víctor O'Neill y señora Rosita Zegarra Ballón de O'Neill e hijo.

—Por el vapor "Mapocho" ha partido para Alemania el doctor Kurt Reisenegger acompañado de su esposa e hijita.

—Regresó a Valparaíso la señora Carmela Briones de Márquez.

—Regresó del sur el señor Antonio Hidalgo P.

—Se ha dirigido a Bulnes el señor José María Merino.

—Del mismo punto regresó el señor Guillermo Bazán P.

—Regresó de Valparaíso el señor Leonidas Lira.

—Regresó del sur el doctor Bahamondes Inzunza.

—A Bolivia parte hoy el señor Julio Fallet, secretario general del Partido Liberal Doctrinario.

FANCY TEA ROOM.—Un éxito lisonjero ha coronado las últimas reuniones sociales, que han tenido lugar en el aristocrático salón de la Casa Colorada, con motivo de la verificación de los tées de moda, los vermouths y aperitif danzantes. Ello prueba, las simpatías y el interés que estas reuniones han despertado en nuestros altos círculos sociales, para los cuales el Fancy, es el sitio obligado de sus diarias reuniones.

Para mañana Jueves de moda, se anuncia el té de la tarde, amenizado por la orquesta del maestro Naldini, que ejecutará un programa extenso y novedoso

HEMATOGENO Dr. HOMMEL
enriquece la sangre empobrecida y termina con la anemia.
De venta en todas las boticas.
Por mayor y menor: DAUBE y CIA.

TEJIDOS DE PUNTO
Continúa la más grande de las liquidaciones.
Depósito de venta: THE JERSEY, 21 de Mayo esquina Santo Domingo.

Robes et Manteaux de París
ACABAMOS DE RECIBIR LOS ULTIMOS MODELOS
—EN—
Trajes y Fantasías
ACTUALMENTE EN EXHIBICION EN NUESTRO NUEVO DEPARTAMENTO
PELETERIA BLANCO ENCALADA
Delicias 1598
esquina Dieciocho
TELEFONO 4467
15—N.

EAU DE COLOGNE
90º
"Cappi"
PARFUMS CHERAMY
PARIS

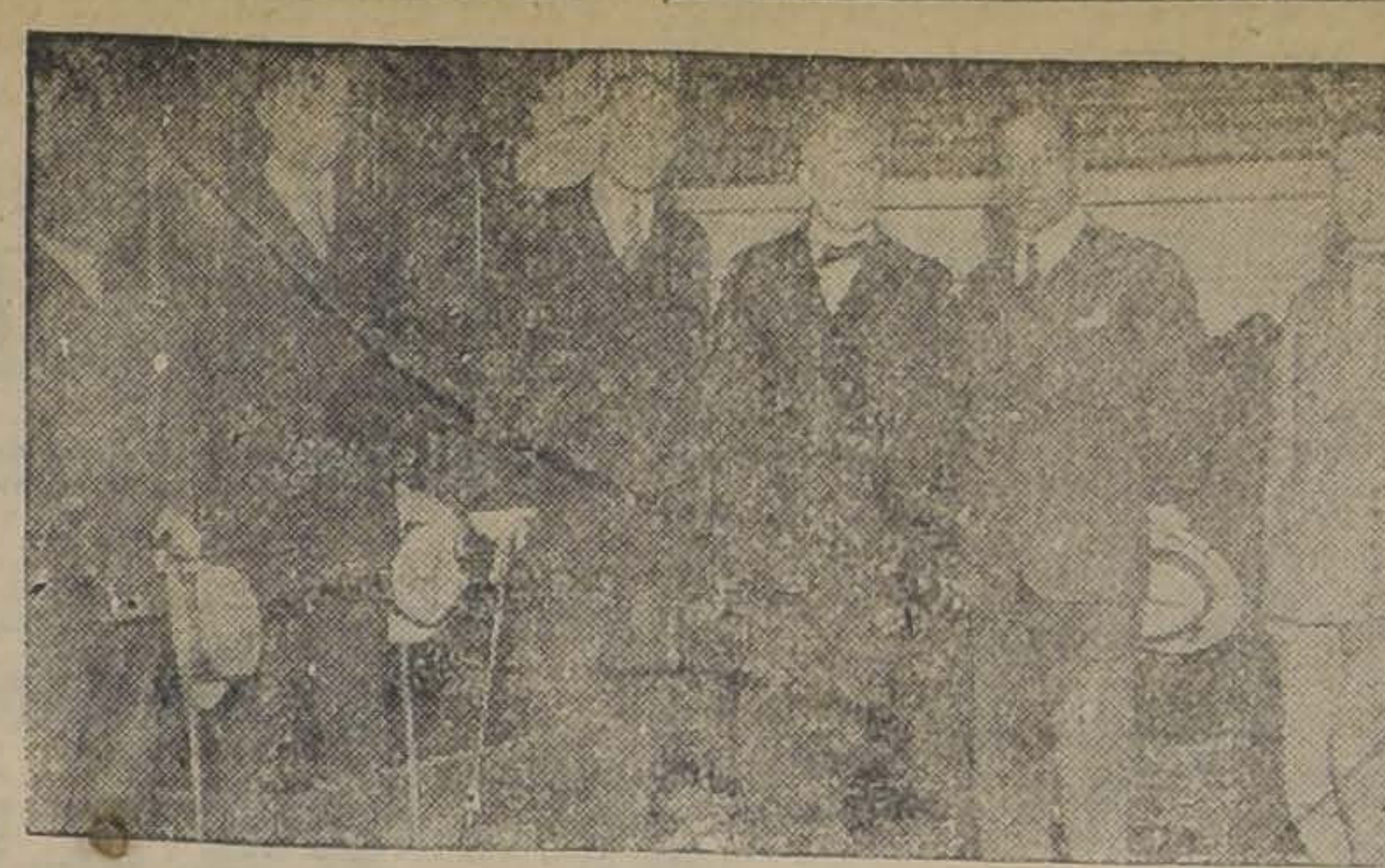

El presidente de la United Press, Mr. Karl A. Bickel, durante la visita que hizo ayer al Vicepresidente de la República, acompañado del Ministro de Relaciones don Ernesto Barros Jarpa; el Director de "La Nación", don Carlos G. Dávila; el vicepresidente de la United Press, Mr. J. [illegible] Miller; y el gerente en Santiago, señor Rafael Fuzzoni

EN EL CLUB DE SEÑORAS.— La Conferencia de esta tarde.— Como está anunciado, hoy a las 6.30, dará en el teatro de este club, su interesante conferencia el maestro Luigi S. Giarda, cuyo tema versará sobre el gran compositor "Scarlatti, y será ilustrada con trozos que cantará la señorita Delfina Montt Pinto, que posee gran escuela y un hermoso timbre de soprano. Damos a continuación el programa:

Primera parte.— 1. Esquema Histórico.

2. Apuntes biográficos.

3. Ambiente en que vivió Scarlatti.

Segunda parte.— 4. Ejecución y estudio de las siguientes arias, cantadas por la señorita Delfina Montt Pinto.

a) O cessate di piagarmi.
b) So Florindo é fedele.
c) Son tutta duolo.
d) Se tu della mia morte,
e) Sento nel core certo dolora.
e) Sento nel core certo dolore.
f) Su venite a consiglio, o pensieri.
g) Giá il sole dal Gange.

La entrada es libre.

EN HONOR DE LA SEÑORA MANUELA HERBOSO DE VICUÑA.—El próximo Lunes 16, a las 5 P. M., un grupo de sus amistades ofrecerá una afectuosa manifestación en honor de la señora Manuela Herboso de Vicuña, en los salones del departamento de señoras del Club de la Unión.

Las adhesiones se reciben antes del fin de semana, en San Antonio 468, o por teléfono 240.

NACIMIENTOS.— Ha nacido una hijita de don Angel Alcalde Cruchaga y de la señora Ana Tuñón de Alcalde.

—Ha nacido en Rancagua un hijito de don Armando Barros Roldán y de la señora Josefina B. de Barros.

—Ha venido al mundo un hijo del doctor don Oscar Meléndez E., y de la señora Blanca Castillo de Meléndez.

BAUTIZO.— Ha sido bautizada María Estela, hija de don Darío Infante Correa, y de la señora Estela Dueñas de Infante.

Fueron sus padrinos don Juan Pablo Infante Correa y la señora María Luisa Dueñas de Dueñas.

Permuto
casa habitación, dos pisos una casa, barrio Vicuña Mackenna, toda clase comodidades, confort, moderna, por propiedad habitación y renta hasta 150,000 pesos. Valor de la casa: $ 80,000. Datos: oficina de
Miguel Fuenzalida B.
1061 — MONEDA — 1061

PERMUTO PROPIEDAD DE RENTA
Regia habitación, dos casas altos y bajos independientes, a una cuadra de Delicias y a una de Estado y Ahumada, espléndida situación, toda clase de comodidades y confort, permuto por propiedad de renta, dando diferencia en dinero. Valor: 200,000 pesos. Más antecedentes oficina
Miguel Fuenzalida B.
1061 — MONEDA — 1061

ONCE.— Con motivo de realizarse próximamente el matrimonio de la señorita Angélica Armengolli Castro, un grupo de sus amiguitas le ofreció un té ayer en el Tea-Room de Gath y Chaves. Asistieron a esta manifestación las siguientes señoritas:

Angélica Armengolli Castro, señoras Orciana Ghio de Hochkoppler, Marta Boloña de Ramírez, Clotilde Martínez de Parrau, y Mary Larrahona de Miranda. Albina Opazo Correa, Aída Opazo Correa, Luz Rayo Riquelme, Elena Opazo Galindo, Beatriz Armengolli Castro, Alicia Dussanillant Bastien, Teresa Tassara, Rosa Esther Vergara Cortés, Rebeca Arredonde Masenlli, Marta Ulloa, Delfina Vergara Cortés, Virginia Vergara Cortés, Martta Heuisler Merino y Marta Arredondo Masenlli.

EN LOS SALONES DE GATH Y CHAVES.—Ayer Martes, día de moda, el salón de té de la Casa Gath y Chaves, alcanzó un marcado éxito en su reunión social de la tarde.

Entre las muchas personas asistentes, anotamos las siguientes señoras y señoritas:

Clemencia Palma de Echeverría, María Valdés de Fernández, María Amunátegui de Barros, Marta Alcalde de Moller, Delia Matte de Izquierdo, Raquel Izquierdo de Alamos, Delia Izquierdo de Reyes, Pina Echenique Correa, Inés Echenique Correa, Carmela Phillips de Díaz, Inés del Río de Balmaceda, Amelia Zañartu Bernales, Luz Tagle Joanne, Elena Claro Montes, Blanca Correa Pereira, Violeta Wightman Hoffman, Rosario Matte Ossa, Rosa Amunátegui Lecaros, Isabel Montt Pinto, Lucy Scroggie Vergara, Ester Huneeus Salas, María Lyon Edwards, María Vial Freire, Lina Larraín del Campo, María Izquierdo de Montes, Angélica Errázuriz Lastarria, Adriana Fabres Pinto, Isabel Covarrubias de Ovalle, Lili Covarrubias Freire, María Freire de Peró, Magdalena Petit Marfán, Isidora Tupper Huneeus, Graciela Concha Sotomayor, Marta Guzmán G. Huidobro, Graciela Gana García, Marta Rodríguez Orrego, Blanca Rudolphi Larraín, Rebeca Pacheco Díaz, Luz Pacheco Díaz, Elena Grez Irarrázaval, Clemencia Larraín Morandé, Pila Subercaseaux Aldunate, Inés Cox Balmaceda, Magdalena Huneeus Valdés, Nina Huneeus Valdés, María Luisa Amenábar Prieto, Olga Amenábar Prieto, Yolanda Pra Balmaceda, Adriana Larraín Aldunate, Yolanda Larraín Aldunate, Adriana García de la H. Balmaceda, Carmen Subercaseaux de Helffman, Teresa Correa de Arroyo, Inés Puyó León, Celia Claro de Wilshaw, Inés Subercaseaux de Casanova, María Izquierdo Phillips, Josefina Vial Salas, Isabel Larraín Echeverría, Olivia Larraín Echeverría y Olga Matte Pinto.

MATRIMONIO.— El día dos del presente ha contraído matrimonio en privado la señorita Tránsito Hernández Díaz con el señor Julio Plaza Salinas.

VIDA SOCIAL PORTEÑA

EL ANIVERSARIO DEL NATALICIO DE S. M. EL REY VICTOR MANUEL.—

Con diversas fiestas sociales se celebrará hoy en este puerto el aniversario del natalicio de S. M. el Rey de Italia, Víctor Manuel.

RECEPCION OFICIAL

El Cónsul General de Italia en Valparaíso, Cav. Lorenzo Nicolai, recibirá las visitas de las autoridades locales y Cuerpo Consular residente en los salones del Consulado, desde las 10 hasta las 11 A. M., y desde las 11.15 A. M. a 12.15 P. M., a los presidentes de las instituciones italianas y comerciales.

EN EL CIRCULO ITALIANO

El Directorio del Círculo Italiano ofrecerá hoy, con motivo del natalicio del Rey Víctor Manuel, de 6.30 a 8.30 P. M., una recepción en los salones de la institución, a la cual han sido invitadas las autoridades, miembros del Cuerpo Consular y los socios con sus familias. Esta fiesta se realizará en honor del Cónsul de Italia en este puerto don Lorenzo Nicolai y señora.

EL GRAN CONCIERTO DE BENEFICENCIA DE HOY EN EL TEATRO COLON. — Hoy, a las 6.30 P. M. se verificará en el teatro Colón, el gran concierto organizado por un grupo de distinguidas damas de nuestra sociedad, a beneficio del Patronato de los Sagrados Corazones.

MATRIMONIO. — Se ha fijado para el 8 de Diciembre próximo el matrimonio del señor Enrio Puga Guevara con la señorita Alicia Ovalle Stuven.

ENFERMOS. — Se encuentra enferma en Quilpué la señorita Olga Huet Guzmán.

MUSICA

En el Teatro Miraflores

PROXIMO RECITAL DE CANTO

En la elegante sala de conciertos del "Miraflores", se llevará a efecto el próximo Sábado 14, a las nueve y media de la noche, un hermoso recital de canto presentado por la distinguida cantante chilena señorita Guillermina O'Ryan, accediendo al pedido de algunas familias amantes de la buena música, que desean oírla en público ya que la crítica la ha juzgado como cantante de bellas facultades.

Para este recital nos presenta la señorita O'Ryan un escogido programa de delicadas composiciones, que exigen temperamento y cuerda excepcionales para salir airosos en su ejecución.

La distinguida soprano, como se sabe, tiene comprometido un gran concierto a beneficio de los fondos plebiscitarios cuya postergación para fines de mes ha sido sensible, ya que había verdadero interés por concurrir a él, dado los fines patrióticos que se persiguen y los buenos antecedentes artísticos de la joven cantante.

Oportunamente daremos a la publicidad el programa completo de este nuevo recital.

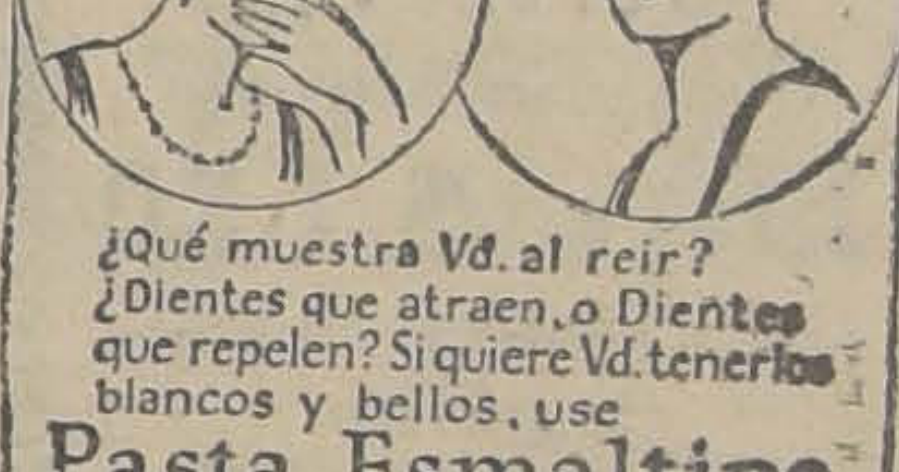
¿Qué muestra Vd. al reir? ¿Dientes que atraen, o Dientes que repelen? Si quiere Vd. tenerlos blancos y bellos, use
Pasta Esmaltina

BAILES DE MODA
Aprenda a bailar con el profesor Pedro Forjes R., de la Sociedad Unión Comercial:
ESTADO 33
Clases de 9 a 12 M. y 2 a 8, académico, los Miércoles y Sábado.

NOTAS DE ELEGANCIA
Las últimas novedades Europeas son: El calzado tejido en todo los tonos, charol perforado, charol con cuero de Lagarto, charol en rejilla, cabritilla Bois rose, y gamuza Belg. Surtido completo encontrará usted para la venta en la
Botería MOREL
SAN ANTONIO 85

REALIZACION
A precios de quemazón realizamos 4,000 metros de céfiro de cuadros y cretonas a $ 2 metro.
Casa "MICASA"
— PUENTE 665 —

GRUPO DE CASAS EN CALLE DE CATEDRAL
Permuto grupo de cinco casas en calle Catedral, por propiedad de renta en calle de San Diego, San Pablo; valor $ 280,000, dando diferencia en dinero si es de mayor valor. La permuta se haría por propiedad hasta 500,000 pesos.
1061 — MONEDA — 1061
Miguel Fuenzalida B.

Teatro Municipal
SABADO 21 DE NOVIEMBRE, A LAS 6.15 P. M.
GRAN FUNCION DE
BAILES RUSOS
Por JAN KAWESKY y sus alumnas.
LAS LOCALIDADES EN VENTA EN LAS CASAS OTTO BECKER y GRIMM Y KERN

ACEITE PURO DE OLIVA
Boccanegra
SU PRESTIGIO RESIDE EN SU CALIDAD
CAMBIASO Hnos.
VALPARAISO-SANTIAGO
SOCIEDAD COMERCIAL SABIONCELLO
ANTOFAGASTA-IQUIQUE

ESTA NOCHE SE EFECTUA EN EL ESMERALDA EL BENEFICIO DE LUIS ROJAS GALLARDO

En los diversos círculos teatrales y en el público en general se nota un marcado entusiasmo por concurrir esta noche a la Fiesta Humorística, que se efectuará en el Teatro Esmeralda en honor y beneficio de Luis Rojas Gallardo, el más popular de nuestros humoristas teatrales.

Rojas Gallardo ahora acaba de regresar de Tacna, adonde fué comisionado por el Gobierno para contar cuentos chilenos en la potente Estación Radiotelefónica que ha instalado en esa ciudad la autoridad administrativa.

Rojas ha venido por unos pocos días a nuestra capital y regresará en breve a reanudar sus actividades de difusión nacional de nuestras costumbres y modismos en la Radio. Algunos admiradores aprovechando su estada entre nosotros le han preparado una gran función que han titulado muy acertadamente "Del buen humor" y en la que participarán los elementos más destacados de nuestros círculos artísticos. Así entre otros nombres recordamos los de Nicanor de la Sotta, Félix Moya, Reynaldo Venastini, Arnaldo Arellano, Isaac Goldestein, Gustavo Salazar, José Sepúlveda Báez, Palmira Fernández, Marta Ubilla, Blanca Sáez, Elena Moreno Esther Martínez y el ex-excé[illegible]rigo Moraga.

Rojas Gallardo, por su parte, dará dos conferencias sobre el Problema de Tacna y Arica, una desde el punto de vista yanqui a cargo de Mr. John Levy y otra del chileno por el célebre Tristán Machuca. Además Ño Lolo Peña contará sus impresiones de un viaje a rodar tierras y que le permitió conocer Rusia, Marruecos y Damasco.

Las Delpont debutaron anoche con gran éxito

Anoche debutaron en el Setiembre las aplaudidas danzarinas y cancionistas hermanas Delpont, artistas que gozan de grandes simpatías en nuestro público y especialmente dentro de la juventud.

Ambas artistas al presentarse al palco escénico fueron ovacionadas cariñosamente por el público que llenaba totalmente la amplia sala del Setiembre, lanzándose además flores y obsequiándoselas con hermosos canastillos de flores.

Magda y Blanca Delpont confirmaron anoche el éxito de su temporada anterior haciendo un trabajo liviano, gracioso y simpático encuadrado dentro de una amable distinción y sobriedad.

Sus diversos números de danzas y canciones les fueron aplaudidos, cantando fuera de programa numerosas canciones.

Hoy las dos gentiles artistas trabajarán en vermouth y tarde. El cine completará el espectáculo con la exhibición de la hermosa película de Douglas Fairbanks, junior, "Su primera aventura".

Reno y Olga

Hoy estos artistas no trabajarán para presentar mañana su gran número de las antorchas fantásticas, que es una de las grandes atracciones que presentan estos aplaudidos excéntricos.

En la función de mañana repetirán además su famoso número de la pelota y el puro, que tanto ha agradado a la concurrencia por la comicidad y despliegue de acrobacía que tiene que desplegar Remo.

Teatro de La Comedia

VERMOUTH, "MUJERCITA MIA". —NOCHE, "LAS VUELTAS QUE DA EL MUNDO", DE LOS QUINTERO

La compañía Serrador-Mari reprisará en su función de esta noche la celebrada comedia de los Alvarez Quintero, titulada "Las vueltas que da el mundo". Esta obra tiene escenas muy interesantes y su trama se presta para la presentación de tipos novedosos que actúan en un ambiente muy agradable.

—"Mujercita mía", la bonita comedia de Antonio Paso y López Monis, es la obra elegida para la vermouth de hoy.

—En la noche del Viernes ésta compañía estrenará la obra cómica de Antonio Paso y José Rosales que lleva el título de "El Padre de la Patria".

—A continuación se hará el anunciado estreno de la hermosa obra de A. Serment, "El pescador de sombras", cuya traducción al español pertenece a A. Sánchez Prada.

Los Coros Ukranianos

Este notable espectáculo de arte, que ha sido denominado "La orquesta sinfónica humana", se presentará a fines del presente mes en uno de los teatros de la empresa Bouquet, dando con ello ocasión a los aficionados santiaguinos a disfrutar de audiciones del más alto valor artístico y de la mayor novedad.

El personal principal de este elenco está compuesto como sigue: Maestro, M. Seergenko; director, N. Uoutschinski; solista, Mme. Boboff; soprano de la Gran Opera de Moscou; S. Schercassowa, soprano dramático; Olgin Serge, tenor lírico; Golawanoff Alezandre, bajo cantante y Paoura Isidoro. Completan el personal más de cuarenta figuras complementarias de prestigio.

La prensa europea ha dicho que las audiciones de l Coros Ukranianos, constituyen una alta expresión del más puro arte musical y una de las notas de belleza más curiosas y admirables del teatro moderno.

CIRCOS

Gran Circo Inglés

Hemos tenido ocasión de conversar con uno de los empresarios del Gran Circo Inglés sobre las próximas novedades de su espectáculo y tuvimos el agrado de comprobar que se haya dispuesto a ofrecer números originalísimos y del más alto interés. Así, además de los diarios estrenos del personal del Circo Inglés, se propone presentar muy pronto el originalísimo espectáculo denominado La Pantomima Acuática, acto que hace furor en Europa y para el que se requieren aparatos especiales que ya tiene la empresa en su poder y que fueron importados directamente de Alemania.

Hoy habrá una novedosa función en el Pabellón Delicias a cargo de todos los artistas más celebrados y de los animales y fieras amaestradas.

Gabrielita Ubilla en el O'Higgins

Continúa trabajando con plena aceptación del público, la precoz tonadillera nacional Gabrielita Ubilla.

Esta chica gusta al público por la acentuación que da sus canciones, demostrando innegables condiciones para este género frívolo.

Hoy Gabrielita cantará nuevas tonadillas y estrenará una canción chilena de Nicanor de la Sotta.

El cine completará el espectáculo, exhibiendo la cinta Paramount "La ventana delatora", por Ricardo Cortés y May Mac Avoy.

TEATRO DE
LA COMEDIA
EMPRESA ERNESTO BOUQUET
Compañía Española de Comedia
SERRADOR MARI
HOY—Miércoles 11 de Noviembre—HOY
Vermouth, a las 6.20:
"Mujercita mía"
Noche, a las 9.45, reprise:
"LAS VUELTAS QUE DA EL MUNDO"
Original de los QUINTERO.
Pronto: "El padre de la Patria", estreno cómico.

IRIS
Castro 130, Tel.
Inglés 3766
HOY: TARDE
Y NOCHE
El Milagro de
los Lobos
Platea: $ 3 sin
abono

CHILEAN CINEMA CORPORATION

Dejo constancia por medio del presente documento, de que, en representación de la Chilean Cinema Corporation, he recibido con fecha de hoy, de don Juan Armengol, la oficina de dicha Compañía en Santiago, calle del Estado N.o 239, con todo su mobiliario, material de películas y repuestos y la documentación comercial y llaves, completo y en perfecto orden y sin tener ninguna observación ni cargo que hacer al respecto.

(Firmado) H. COWAN LLODIO
Vice-Presidente de la Ch. C. C

Santiago, 10 de Noviembre de 1925.

HOY — Especial 6.30 - Noche 9.40 — HOY
TEATRO VICTORIA
EXITO de la PARAMUNT S. A. — Estado 250.
TOMAS MEIGHAN y
VIRGINIA VALLI en
NO CONFIES DE TODOS
UNA CINTA HERMOSA QUE LE PRODUCIRA PLACER Y LE DARA OPTIMISMO
Platea 3 pesos — Platea alta 2 pesos — Anfiteatro 1 peso
MAÑANA ESTRENO SUPER JEWELL UNIVERSAL DE GRAN COMICIDAD Y LUJO
REGINALD DENNY y
MARION NIXON, en —
¿DONDE ESTUVE YO?
"¿PUEDE HABER ALGO MAS ATROZ PARA UN NOVIO QUE LA APARICION DE UNA ESPOSA SUYA ANTERIOR?"
DIA DE MODA
RESERVE SU LOCALIDAD DESDE HOY Y NO SE ARREPENTIRA

NOTICIAS CINEMATOGRAFICAS

LA SALA IMPERIO REANUDA HOY SUS FUNCIONES CON "QUIEN MUCHO ABARCA POCO APRIETA", LA OBRA MAESTRA DE BUSTER KEATON

En ambas funciones de hoy, especial y nocturna, esta concurrida sala central de exhibiciones cinematográficas, presentará una nueva producción de la Metro Goldwyn, titulada: "Quien mucho abarca poco aprieta". Trátase de una obra nutrida de gracia exquisita, es fina, espiritual, plena de ingenio y se presta para que su protagonista, el famoso actor bufo, Buster Keaton, haga una labor soberbia. Hoy en día este actor ocupa el puesto de estrella favorita del género humorístico, se acreditó como un verdadero genio de la risa con esas maravillosas creaciones tituladas: "La Hermosa Viajera" y "Los picados de la araña", que fueron sus primeras superproducciones de gran aliento.

Ahora se presenta la tercera obra de esa serie, cinta que al decir de la crítica extranjera y de las referencias que se nos han enviado es la obra maestra de este aplaudido y favorito actor. Aquí nos encontramos con un personaje enamorado, pero sin un centavo en el bolsillo. Para labrar su fortuna y hacer la felicidad suya contrayendo el sagrado vínculo, se decide afrontar la vida con todas sus energías. Luchará en lo que se le presente, se avendrá con el oficio que se le ofrezca, y tenémosle sufriendo acremente aventuras exóticas en su afán de hacerse rico. Secundan al protagonista en sus labores artísticas actrices de la talla de Katheryn Mac Guire, que es la dama de sus ensueños, y Ward Crace, que es el hombre temible con quien tiene que luchar.

Sin lugar a dudas las exhibiciones de esta obra, constituirán un sonado y merecido éxito, por cuanto sus conjuntos le dan sobrados méritos para ello.

AVENIDA
HOY: 6.30 - 9.30
VICUÑA MACKENNA 624
Platea $ 1.50
Gran Festival cinematográfico
1.o LA CINTA PARAMOUNT EN COLORES POR
JACK HOLT
El Nómada
DE
las Pampas
2.o LA COMEDIA UNIVERSAL
"Preso por Amor"
3.o LA MODA DE PARIS, ETC EN LAS
Actualidades
Gaumont
4.o FESTIVAL POR LA
Banda del Cazadores
5.o PROGRAMA ORQUESTA ESPECIAL POR LA
Orquesta del Solar

MAÑANA SE ESTRENA EN EL VICTORIA LA GRAN PELICULA COMICA UNIVERSAL SUPER-JEWELL, "¿DONDE ESTUVE YO?", POR REGINLD DENNY Y MARION NIXON

Mañana Jueves de moda se verificará en el elegante y cómodo Teatro Victoria el estreno de la gran película cómica del año, de la mejor producción llegada en 1925 interpretada por Reginald Benni, titulada "¿Dónde estuve yo?", en cuyo desarrollo lo acompañan Marion Nixon y los mejores artistas cómicos de las películas cómicas Universal, en tal forma que hasta los roles más insignificantes están hechos por artistas de categoría en el género gracioso, dando un conjunto de gran efecto hilarante.

La cinta es atrayente. Su tema es curioso y original. Es la relación del chasco más raro que le puede pasar a un novio. Reginaldo (Bedford) está a punto de casarse con la hija de un rico industrial que es su únivo rival en el comercio. Para él el matrimonio es la solución de su vida en todo sentido, lo que no deja de ser un triunfo en este pícaro mundo en que no siempre andan juntos el amor y el dinero. Está ya comprometido a casarse a escondidas de su suegro cuando se le presenta en su oficina una linda rubia que con los ojos llorosos y los brazos desnudos, se le cuelga del cuello anegándole la solapa con sus lágrimas. Todo esto al grito de: "Maridito mío. ¡Al fin te vuelvo a ver!"... La estupefacción que esta escena produce en todos los socios de la firma es feroz, y todas las bocas se hacen pocas para enrostrarle su engaño y su mal proceder a Bedford. Inútil es su negativa y su grito desesperado: "Pero si yo, soy soltero", porque la encantadora rubia responde a todas las preguntas acumulando pruebas de la verdad de su matrimonio. La única salvación que le queda a Bedford es que, sin que se entere del lío su novia, pueda él probar que el día 9 de Enero de 1925 indicado por la rubia como celebrado el matrimonio en Washington, él no estuvo en Washington. De aquí la desesperante pregunta que se lanza a hacer por todo Estados Unidos Reginaldo: "¿Dónde estuve yo?"

El desenlace de esta trama es aún más nuevo que el enredo mismo, pues Reginaldo que está a punto de entregarse a las caricias de su "esposa" recibe una sorpresa como para matar a un cristiano...

Teatro Principal
VIERNES 13, REAPERTURA DE ESTE TEATRO CON
GRAN PRODUCCION FRANCESA
Nueva empresa y aparato de proyección último modelo
LEA NUESTRO AVISO DE MAÑANA

"EL HUSAR DE LA MUERTE" (HAZAÑAS Y AVENTURAS MANUEL RODRIGUEZ)

El Husar de la Muerte

La escena nos representa el capitán San Bruno exigiendo del sargento Buendía (go Silva) la entrega de Manuel Rodríguez

Juntamente con el recuerdo permanente del ilustre guerrillero Manuel Rodríguez, que vive en el corazón de sus compatriotas, hay otra figura también, cuyo recuerdo está latente por ser el enemigo más encarnizado que tuvo Rodríguez en sus numerosos hechos de armas con su guerrilla de montoneras. El capitán San Bruno, el fiel ejecutor de las órdenes de Marcó del Pont, el que lo perseguía tenaz y encarnizadamente y que en cada ocasión recibía las burlas de su contendor, está representado, por un actor holandés, Piet von Ravenstein, con un dominio completo de la escena y una figura arrogante de militar antiguo, inflexible en sus decisiones y tenaz en sus ejecu tuvo en duros aprietos al guerrillero.

"QUO VADIS . . . ?", DE EMIL JANNINGS IRA HOY EN EL SPLENDID THEATRE Y EN EL REPUBLICA

Con ocho exhibiciones triunfales, hoy va nuevamente en los carteles del Splendid la admirable película reconstructiva "Quo Vadis...?" Fiel adaptación de la famosa novela de Sienkiewicz, hecha por la Unión Cinematográfica italiana de Roma y dirigida por Arturo Ambrosio y Gabrielino D'Annunzio.

"Quo Vadis...?" ha superado el éxito que de él se esperaba. Cierto que es una película grandiosa y admirable, quizá el esfuerzo más grande del cine moderno realizado hasta ahora, pero, anteriormente ya se había exhibido otra film análoga y también, existe en el espíritu del público una resistencia a todo aquello que sea hecho a base de una reconstrucción. Mas, este "Quo Vadis...?" no afirma su importancia en la reconstrucción misma de grandes edificios ni en la presentación de grandes comparsas. Tiene su trama una intensidad dramática que apasiona e interesa y la reconstrucción misma se aliviana por la realidad del ambiente en que está presentada. Sobre esto mismo dice un célebre crítico cinematográfico: "Para hacer una película de reconstrucción histórica hay que empezar por reconstruir las almas". Y en este armirable fotodrama el ambiente posee esa veracidad que hace vivir al espectador en una época lejana.

La interpretación que hace en este grandioso film el actor coloso Emil Jannigs es sencillamente sensacional. Jannings nos presenta un Nerón dbil y cobarde amanerado y bestial; tal cual so ha po larizado las leyendas y las no Lillian Hall Davis, la delica hermosa actriz europea, en su Licia, es la dulce heroína na, que amarrada sobre el lomo un toro salvaje, es arrojada arena del Circo, donde es tras horrible lucha con el an por su fiel servidor Ursus.

Hoy se exhibe nuevamente gran espectáculo cinematográfico el Splendid y República, a las 9.30,, 6.30 y 9.45 P. M., res tivamente. Y ruegan las di nes de ambos teatros retirar tiempo las localidades para los inconvenientes que surgen tima hora, debido a las aglo ciones.

T. Minerva
(San Pablo esq. Chacabuco)
HOY — HOY
Especial 6.30 — Noche 9.30
EXTRAORDINARIO
ESTRENO
Artistas Unidos presenta la magistral producción de Arte Francés, titulada:
EL MILAGRO DE LOS LOBOS
Sensacional y conmovedora obra que mereció el honor de ser estrenada en el Teatro de la Opera de París
La obra completa en una sola función
10 Grandes Actos
MUSICA
SINCRONIZADA

"LA VENTANA DELATORA", POR CARDO CORTEZ Y "MAY MAC A VA HOY EN EL O'HIGGINS Y EN MOUTH DEL ESMERALDA

Una cinta de corte semi-polici donde además abundan las nota mentales y regocijadas se exhibe las dos funciones del O'Higgins y vermouth del Esmeralda. En la noche este teatro se efectuará el benefic popular humorista Luis Rojas Gall Esta película es un trabajo destina exaltar a la mujer en las diversa nifestaciones de la vida y en asistimos a la lucha que sostiene celebrada novelista por descubrir men msiterioso que tiene apasiona do un pueblo.

Otro de los méritos que tiene esta es el conjunto de artistas de talla que actúan en su interpreta Como protagonistas figuran Ricardo y May Mac Avoy y los demás roles portancia están a cargo de Malcolm Gregor, George Fawcet, Charles Ethel Wales.

En el O'Higgins en las dos fun completará el espectáculo la precoz nadillera nacional, Gabriela Ubilla.

HIPPODROME CIRCO
En las dos funciones de hoy, de esta conocida sala del barrio Mapocho, especial a las 6 1|2 y noche a las 9 1|2 se pasará un espléndido programa doble a base de los atrayentes capítulos: 7, 8 y 9, de la gran serial: "El secreto de un tesoro".
Finalizará la función con la hermosa película: "El honor del uniforme".
Como de costumbre, el espectáculo será amenizado por Jazz-Band-Salazar

LATORRE
"Un grito en el mar".—La extraordinaria producción chilena, premiada en la Exposición internacional de Bolivia: "Un grito en el mar", estrena esta sala de la Alameda. Basta el hecho antes citado para darnos cuenta que ha sido la mejor producción que se haya hecho en nuestro país y que cada vez ha contado con un público desbordante.

ALHAMBRA y RECOLETA
HOY: Especial y Nocturna
ESTRENO DEL GRACIOSO
44.o PROGRAMA COMICO
compuesto por las humorísticas cintas:
El Arte Clásico
QUEMAZON
"LA EDAD FLORIDA" y ACTUALIDADES
PATHE 56 - 57.

IMPERIAL
HOY: 6.30-9.30
ATILA
o
EL AZOTE
DE DIOS
VISION HISTORICA DE
GRAN DRAMATICIDAD

HOY **SPLENDID Y REPUBLICA** HOY

DIRECCION: MAX GLUCKSMANN

9.a, 10.a, 11.a y 12.a EXHIBICIONES DE LA MAS COLOSAL DE LAS PELICULAS:

QUO VADIS...?

Horas exactas
SPLENDID, 6·15.
REPUBLICA, 6.30.
SPLENDID, 9.30.
REPUBLICA, 9.45.

SUPER-PRODUCCION U. C. I. (ROMA)

EXCLUSIVIDAD ABSOLUTA MAX GLUCKSMANN

LA ADMIRABLE CREACION DE

EMIL JANNINGS

En el Splendid irá con su música propia, ejecutada por 25 profesores, dirigidos por

ARMANDO CARVAJAL

HOY **ELECTRA y ODEON** HOY

GALLEGUITA

CON ESCENAS CANTADAS POR EMILIA VIDALI, LA PROTAGONISTA:

LA NUEVA SALA PARA EL BARRIO INDEPENDENCIA

Ayer practicamos una breve visita al Teatro Independencia, sala de espectáculos que, como ya hemos informado, se inaugurará en estos días. Tratándose de un teatro de esta naturaleza aún cuando haya tenido una larga vida en nuestro ambiente cinematográfico, es lógico el manifestar que se trata de una nueva sala. La Empresa que lo ha tomado a su cargo ha realizado una infinidad de trabajos que lo transforman en un teatro completo, confortable y lleno de adelantos. No es, pues, el antiguo barracón de hace dos años.

Debemos llamar la atención a que el servicio de películas de este teatro va a estar a cargo de las principales casas de la ciudad, lo cual va a permitir a la Empresa presentar con toda oportunidad y rapidez los más importantes estrenos en las salas del centro.

El Teatro ofrece un aspecto general muy grato y desde el momento da una impresión de optimismo en lo que res-

EL GERENTE DE LA PARAMOUNT EN LA ARGENTINA HACE A SU REGRESO A BUENOS AIRES, DECLARACIONES SOBRE LOS NEGOCIOS DE LA FIRMA EN CHILE

Leemos lo siguiente en "La Época" de Buenos Aires:

"Procedente de Santiago de Chile, se encuentra una vez más en Buenos Aires, desde ayer, don Federico G. Lange, director de la Paramount Films en la Argentina, quien se ausentó días pasados a fin de realizar un viaje de inspección por las agencias de la costa del Pacífico, de la prestigiosa marca que representa entre nosotros.

"Viene el señor Lange sumamente complacido del resultado de sus gestiones en Chile, y, entrevistado esta mañana en su despacho privado, nos ha manifestado que la industria cinematográfica ha tomado tal incremento en Chile en estos últimos tiempos, que apenas si podrían darse cuenta de los adelantos operados aquellos que la conocieron en sus principios, tales son los cambios trascendentales logrados en su proveeho por los cinematografistas del vecino país.

"Dice el señor Lange, y no lo udamos, que la Paramount es una de las marcas que de más prestigio goza en Chile; y que la actuación de D. Benito del Villar, representante de la marca en las Repúblicas del Pacífico, ha sido tan brillante y provechosa que la agencia de Chile se encuentra colocada en la primera línea entre las de la Famous Lasky en el extranjero.

"Las cintas Paramount, en Chile, se exhiben, según nos dice el señor Lange, en los principales salones del país, con el beneplácito de todos los públicos, y en tal forma, que el señor Lange ha quedado profundamente satisfecho de su viaje de inspección y muy gratamente impresionado por la personalidad de don Benito del Villar, uno de los cinematografistas chilenos y persona íntimamente vinculada y justamente apreciada en los círculos gremiales de la Argentina también".

TEATRO VICTORIA

Un éxito enorme alcanzó ayer la película Paramount "No confíes de todos", por Tomás Meighan y Virginia Valli. — Se repite hoy en especial y nocturna.

Uno de los éxitos más simpáticos alcanzados hasta la fecha por la Paramount ha sido el de ayer con la cinta "No confíes de todos", obra escrita especialmente para Tomás por el gran argumentista Booth Tarkington. Con razón Tomás escogió a Virginia Valli para que lo acompañara en la interpretación de esta película, porque no cabe duda que esta actriz se ha colocado con esta producción a una gran altura dentro de los valores cinemagráficos norteamericanos.

Obra de interés profundo, que desde sus primeras escenas hasta las últimas, sujeta la atención del público llevando o los espectadores por una variadísima sucesión de acontecimientos tiene además el gran mérito de dejar una lección de esas que más valen y más efecto hacen por lo mismo que no se dan como lección sino como entretenimiento.

Tomás Meighan, que hasta la fecha había hecho siempre papeles de gran simpatía, ha querido esta vez arrostrar en las primeras partes de la película los inconvenientes de un rol que no es simpático, para luego al final captarse de golpe la voluntad del público que se siente entusiasmada con la propia y voluntaria regeneración de un hombre. Virginia Valli secundó a Tomás con singular acierto y podemos afirmar que con "El orgullo de la estirpe" y "No confíes de todos", Virginia se ha colocado en la categoría de las estrellas que con su sólo nombre llenan un teatro.

Un aplauso merece la orquesta Tritini por la hábil ejecución de su programa musical de ayer.

"SU PRIMERA AVENTURA", DE DOUGLAS FAIRBANKS, Jr., VA HOY EN EL SETIEMBRE

Una película de interés y que ha sido la primera que ha hecho Doublas Fairbanks, hijo, se da hoy en las dos funciones del Setiembre en combinación con el alegre y simpático espectáculo de las hermanas Delpont.

Un estudiante incorregible, inteligente pero también flojo es castigado por su padre mandándolo a trabajar a Turquía. Allí el muchacho que era de un temperamento fogoso, se mete en una serie de líos que culminan con la salvación de la corona sagrada del Sultán de Turquía.

El viejo padre al saber la actitud varonil y resuelta de su hijo siente reblandecerse su espina dorsal de placer y le perdona reincorporándolo a la Universidad.

Douglas Junior hace de su rol de niño diablo, una creación que nada tiene que envidiar a las de su padre y con razón se puede repetir aquí aquello de "tal palo, tal astilla".

Completará el programa la presentación de las simpáticas hermanas Delpont que ayer conquistaron un éxito de primera fuerza en su debut.

HNAS. DELPONT

LAS MAS BELLAS Y ELEGANTES CANCIONISTAS Y BAILARINAS BATACLANESCAS

HOY:
1. Petits Oiseaux
2. Ukelele
3. Tú y Yo
4. Jhonson

CINE

LA PRIMERA AVENTURA

por Douglas Fairbanks Jr.

HOY Vermouth y noche. Platea: $ 3.20

SETIEMBRE

Mañana: BRASIL
Viernes: SETIEMBRE

El Milagro de los Lobos

Espectáculos
— de —
Aurelio
Valenzuela
B. y Cía.

O'HIGGINS

HOY, VERMOUTH Y NOCHE.

PLATEA $ 2.10

Exito completo de

GABRIELITA UBILLA

Y el estreno Paramount

LA VENTANA DELATORA

por RICARDO CORTEZ

ESMERALDA

HOY Vermouth, platea $ 2.10

Sigue el éxito de

Olga y Reno

Estreno Paramount

La Ventana Delatora

Noche: festival

ROJAS GALLARDO

HOY: SE INAUGURA LA TEMPORADA DE VERANO

EN LA ARISTOCRATICA SALA IMPERIO

BUSTER KEATON

EL COMICO QUE NUNCA RIE, EL IDOLO DEL HUMORISMO, ESTRENA HOY SU CREACION EXTRAORDINARIA DE MERITOS

SOBRESALIENTES

QUIEN MUCHO ABARCA POCO APRIETA

En la sabrosísima historia de un joven enamorado que se desvive por figurar en la categoría de los más perfectos detectives, rivalizando la gracia, chispa e ingenio

Estreno consagrado a nuestra sociedad distinguida y que triunfó en Valparaíso como la mejor película del nuevo Harold Lloyd

Localidades numeradas en venta durante todo el día

EN VERMOUTH, A LAS 6.30
NOCHE A LAS 9.30

- PLATEA $ 3.- -

Boletería abierta desde las 10 de la mañana

PROGRAMA MUSICAL SELECTO POR LA ORQUESTA GRAZIOLI

Teatro Av. Matta Especial, 6.30 Noche, 9.30 **GALLEGUITA** por la hermosa actriz **EMILIA VIDALI** La protagonista cantará tangos argentinos

EL CINE DIECIOCHO BENEFICIA ESTA NOCHE A SU PERSONAL. — UN BRILLANTE PROGRAMA.

Hoy en especial, a las 6.30 P. M., función de abono. Platea dos pesos Estreno de la gran producción social, titulada "Sin Limitar Apuestas". Creación de la hermosa actriz Ana Q. Nilson.

En la noche se efectuará una extraordinaria función a beneficio del personal del teatro. El programa anuncia la exhibición de la fina comedia social, titulada "La señorita Barba Azul", comedia elegante interpretada por Bebe Daniels. La orquesta jazz band será aumentada a 10 profesores, también habrá estreno de chistosas cómicas y números de humorismos por el popular actor nacional señor Rojas Gallardo.

Los precios serán los de costumbre, platea tres pesos.

RAQUEL MELLER EN SU CREACION DE "TIERRA PROMETIDA", HOY EN EL BRASIL

"Tierra Prometida", la estupenda obra de Henry Rousell, y que protagoniza Raquel Meller, es la obra escogida para las exhibiciones de hoy en el Brasil.

"Tierra Prometida" es un trabajo cinematográfico que honra a los franceses y que demuestra que han encontrado y esto sin ironía su "Camino de Damasco".

Raquel Meller hace en esta obra un trabajo perfecto y tan completo que admira por la sencillez y pureza de su actuación. Ese tipo de muchacha judía, está estudiado hasta en sus más mínimos detalles por la célebre cancionista, que con ésta su tercera película nos deleita con la potencialidad de su admirable temperamento artístico.

La película tiene escenas de gran interés como el "seder" cena de Navidad judía, las transacciones en las Bolsas de Londres y París y un incendio de unos pozos de petróleos en Baku.

"Tierra Prometida" va hoy en las dos secciones del Brasil.

"CAMBIANDO ESPOSOS"

Es la producción Paramount en que se presenta Raymond Griffith con Leatrice Joy

El Viernes estrenará el Victoria una película Paramount de valor innegable. Se trata de la más moderna creación del nuevo gran bufo de la Paramount Raymond Griffith, el actor cómico más nuevo y más original, hombre que no ha hecho escuela ni de reírse ni de no reírse para hacer reírse. El hace reír, cuando es necesario riendo él y cuando no es necesariosin reír él... Nada de reclamos a base de que el cómico no ríe... y hace reír, que a la postre resultan una excusa para decir: "No es muy gracioso, pero hay que ver que él no se ríe".

Griffith es el cómico fino, elegante, nuevo en sus detalles y Leatrice Joy es la dama chic, fina de figura, esbelta y rangosa en sus trajes. En esta nueva película Paramount hace dos papeles la Joy. Uno es el de la esposa aburrida del hogar que ansía cambiar de vida y ser artista. El otro es el de la modesta artista que está aburrida de los escenarios y desea un hogar. Y de aquí nace el simpático argumento. Ambas se parecen mucho y resuelven cambiar sus vidas... sólo por tres meses. Pero en este interregno el marido de la una se enamora de la otra y el novio de la otra se enamora de la una...

La tesis de esta cinta es que a la mujer no hay que darle de golpe todo lo que quiere en el hogar porque siempre desea algo nuevo y cuando ya ha visto satisfechos sus deseos en el hogar busca la novedad afuera...

El alma femenina es esencialmente inquieta y descontentadiza. La mujer que vive en su hogar envidia a la que actúa en el escenario. La que actúa en el escenario ansía una vida tranquila... La que tiene un marido bueno lo encuentra malo... Y generalmente la que tiene un marido malo, lo encuentra bueno... Y alrededor de estas verdades gira "Cambiando esposos".

MAE MURRAY REAPARECERA EN "JAZZMANIA", SU ULTIMA CREACION "METRO"

La elegante sala del Splendid propietaria de las exclusividades de toda creación cinematográfica de la simpática y adorable actriz Mae Murray, anuncia para dentro de pocos días la última y más apasionada creación Metro de esta actriz. Se titula esta producción "Jazzmanía", y, como su título lo indica, está hecha a base de esta liviandad que no sólo se ha adueñado de la música sino de los espíritus mismos.

Rod la Roque, el simpático "leading man" secunda a Mae en esta delicada y hermosa producción. "Jazzmanía" impresionará al público con la presentación lujosa de escenarios, escenarios que son la expresión más pura del arte moderno y que parecen verdaderas visiones de ensueños. "Jazzmanía" será estrenada, como lo decimos anteriormente, en el Splendid Theatre y la exclusividad de este grandioso film pertenece a la Casa de Max Glucksmann.

IMPERIO
VIERNES 13
Estreno

POLA NEGRI y EMIL JANNINGS

Los dos colosos de la escena muda en la intensa tragedia pasional

AMAR ODIANDO

EXC. DE LA CINEM. ITALO-CHILENA

pecta al futuro de sus negociaciones. En el barrio hay mucho entusiasmo por el pronto funcionamiento de esta nueva sala.

FRANKLIN

Dos películas.—Nuevamente tenemos en el programa de hoy un espectáculo doble. Cada día se advierte mayor interés en el público ante las funciones que ofrece la Empresa, las cuales constan de dos películas a precios bastante reducidos. Una película de sensación e intriga, que lleva por título: "Asesinato misterioso", que es la que inicia la función, tiene que llamar mucho público ya que su argumento es de carácter policial. Sigue a esta prestación el estreno de la pieza "La ciudad de las estrellas".

Mañana se estrena: "El milagro de los lobos".

ODEON
(A. BARROSO 768)

6.30 y 9.30, programa doble de cine y variedades.—Estreno para el barrio de la grandiosa producción argentina: "Galleguita", drama intenso y conmovedor inspirado en la letra del tango del mismo nombre y que interpreta la belleza monaerense Emilia Vidali. Como un número especial; Emilia Vidali se presentará en persona al público para cantar el célebre tanto, además de algunas de las tonadillas que han hecho furor.

PROXIMOS ESTRENOS

"Amar odiando", por Pola Negri.—Dos astros mundiales, Pola Negri y Emil Jannings, son los protagonistas de la nueva tragedia pasional, titulada: "Amar odiando", que estrenará el Viernes próximo la Sala Imperio.

En el público todo, Pola Negri es una actriz que ejerce una atracción irresistible, porque nadie como ella sabe darle tanta vida y calor a los roles de índole pasional. Emil Jannings es otro coloso, que nuestro público ha podido apreciar sobradamente en "Las tragedias del amor" y "Quo Vadis?". Este artista cuenta con inmensas simpatías; es un protagonista formidable y un actor de temperamento dúctil y vigoroso. "Amar odiando", resultará, pues, por el capítulo de su interpretación, una obra realmente extraordinaria y de mérito indiscutible.

Ambos artistas tienen a su cargo roles de evidentes dificultades, pero su dominio es tal, que nada falta, no hay, ni el más pequeño detalle, que se nota en la escena es admirable, y nada haya escapado a su sutil penetración, evidenciando así una vez más sus grandes dotes de intérpretes.

Esta película pertenece en exclusividad a la Cinematográfica Italo Chilena.

Programas de hoy

IMPERIO.—"Quien mucho abarca, poco aprieta".

SPLENDID THEATRE. — (Huérfanos 1048).—Hoy, 6.15 y 9.30 P. M.: "Quo Vadis?..., por Emil Jannings.

ESMERALDA—Tarde y noche: "La ventana delatora"; noche, beneficio de Luis Rojas Gallardo, con variedades y humorismos.

BRASIL.—Tarde y noche: "Tiera prometida", por Raquel Meller.

SETIEMBRE.—Tarde y noche: "Su primera aventura", por Douglas Fairbanks: hijos y canciones y danzas, por las hermanas Delpont.

VICTORIA.—Hoy, especial, a las 6.30 y nocturna, a las 9.40, éxito Paramount: "No confíes de todos", por Tomás Meighan y Virginia Valli.

ALHAMBRA Y RECOLETA, (ex-Victoria).—14.o. programa cómico.

IMPERIAL. — "Atila" o "El azote de Dios".

HIPPODROME CIRCO.—Especial, a las 6 1|2, y noche, a las 9 1|2, programa doble: 7, 8 y 9, de la serial: "El secreto de un tesoro", y "El honor del uniforme".

FRANKLIN. — Especial y nocturna: "Asesinato Misterioso" y "La ciudad de las estrellas".

ODEON. — (A. Barroso 768).—6.30 y 9.30: "Galleguita", la célebre cinta argentina con el prólogo cantado y variedades por la bella Emilia Vidali en persona.

AVENIDA. — Especial y nocturna: "El nómoda de las pampas", por Jack Holt.

APOLO.—Especial y noche, estreno de la obra social: "Mi marido me engaña", producción italiana, por Fernando Negri.

LATORRE—(Delicias 3734)—Especial y noche, día de moda, copia nueva de "Un grito en el mar", de la Andes Film.

IRIS.—"El milagro de los lobos", $ 3 platea, (no valen los abonos).

REPUBLICA.—Especial y noche: "Quo Vadis?"

EXCELSIOR. — Especial y noche: Platea, $ 2.10, reprisse de "Tierra Prometida", por Raquel Meller.

ATENAS.—Especial y noche: El emocionante drama Universal: "¡Madre, y tú me condenas!", por Jack Pickford.

NOVEDADES. — Especial y noche: "El club de los solteros", por Clayre Adams y Harry Miers.

ELECTRA.—Catedral, esquina Sotomayor. — Especial y noche: "Galleguita", creación de Emilia Vidali, quien cantará la canción del mismo nombre al empezar la película.

POLITEAMA.—Especial y noche: "El milagro de los lobos".

MUNDIAL—Especial, 6.15 y noche 9.30: Hoot Gibson en "A quién porfía Dios le ayuda", y Wanda Wiley en "Justamente a tiempo".

COLON.—Especial, 6.15, y noche, 9.30, Marjorie daw, Lou Tellegen y Mary Thurman en "Más grande que el amor".

DELICIAS. — Especial, 6.30, y noche, 9.30, Marjorie Daw, Lou Tellegen y Mary Thurman en "Más grande que el amor"

SALA ORIENTE.—(San Francisco 178). —Especial y noche: Superproducción de gran lujo: "La duquesa de Langeais", por Norma Talmadge.

DIECIOCHO.—Hoy, a las 6.30 P. M., función de abono estreno. "Sin limitar apuestas", por Ana Nilson.

9.30 P. M., función a beneficio de los empleados del Teatro, programa de cine concierto y variedades.

AVENIDA MATTA.—Especial y noche, estreno de la aplaudida cinta argentina: "Galleguita", por Emilia Vidali, y canciones por esta artista.

SE CONTINUAN ADOPTANDO MEDIDAS PARA LA REORGANIZACION DE LOS SERVICIOS DE CORREOS Y TELEGRAFOS

SE ORDENA PRACTICAR INVENTARIO EN TODAS LAS OFICINAS DEL PAIS. – SE SUPRIME LA PUBLICACION DEL BOLETIN OFICIAL.

EL PERIODICO "EL CORREO" APARECERA CON CENSURA. – LA SOCIEDAD DE TELEGRAFISTAS.

La reorganización de los servicios de Correos y Telégrafos continúa en todo su vigor.

En el día de ayer fueron dictados por el Director General interino, Teniente Coronel, señor Julio Olivares, diversos decretos que tienen por objeto uniformar y organizar diversas ramas de estos servicios y a la vez á practicar cirtas investigaciones que se han estimado necesarias.

SE TERMINO EL ESTUDIO DE LA LEY ORGANICA

La comisión encargada de redactar la Ley Orgánica para el servicio de Correos y Telégrafos, que tiene por objeto fijar la dotación del personal con que contarán estos servicios, ha puesto término a sus labores en el día de ayer entregando su informe a la Dirección General, para que sea elevado al Supremo Gobierno.

EL SUMARIO POR IRREGULARIDADES

En el día de ayer fué puesto en conocimiento del Ministro del Interior el sumario por irregularidades habidas en el servicio y que ha sido instruído por el Fiscal general Medina.

EL REGLAMENTO DE CONTABILIDAD

Se ha nombrado al contador de fragata, señor Luis Vergara, para que reintegre la comisión que prepara el Reglamento de Contabilidad y Almacenes de los servicios de Correos y Telégrafos.

INVENTARIO DE LOS BIENES MUEBLES DE LAS OFICINAS

La Dirección General ha decretado que se practique inventario en todas las oficinas del ramo de los bienes muebles que existen, en resguardo de los intereses fiscales y en cumplimiento al título segundo del Reglamento General de Bienes Nacionales.

SE SUPRIME LA PUBLICACION DEL BOLETIN OFICIAL

La Dirección General considerando que no conviene a los intereses fiscales el continuar con la impresión de este boletín, ha decretado que debe ser preparado en Secretaría, pues hay materias del servicio que no debe conocer el público ni los empleados del ramo, además, importa su impresión la suma de $ 1,550 mensuales, sin contrato alguno firmado y no ha salido a la publicidad desde hace dos meses, siendo el último número el 44 correspondiente al mes de Agosto.

PARA INVESTIGAR CIERTAS IRREGULARIDADES EN INVERSION DE FONDOS

Se ha nombrado por la Dirección General de Correos al Sub-Intendente Militar señor don Bruno Krumenacker con el objeto de que investigue a fondo ciertas irregularidades en la inversión de fondos en el servicio del ramo, y para cuyo efecto informará sobre la anotación de los libros del Almacén General, de la entrega de algunos artículos en gruesas partidas consignadas a "varios", dejando establecido a quien afecta responsabilidad.

En igual forma, dice el decreto en cuestión, deberá procederse en lo que se relaciona con la compra del galpón del Almacén de Telégrafos.

EL PERIODICO "EL CORREO" APARECERA HASTA EL 1.o DE ENERO

Conforme al acuerdo tomado en la sesión celebrada el 6 del presente mes en el Despacho del Director General de Correos, el periódico "El Correo" solamente aparecerá hasta el 1.o de Enero de 1926, en atención al cumplimiento de sus suscriciones y estará sometido a la censura del jefe del distrito postal de Santiago.

Esta medida fué tomada, según se establece en el decreto, porque dicho periódico publicaba alusiones personales de aplauso y censura para las autoridades del ramo, cosa que la Dirección General ha estimado improcedente en el servicio.

LA SOCIEDAD DE TELEGRAFISTAS DE CHILE

En la reunión celebrada con los dirigentes de esta institución, el Director General interino, Coronel Olivares, manifestó que aceptaba a esta institución siempre que sus finalidades tiendan al mejoramiento material y moral de sus miembros y que en ningún caso le estaba permitido comentar los asuntos que le atañen al buen orden o marcha de los servicios, ni menos hacer campaña en contra de personas que pertenezcan al servicio.

El Director de la revista estuvo de acuerdo en todas las observaciones manifestadas por el Director General y que la publicación siempre estaría inspirada en el respeto a sus jefes jerárquicos y en el prestigio del servicio.

PARTIDAS DE TRIGO Y HARINA SE EMBARCARAN POR SAN ANTONIO

EL MINISTRO DEL INTERIOR ACCEDE A UNA PETICION INTENDENTE MUNICIPAL, DESTINADA A OBTENER EL ABARATAMIENTO DE ESTOS ARTICULOS DE CONSUMO

La campaña iniciada por el Intendente Municipal para obtener el abaratamiento del precio de los artículos de consumo, ha encontrado acogida en el Gobierno y así lo demuestra el decreto N.o 2405, del Ministro del Interior en que autoriza a varias firmas comerciales para el desembarco de mercaderías en el puerto de San Antonio.

Con este motivo el Intendente señor don Luis Phillips Huneeus, se ha dirigido en el día de ayer el Ministro del Interior, señor Véliz, manifestándole sus agradecimientos por la dictación del decreto mencionado que autoriza a los vapores "Heracles" e "Ideem" para que dan desembarcar algunas de harina y trigo en el puerto San Antonio.

Dice el Intendente que se complacido de la deferencia del ñor Ministro del Interior para ceder a una petición que estaba caminada a obtener el abaratamiento del precio de los artículos consumo.

Además como ya hemos otras oportunidades, el señor Phillips Huneeus estudia aspectos del problema para se el abaratamiento de los de primera necesidad, te el precio de la papa.

TEJIDOS DE PUNTO
Continúa la más grande de las liquidaciones.
Depósito de venta: THE JERSEY, 21 de Mayo esq
Santo Domingo.

LA LETRA DEL "HIMNO A CHILOE"

SE HA ABIERTO UN CONCURSO LITERARIO PARA OBT LOS VERSOS

La comisión oficial que tiene a su cargo la organización de los festejos con que celebrará el primer Centenario de la Independencia de Chiloé, ha acordado abrir un concurso literario-musical, cuyo primer número servirá para elegir la letra que debe servir al "Himno a Chiloé", el que debe ser cantado por los alumnos de las escuelas durante las fiestas conmemorativas.

Los poetas que deseen concurrir a este certamen literario, deben dirigir sus composiciones al dente Municipal, antes del viembre actual, en un sobre do y firmado el trabajo pseudónimo. También deberá pañarse en otro sobre el nombre autor.

El jurado que deberá sobre el mérito de estas próximamente designado.

En breve se abrirá también concurso para designar la cuyo tema serán los versos dos en el concurso literario.

Los empleados municipales no están de acuerdo con la actitud asumida por un grupo

ASI LO MANIFIESTAN AYER AL INTENDENTE SEÑOR PHILLIPS HUNEEUS

En nuestra edición de ayer apareció una información en que los empleados municipales protestaban de la situación en que quedarían con el nuevo presupuesto municipal que estudia el Intendente don Luis Phillips Huneeus.

Con este motivo el personal de la Municipalidad de Santiago nos ha pedido hacer presente que los referidos empleados se han tomado atribuciones que no les correspondían y su temperamento no está de acuerdo con el sentir de la mayoría del personal de esa repartición comunal.

En el día de ayer se presentó una extensa nota al Intendente señor don Luis Phillips Huneeus en que le manifiestan la protesta que ha levantado la actitud asumida por un grupo de empleados que se han tomado la representación de todo el personal municipal.

Dice la referida nota que el temperamento no concuerda con el sentir general, ya que se estima el señor Intendente sabrá situación económica del personal el nuevo presupuesto, para confían en los señores de la Junta de Vecinos, quienes brán hacer justicia.

La nota de que damos cuenta tá firmada por numerosos dos de l. Municipalidad que una considerable mayoría.

Actividades de la U de Empleados

Hoy, a las 9 P. M., se llevará to una gran asamblea en los la Unión de los Empleados Bandera N.o 542.

A esta reunión deberán concurrir los socios de la Uech., por importancia enorme para los particulares la tabla en está basada en las reformas sociales introducidas por Gobierno.

INTERESANTE CONFERENCIA NEUT LATOUR EN LA UECH

Mañana Jueves 12, a las dará una interesante conferencia Unión de los Empleados de Chile ra N.o 542, el distinguido miembro Uech. y profesor de Historia, Latour.

El tema que desarrollará especial atractivo y sugerencia empleados por relacionarse con el porvenir de los países nos frente a la gran nación

Dada la versación que tiene rencista en estas materias, el mete gran éxito.

Se nos encarga recomendar la cia a este acto científico-social los empleados.

E acto será amenizado por piano y canto ejecutados por la institución.

EL GRAN EDIFICIO DE LOS EMPLEADOS

En la Unión de los Empleados están abiertos los registros para bir acciones para la adquisición edificio de la Uech.

Los interesados podrán pasar los datos necesarios diariamente a 12 1|2 P. M., y de 4 a en la Secretaría de la institución dera N.o 542.

Podemos adelantar que ya buen número de acciones tándose gran entusiasmo por que traerá incalculables beneficios el gremio en general por las porciones que abarca el proyecto pecto al mejoramiento social y mico de los empleados de todo el

ADVERTENCIA IMPORTANTE PARA SOCIOS DE LA UECH

Las personas que se interesan adquisición de habitaciones baratas el ingreso al Instituto de Perfeccionamiento Técnico, serán atendidas mente en la Oficina del Consejo nistrativo de la Unión de los de Chile, Bandera N.o 542, P. M.

LOS DELEGADOS DE LA UNION EMPLEADOS

Se pone en conocimiento de los sados que el Consejo Administrativo la Uech. ha dispuesto que los legados de las casas comerciales Santiago, se sirvan dar cuenta, caso se presente, de las bajas, traslados, etc., de sus representados ra llevar al día la estadística sonal.

Estos avisos se darán a la Tesorería la institución, Bandera N.o 542.

El Cuello
Semi-Suelto
"KINKULLET"

¡ACONTECIMIENTO SUPERCOLOSAL!

LA MAS FORMIDABLE REBAJA DE PRECIOS EN ARTICULOS MUY FINOS Y DE RIGUROSA NOVEDAD

USTED DEBE APRVECHAR DURANTE ESTA SEMANA ESTOS PRECIOS DE REMATE — LOS ARTICULOS QUE OFRECEMOS TODOS SON INMEJORABLES, NADA DE SALDOS NI DESHECHOS

Monumental es el surtido que ofrecemos en **Camisas, Corbatas, Calcetines, Pyjamas, Toallas, Calzoncillos, Camisetas, Pañuelos, Ligas y Suspensores.**

Hagan sus compras directamente a los Importadores y Fabricantes.

CAMISAS de colores elegantes, con dos cuellos, de gran moda, $ 18.80 y .... $ 24.80

CORBATAS de pura seda, en cuadritos, moaré y mogados, últimos modelos, de $ 3, $ 6, $ 8, $ 10, $ 12 y ...... $ 14.00

CORBATAS DE LOS MIL NUDOS, no se gasta ni se arruga, $ 12.00 y .... $ 14.00

PYJAMAS, últimos modelos, en Popelina, Spum y Céfiro, en todas las medidas, a $ 25, $ 30, $ 35, $ 50 y ... $ 60.00

CALCETINES en cuadros, calados, trasparentes y demás fantasías, todos de puro hilo e hilo y seda, a $ 3.50, $ 5.00, $ 6.00 y .... $ 7.50

TOALLAS finísimas calidades, en Jacard Esmaltadas, a $ 3, $ 5.00, $ 10.00 y .... $ 12.00

PAÑUELOS en colores, dibujos de buen gusto, incluso el Gran Pyramida, a $ 15.00, $ 18, $ 22, $ 26, $ 32 y .... $ 38.00

CAMISETAS y CALZONCILLOS para Verano, el más grande surtido en blanco y colores, ofrecemos a los mínimos precios.

Honor al nombre y la calidad. **CUELLOS SEMI - SUELTOS "KINKULLET".** Realza la personalidad de quien lo lleva, prestándole el atractivo de la elegancia y corrección en el vestir. Cada uno .... $ 3.40

EL HOMBRE DISTINGUIDO, ELEGANTE, EL CUIDADOSO, PUEDE Y DEBE IR PERFUMADO

PERO COMO HOMBRE. Usando la COLONIA "VARON DANDY". Exclusividad de los ALMACENES

LA CORBATINERA

ESTADO 266 :-: AHUMADA 324

El único

Quaker Oats es u
de los pocos produc
que han alcanzado fa
universal. Por sus c
lidades no rivalizadas
porque siempre lle
fresco al consumidor
el preferido y recom
dado de todos.

Tenga presente que
existe sino un Quaker O
Por eso, exija que en
envase aparezca el nom

QUAKER OATS

DESPUES DE CONCURRIR A LA CONFERENCIA EPISCOPAL LOS OBISPOS EMPIEZAN A REGRESAR A SUS DIOCESIS

"LA NACION" DIO AYER AMPLIAS Y EXCLUSIVAS INFORMACIONES | SOBRE LAS MATERIAS TRATADAS POR LOS JEFES DE LA IGLESIA CHILENA.

EL CABLEGRAMA DIRIGIDO A S. S. EL PAPA PIO XI

Sentados, de izquierda a derecha: Monseñor Luis Silva Lezaeta, Monseñor Gilberto Fuenzalida, Monseñor Crescente Errázuriz, Arzobispo de Santiago; Monseñor Carlos Silva Cotapos, Monseñor Abraham Aguilera.—De pie: Monseñor Martín Rucker, padre Guido de Rambaerga, Prefecto de la Araucanía; Monseñor Augusto Klinke, Monseñor Jose María Caro, Monseñor Prudencio Contardo y el secretario del Arzobispado, Pbro. don Miguel Müller

(FOTOGRAFIA EXCLUSIVA DE "LA NACION")

En nuestra edición anterior dimos una amplia y exclusiva información sobre la Conferencia Episcopal que constituyó el comentario obligado en todos los círculos y especialmente en los eclesiásticos.

Completando aquella información que anunciamos ayer, damos hoy la fotografía del Episcopado Chileno que posó para "La Nación" antes de terminar las labores de la conferencia.

Faltan en esta fotografía los Obispos Monseñor Rafael Edwards, Monseñor Gilberto Gimpert y Monseñor Antonio Castro.

ALGUNOS OBISPOS REGRESAN A SUS DIOCESIS

En el día de ayer regresaron a sus diócesis algunos de los Obispos que participaron en la Conferencia Episcopal, y otros lo harán en los días de la presente semana.

EL NOMBRAMIENTO DE MONSEÑOR CARO

La mejor impresión produjo también la noticia exclusiva dada por nuestro diario, sobre la designación del actual Obispo de Iquique, Monseñor don José María Caro para pasar a ocupar la Diócesis de La Serena en la vacante producida por el traslado de Monseñor don Carlos Silva Cotapos a la Diócesis de Talca.

EL CABLEGRAMA AL PAPA PIO XI

El texto del cablegrama que los miembros de la Conferencia Episcopal dirigieron a S. S. el Papa Pío XI es el siguiente:

"A S. S. el Papa.—Roma.—Conferencia Episcopal Provincia Eclesiástica Chilena manifiesta al Santo Padre filial amor e implora bendición apostólica.—Crescente, Arzobispo de Santiago de Chile".

LA PROXIMA CONFERENCIA EPISCOPAL

Como dijimos ayer, la próxima Conferencia Episcopal tendrá por sede la ciudad de Santiago y se realizará en el mes de Junio próximo y asistirán a ella los nuevos Obispos que nombrará la Santa Sede.

Le han buscado en la Asistencia Pública, Morgue y Comisaría

Jilberto Calderón Herrera, Pasaje Castillo 2241 (Población Centenario), de 14 años de edad, salió el Lunes 9 del presente a las 7.30 de la mañana a buscar trabajo y no ha vuelto al hogar.

Sus padres, temerosos de que algo

Gilberto Calderón Herrera

grave pueda sucederle, le han buscado por la Asistencia Pública, Comisarías y la Morgue, no encontrándolo en ninguno de estos sitios.

Calderón viste regularmente, lleva pantalón corto, blanco con rayas coloradas, blusa azúl y usa jockey.

Sus padres nos piden manifestar a las personas que tengan noticias de su paradero se sirvan comunicarla a la dirección indicada.

TEJIDOS DE PUNTO
Continúa la más grande de las liquidaciones.
Depósito de venta: THE JERSEY, 21 de Mayo esquina Santo Domingo.

Manualo
El piano automático con alma humana
CON UNA PEQUEÑA SUMA AL CONTADO
y el resto en cuotas mensuales, usted tendrá la dicha de ser dueño de un
«MANUALO»
UNICOS GENTES PARA CHILE
GRIMM & KERN. — AHUMADA 99, ESQUINA MONEDA

LA VISITA A SAN ANTONIO DE LOS MINISTROS DE AGRICULTURA, OBRAS, HIGIENE Y DE MARINA

POR EL PESIMO ESTADO EN QUE FUNCIONABA, SE ORDENO LA CLAUSURA INMEDIATA DE LA ESCUELA DE NIÑAS DEL PUERTO. — SE ESTUDIARA LA SITUACION DE LA POLICIA, QUE ESTA ACTUALMENTE ANEXA A LA CARCEL.

SE ESTUDIO LA COSTA PARA LA INSTALACION DE LA POBLACION PESQUERA. — OBRAS DIDACTICAS SE REPARTIERON EN LOS CENTROS OBREROS Y EN LAS NOCTURNAS. — ¡VEINTICUATRO CASOS DE TIFUS!

Ayer, a las 8 de la mañana, se trasladaron a San Antonio algunos Ministros de Estado y funcionarios de los mismos departamentos, con el fin de imponerse de las necesidades del puerto y de dar solución a varios problemas que se presentan de gran actualidad e importancia.

Se trasladaron con este fin a San Antonio los Ministros de Agricultura, don Luis Correa Vergara; de Obras y Vías, don Alejandro García Castelblanco; de Higiene, don Pedro Lautaro Ferrer y de Marina, Almirante don Braulio Bahamonde.

Acompañaron a los señores Ministros, entre otros funcionarios, el jefe de la sección Bosques, Pesca y Caza del Ministerio de Agricultura, don Ernesto Maldonado, don Augusto Opazo, don Eduardo Santa María Prado, jefe de la Oficina de Propaganda del Ministerio de Higiene, los señores Rafael Gana Larraín y Allende Gana, secretarios de los Ministros de Agricultura y de Higiene, respectivamente y un representante de "La Nación".

EN MELIPILLA

El Primer Alcalde de San Antonio, don Ignacio Cerda, esperó a la comitiva en la Estación de Melipilla.

Desde ese punto hasta el puerto, departió extensamente con los Ministros de Estado, informando en forma amplia de las necesidades que deben ser resueltas con la mayor urgencia.

LA PRIMERA VISITA

Ya en San Antonio, la comitiva de los cuatro Ministros de Estado, comenzó a realizar la visita a los establecimientos fiscales que exigían una ayuda más próxima.

En primer término, visitaron la Gobernación de San Antonio, que se encuentra instalada en un sitio céntrico, pero es sumamente estrecha y exige su mantenimiento en las condiciones actuales reparaciones de urgencia. Así lo manifestó el Gobernador, señor Isidoro Huneeus Guzmán, al señor Ministro de Obras Públicas.

¡24 CASOS DE TIFUS!

Después se conoció en una amplia sección el alcantarillado del puerto, que está tenido en el estado más triste. No hay recursos, nos dicen las autoridades y nada se puede así para poder mejorar este importante servicio higiénico.

El señor Ministro de Higiene se impuso que había en la actualidad 24 casos de tifus en San Antonio, que no se debían sino a este verdadero foco de infección que constituye en la actualidad el alcantarillado del puerto.

SE CLAUSURA UNA ESCUELA

La visita se hizo en seguida a los establecimientos de educación. La Escuela de Hombres está en un estado deficiente y así lo hizo notar el Alcalde de San Antonio al señor Ministro de Higiene, pidiendo su mediación para obtener un edificio en mejores condiciones.

Pero el aspecto más triste fué el que se presentó a la vista en la Escuela de Niñas. Allí las salas eran estrechísimas. No más de diez alumnas cabía en cada una. Las salas sólo eran cuatro y más de ciento y tantas niñitas recibían las lecciones en los corredores, habilitados acostumbradamente para este objeto.

Los Ministros de Estado manifestaron unánimemente que este estado de cosas no podía seguir un momento más en el aspecto que presentaba y el señor Ministro de Higiene tradujo el pensamiento de todos ordenando "que la Escuela no permaneciera un día más abierta en esa situación".

Al mismo tiempo, se dieron las instrucciones para buscar inmediatamente un local para trasladarla.

UN TEATRO INSALUBRE

La comitiva visitó el Teatro Victoria, del que se hizo notar que carecía de los servicios más indispensables. En los días de frío, la corriente de aire que se establece es insoportable, nos decían esta mañana los vecinos de Santonio que nos acompañaban.

El mayor motivo que se tuvo al mostrarlo al señor Ministro de Higiene, fué el que este teatro se encuentra precisamente sobre la acequia en la que termina el alcantarillado, lo que precisamente lo hace insalubre, según declaración de todos los que allí se encontraban.

POLICIA Y CARCEL

El establecimiento carcelario fué visitado detenidamente. Allí la Policía del puerto está en una misma repartición con la cárcel.

Se tomó nota especial de esta circunstancia, prometiendo los Ministros que pedirían se pusiera término a esta situación anormal.

El doctor Ferrer acogió un reclamo de un hombre que está allí más de cinco años y que tiene cinco hijos. Le dijo que se ocuparía de él, ya que por lo demás tiene espléndidos resultados de su conducta anterior, otorgados por el mismo juez del puerto.

UN PEQUEÑO HOSPITAL

El Hospital de San Antonio es pequeñísimo. Pocas salas, eso sí que cuidadosamente bien tenidas por las monjas de caridad.

La sección de mujeres sirve al mismo tiempo de casa correccional.

Está en estudio actualmente ya la construcción de un gran hospital que corresponda a los progresos que evidencia San Antonio.

HABLAN LOS OBREROS

El Ministro de Obras y Vías, don Alejandro García Castelblanco, recibió en la Gobernación a una comisión de los obreros del puerto.

Ellos representaban, entre otras instituciones, al Sindicato Industrial, de Maestranza Fiscal y a los obreros y empleados de la explotación fiscal del puerto de San Antonio.

En nombre de insituciones que cuentan más de mil trabajadores, manifestaron todo su deseo a acogerse ampliamente a la Ley de Habitaciones Baratas.

El señor García Castelblanco les prometió atender la solicitud que le hacían y tener muy en cuenta para una pronta solución la construcción de la población obrera en los terrenos fiscales, acogiéndose a la ley de presupuestos del año próximo.

EN LAS OBRAS DEL PUERTO

Los Ministros visitaron en la tarde las obras del puerto y conocieron los terrenos más apropiados para la población obrera.

El Ministro señor García Castelblanco se interesó especialmente por los trabajos fiscales, que están en buen pie y que necesitan sólo una extensión mayor para dar una importancia más grande a la bahía.

En la tarde se efectuó una visita al molo y pudo apreciarse a través del recorrido el inmenso beneficio de las obras del puerto, que desembarca en la actualidad una variedad inmensa de materias primas

LA POBLACION PESQUERA

En el propósito de fijar la instalación de la Población Pesquera, que interesa vivamente al Ministro de Agricultura, señor Correa Vergara, se visitaron en la tarde los puntos de la costa accesibles a las embarcaciones, entre San Antonio y Cartagena.

Una comisión de pesqueros acompañó a los Ministros y comitiva y fueron consultados largamente sobre las condiciones de las playas.

El señor Ministro de Agricultura no tomó una resolución definitiva sobre la instalación en punto determinado, pero nos expresó que la Población Pesquera sería cuanto antes la hermosa realidad esperada. Igual declaración nos hizo el Jefe de Pesca del Ministerio, don Ernesto Maldonado.

ESTACION RADIOTELEGRAFICA

El Ministro de Marina, almirante don Braulio Bahamonde, manifestó a las autoridades marítimas que le sería grato despachar muy pronto la Estación Radiotelegráfica que hoy es una verdadera necesidad para el puerto.

Por esta estación los buques anunciarán su llegada con 10 ó 12 horas de anticipación, de modo que se les podrá recibir sin tropiezos y oportunamente.

EL TREN ESPECIAL

El tren especial en que hicieron su viaje a Cartagena y de regreso los cuatro miembros del Gabinete, estuvo a cargo del distinguido jefe inspector don José M. Ruiz Tagle, que fué felicitado por los visitantes por el buen pie de los servicios.

SE REPARTEN OBRAS DIDACTICAS

Como labor extensiva del Ministerio de Higiene y Previsión Social, don Eduardo Santa María Prado repartió entre las Escuelas Nocturnas y centros obreros, numerosos ejemplares de obras didácticas adoptadas por ese Ministerio como textos oficiales de estudio.

Figuran entre ellas el Silabario, El Lector y El Obrero Chileno, textos de que son autores los señores Carlos Prado Martínez y Genaro Torres.

OBRAS INFANTILES

—El Ministerio de Higiene y Previsión Social, nos dijo el señor Santa María Prado, tiene la idea de llevar a una próxima realidad en San Antonio la construcción de Plazas de Juegos Infantiles. Contribuirá también a la formación de la Cruz Roja Infantil.

PLAN DE CONFERENCIAS

Además, nos agregó, se dictarán pronto en ese puerto conferencias educacionales y de carácter social. Estarán dedicadas a los obreros y en especial a la población pesquera.

Esta labor cultural la desarrollará la Oficina de Propaganda que tendrá el Ministerio de Higiene y Previsión Social, Oficina que tendrá relación con todos los demás departamentos de Estado, para llegar a la realización del "Chile Gráfico", que será una Exposición Permanente. Son estas las ideas del inteligente Ministro doctor Ferrer, terminó diciéndonos el señor Santa María.

LA EMBAJADA ESPECIAL DE ECUADOR

QUE VENDRA A LA TRANSMISION DEL MANDO SUPREMO

El Gobierno de Ecuador ha designado la siguiente Embajada Especial para que venga a la trasmisión del Mando Supremo de Chile:

Embajador, en calidad de Jefe de Gabinete, al Ministro de Gobierno, señor Modesto Larrea Jijón; Consejero, con rango de Ministro Plenipotenciario, doctor Carlos Arroyo del Río; Secretario, señor Caton Cárdenas; Adjunto Civil, señor Doje J. Icaza Novoa; y Adjunto Militar, Coronel don Angel Isaac Chiriboga.

EN LA CANCILLERIA

Durante el día de ayer se recibió en la Cancillería la visita de los siguientes diplomáticos:

Los Ministros de Holanda y Gran Bretaña. Por su parte el Embajador del Brasil Excmo. señor don Abelardo Rocas, concurrió a la Vice-Presidencia y a la Cancillería, con el objeto de agradecerles el pésame del Gobierno de Chile por el fallecimiento del distinguido hombre público del Brasil, señor Diomicio Da Gama.

—El ex-Secretario de la Legación del Japón, señor Kinta Aray, que ha sido designado para desempeñar otro puesto diplomático, se dirigió ayer a Valparaíso para embarcarse con rumbo a su patria.

—El Consejero de la Embajada de Italia, Excmo. señor Ottavio de Peppo, ha quedado como Encargado de Negocios, mientras dura la ausencia del Embajador, Excmo. señor don Alberto Martín-Franklin.

—Se ha dado cuenta a la Cancillería, por nuestro Ministro en Bolivia, que se ha formado en esa República el Lloyd Aéreo Boliviano. Hasta este momento se han suscrito acciones por valor de sesenta mil bolivianos, siendo el capital total de cuatrocientos mil.

LA "CAUSERIE" DEL PROFESOR BASCH EN EL COMITE FRANCE-AMERIQUE

El Comité France-Amerique, con el objeto de procurar un acercamiento más íntimo de los profesores que nos visitan con nuestros círculos intelectuales, invitó al profesor M. Vasch a dar una "causerie" en los salones de la institución. Ella versó sobre los orígenes y acción de la Liga de los Derechos del Hombre, que el profesor Vasch quisiera ver establecida en Chile, al igual que en su país.

El señor Vasch relató en términos realmente emocionantes las características principales del caso Dreyfus, que conmovió a Francia en las postrimerías del último siglo. Demostró él cómo un puñado de hombres, animados del celo sagrado de la justicia, recorrieron el territorio para ilustrar al pueblo, engañado acerca de la inocencia de Dreyfus, que emanaba de pruebas incontrovertibles. Hizo sentir el señor Vasch cómo, en todas las sociedades, podían producirse situaciones semejantes motivadas por una opinión opinión pública obsecada por la pasión y por un Gobierno paralizado por el temor y la pusilanimidad.

En esas circunstancias nació en Francia la Liga de los Derechos del Hombre. Ella cuenta hoy día más de 125,000 afiliados; admite en su seno a políticos de todos los partidos, siempre que respeten la constitución republicana. La organización se divide en secciones, diseminadas en todo el territorio, asesoradas por un cuerpo central de jurisconsultos, que es el que dictamina sobre las demandas de amparo que le son presentadas, después de hacer investigar las circunstancias de cada conflicto por la sección correspondiente. La Liga es amparo de franceses y extranjeros; sus miembros no reciben remuneración y renuncian de antemano a toda distinción honorífica.

La síntesis del espíritu y objetivo de la Liga es la Declaración de los Derechos del Hombre, de 1789. La observancia fiel de ese memorable documento ha llevado a la Liga a asumir una actitud política para obtener el triunfo de sus ideas. Así, por ejemplo, en materia de política extranjera, la Liga tiene ideales pacíficos, y ha condenado tanto los excesos de la política colonial francesa, como el ataque injusto de los enemigos de Francia. Es corolario de esas ideas la campaña que hace la Liga en beneficio de la igualdad civil y política de la mujer y del hombre. Insinuó el señor Vasch, para terminar, la conveniencia que habría en que en Chile se congregaran también en una Liga los defensores de la justicia.

Las numerosas personas que habían sido invitadas, a esta reunión, agradecieron al señor Vasch la buena semilla que dejaba sembrada y que sin duda ha de florecer.

LOS VIAJES DE ESTUDIO DE LOS ESTUDIANTES DE AGRONOMIA

En el nocturno de mañana los alumnos del curso medio de agricultura, anexo al Instituto Agronómico, se dirigirán a Mulchén, Temuco y Angol, con el objeto de estudiar en forma práctica la agricultura de aquellas regiones.

Los alumnos que son más o menos veinte, irán acompañados por los profesores señores Sagal, Pinto y Silva.

Después de practicar este viaje de estudio práctico, que durará tres días, regresarán el Domingo a Santiago.

CONVERSANDO CON EL DIRECTOR DEL INSTITUTO AGRONOMICO

Hemos tenido en la tarde de ayer oportunidad de conversar breves momentos con el Director del Instituto Agronómico, don Víctor M. Valenzuela, quien se sirvió darnos algunos datos acerca de estos viajes prácticos de estudio que hacen los alumnos de ese establecimiento.

—Como se sabe, nos dijo el señor Valenzuela, estos viajes o excursiones se vienen haciendo desde principios de este año, de acuerdo con la nueva organización de la enseñanza agrícola, y han dado en la práctica espléndidos resultados.

—Actualmente el Instituto Agronómico, tiene un carro dormitorio especial, que se agrega a cualquier tren, de acuerdo con la ley dictada para estos efectos por el Gobierno. En esta forma se ha evitado las molestias que viajes de esta naturaleza impondrían a los alumnos. Durante el presente año ya se han hecho numerosos de estos viajes a diferentes partes del territorio y como les digo, los resultados que en ellos se han obtenido para la enseñanza práctica, han sido inmejorables.

Obras de dragado del río Valdivia

El Ministerio de Obras Públicas ha dictado un decreto por el que se pone a disposición de la administración del puerto de Valdivia la suma de $ 151,533.35 para que se continúen las obras de dragado del río Valdivia.

Una Broma Canallesca

La distribución de una tarjeta invitando "sin señora" y en reserva a una respetable institución femenina.— Viejos verdes que caen en el garlito.— Información a la alta escuela por ANGEL CUSTODIO ESPEJO.

LA CENSURA POSTAL-TELEGRAFICA, y las últimas alarmas. — Terminantes declaraciones del Ministro de Guerra señor Ibáñez "El está trabajando por la paz y la armonía"!— En Chile se hará lo que hacen los Gobiernos en todo el mundo.— Lo que dice la Legislación extranjera.

EL ASESINATO DEL INTELECTUAL PERUANO ELMORE. Ejecutado en Lima, por el poeta José Santos Chocano.

¿SE PUEDEN SUPRIMIR LOS MERCADOS DE AMOR?

El eterno problema del amor mercenario y su supresión.— La labor de la Brigada Sanitaria creada por el doctor Salas.

EL BAILE DEL SABADO EN LA EMBAJADA DEL BRASIL.

LOS ESCANDALOS SOCIALES.— Artículo de Maltrana sobre la moralidad corriente.

Comentarios hípicos con fotografías de las llegadas del Chile y el Club Hípico.— La campaña electoral en Valparaíso.

LA VIDA QUE PASA, SILUETA DEL TENIENTE-CORONEL DON MARMADUQUE GROVE.

—:— EN —:—

"SUCESOS" de mañaua JUEVES 12

Gran Papelería Horeau
Estado 134
Acabamos de recibir un hermoso surtido de papeles pintados en colores de mucho gusto, que damos a precios sin competencia.

UNITED STATES "HOFF-MAN"
MACHINERY CORPORATION: NEW-YORK
MAQUINAS Y PRENSAS APLANCHADORAS CON ASPIRADOR AL VACIO
UNICAS EN EL MUNDO
PARA SASTRES, TINTOREROS, LAVANDERIAS, FABRICANTES DE ROPA PARA CABALLEROS Y ARTICULOS DE PUNTO EN GENERAL
AGENCIA EN CHILE:
AMADORI & GUGLIELMETTI
SANTIAGO —:— CLARAS 490 —:— CASILLA 2571 —:— TELEFONO 4600

EL MAS ANTIGUO SECRETARIO DE LEGACION, DON MANUEL SALINAS TENDRA EL RANGO DE CONSEJERO DE EMBAJADA

El Ministro de Relaciones Exteriores, don Ernesto Barros Jarpa, ha firmado ayer con el Vice-presidente de la República, el decreto que otorga el rango de consejero de Embajada al señor don Manuel Salinas, el más antiguo y meritorio secretario de Legación, conforme lo dice en su primera parte el mencionado documento.

El señor Salinas se inició en la carrera diplomática como oficial de secretaría de la Legación de Chile en los Estados Unidos de Norte América el año 1906, desempeñando en seguida numerosos puestos y misiones delicadas en el extranjero.

Para proceder en esta forma justiciera, el Gobierno ha tenido en cuenta el artículo 13 del decreto-ley que reorganiza el servicio diplomático, en que se faculta al Presidente de la República para dar el rango de Consejero de Embajada a los secretarios que "por su antigüedad y méritos se hagan acreedores a tal distinción".

Según informaciones que recogimos en la Cancillería, el señor Salinas continuará desempeñando su importante cargo en nuestra Legación en Londres.

LA LEY FATAL

INTENDENTE DE TARAPACA Y GOBERNADOR DE ARICA

SE DESIGNA A LOS SEÑORES EMILIANO BUSTOS Y GUILLERMO GARAY

Ayer se dió curso al decreto por medio del cual se nombra intendente de Tarapacá al señor Emiliano Bustos, ex-gobernador de Arica.

Para que desempeñe el puesto que queda vacante se ha designado al señor Guillermo Garay.

En cuanto a la Intendencia de Tacna, según se nos manifestó ayer en la Cancillería, el Gobierno no ha resuelto aún nada.

ENGANCHES DE OBREROS PARA EL NORTE

ACERCA DE UNOS DENUNCIOS DE LAS AUTORIDADES DE ANTOFAGASTA SOBRE LA MALA FORMA EN QUE SE EFECTUAN

A propósito de una información aparecida en "Los Tiempos" del Sábado, se nos ha pedido dejar constancia que los reclamos enviados a la Dirección del Trabajo por las autoridades de Antofagasta, acerca de la mala forma en que se efectúan los enganches de obreros, no se refiere a la Asociación de Productores de Salitre.

Como una comprobación de la forma en que esta entidad salitrera efectúa sus enganches, ayer fuimos invitados a visitar la Oficina de Inscripción que tiene abierta en esta ciudad. Un alto empleado de la Asociación nos explicó detalladamente el procedimiento de contratación de obreros por medio de formalidades legales que ponen a los contratados a salvo de cualquiera emergencia.

Investigado, por otra parte, en el Ministerio respectivo el origen de esos denuncios, fuimos informados que ellos se refieren a trabajadores contratados por la Asociación del Trabajo.

LA LEY FATAL

SE PRORROGA LA DECLARACION DE LOS CONTRIBUYENTES

El Ministerio de Hacienda ha despachado ayer un decreto por medio del cual se prorroga, hasta el 30 de Diciembre próximo, la declaración que deben hacer los contribuyentes para el cobro del Impuesto Complementario de la Renta.

Según se nos informó, se ha tomado esta medida en atención a que el plazo concedido hasta el 12 de Noviembre fué excesivamente corto.

LA LEY FATAL

Compre un Pajizo a Capellaro
RECLAME $ 10.80 c|u. – ESTADO 230

Casa de Música y Librería Alemana
GRIMM & KERN
Ahumada 99, esqui Moneda, Casilla 567

GRAMATICAS Y DICCIONARIOS, LIBROS Y REVISTAS ALEMANAS

Acabamos de recibir
"HUTTE" Manualo del Ingeniero (Edición Española)

ATENDEMOS PEDIDOS DE PROVINCIAS

RADIO
CONSTRUYA Ud.
MISMO SU RECEPTOR
con uno de nuestros RECEPTORES FREED EISEMAN
semi - acabado

de un tubo, con variocoupler, variómetro, condensador, base, reóstato y armados en un panel de metal, lo obtendrá sólo al ínfimo precio de

$ 167. - M|C.

VISITE USTED NUESTRA EXPOSICION DE LA SECCION RADIO

Siemens - Schuckert Limitada
COMPAÑIA DE ELECTRICIDAD

SANTIAGO
1031 Agustinas 1033
Casilla 104-D

VALPARAISO
Antofagasta – Iquique
Concepción – Valdivia

LOS RECEPTORES DE MAYOR CUANTIA DEL PAIS

QUIEREN SER INCLUIDOS EN EL ESCALAFON JUDICIAL

A ESTOS FUNCIONARIOS SE LES SUPRIMIRAN LOS DERECHOS Y SE LES ASIGNARA UNA RENTA FIJA

Se encuentra en Santiago una comisión de Receptores de Mayor Cuantía, que, en representación de sus colegas de todo el país, vienen a Santiago a gestionar el despacho de un proyecto pendiente, por el cual se suprimen los derechos arancelarios respecto a estos funcionarios y se les deja con la renta correspondiente a la categoría que se contempla en el mismo proyecto, es decir, la de los secretarios judiciales de los Tribunales.

En el proyecto auspiciado por los receptores de mayor cuantía y tomando en consideración el subido valor del papel sellado y que, según cálculos, con su producido en toda la República alcanza a financiar el nuevo gasto, no se impone al público litigante ningún nuevo gravamen, y tendrá derecho, con el sólo pago del papel sellado correspondiente, a los servicios de dichos funcionarios gratuitamente.

Además, se establece, para asegurar el buen servicio y sin perjuicio de estar todos los receptores a las órdenes de todos los juzgados de su jurisdicción, la distribución del trabajo a prorrata entre ellos en la forma en que lo determine el Presidente de la Corte, donde la haya, de acuerdo con los jueces, o éstos, en su caso. Además, se les fija el breve plazo de 24 horas para evacuar y dar cuenta de toda diligencia en la parte urbana y 48 horas en la rural y deberán permanecer en los Tribunales en las horas de despacho, salvo diligencias urgentes que se les encomiende, caso en el cual, para ausentarse, deberán dejar constancia en la secretaría del Juzgado de Turno en el libro de asistencia, del objeto de la salida.

Por cualquier falta en el cumplimiento de sus deberes, se les aplicaría una multa de $ 100 por primera vez, suspensión en la segunda y separación del cargo en seguida, siendo toda resolución que imponga penas, apelable en lo devolutivo.

Además de las facultades del Juez de la causa, se le da al Juzgado de Turno la inmediata fiscalización y control respecto al cumplimiento estricto de las obligaciones de los receptores.

EJERCITO Y ARMADA

7 OFICIALES QUE HABIAN SIDO LLAMADOS A CALIFICAR SERVICIOS HAN SIDO PUESTOS EN DISPONIBILIDAD

El Ministerio de Guerra ha dictado el decreto que copiamos por el cual se ponen en disponibilidad a siete oficiales que habían sido llamados a calificar servicios:

"Déjanse sin efecto los decretos Supremos P. 1 N.o 3198 de 20-X-925, y P. 1, N.o 3255 de 27-X-925, que llama a calificar servicios, en la parte que se refiere a los siguientes oficiales, los cuales pasarán en calidad de disponibles por el término de 60 días, a contar desde el 17-X-925, a las unidades que se indican:

Capitán don Julio Perea, R. I. N.o 6 Chacabuco;

Capitán don Juan Retamal, Bat. Andino, N.o 1, J. Lagos;

Capitán, Armando González, R. I. N.o 5 Carampangue.

Teniente, Fernando Ballas, Bat., N.o 1, J. Lagos.

Teniente Juan Reveco, Bat. Andino N.o 1, J. Lagos.

Teniente Ramón Lisboa, R. I. N.o 13 O'Higgins.

Contador 1.o Justo P. Contador R. C. N.o 8 Exploradores.

LA LEY FATAL

Destinaciones de varios oficiales

Se ha dado curso a los decretos por los que se destinan a otras guarniciones o raparticiones, a los siguientes oficiales:

Capitán don Telésforo Fredes al Caupolicán, capitán don Joaquín Berríos a la Dirección de Remonta, capitán don Enrique Calvo se incorporará a la Academia de Guerra teniente don Augusto Gómez al Miraflores, teniente don Carlos Desgoux, al Chorrillos, teniente don Luis Rodríguez del Campo, al Grupo de Artillería a Caballo General Maturana, coronel don Jorge Cash, deja de ser jefe del Departamento del Personal del Ministerio de Guerra y pasa como Director del Servicio de Remontas, el comandante dan Acasio Rodríguez, al Estado Mayor General, el mayor don Gonzalo Gómez, en el carácter de interino desempeñará el cargo de comandante del Carampangue, el mayor don Régulo Larrañaga al Estado Mayor General y el capitán don Leoncio Ponce pasará a servir de Ayudante del Comando de la 3.a Brigada Combinada.

LA LEY FATAL

Curso especial de oficiales de la Academia de Guerra

EL 1.o DE DICIEMBRE PROXIMO DEBERAN PRESENTARSE A EXAMEN

En la tarde de ayer se ha dado curso a la siguiente orden del Ministerio de Guerra:

Se ordena, los jefes y oficiales que a continuación se indican, se presentarán el día 1.o de Diciembre próximo a las 8 A. M. a la Academia de Guerra a fin de que rindan el examen de admisión para ingresar al curso especial 1926-7, en conformidad al art. 33 del Reglamento orgánico de dicho establecimiento:

Mayores, Víctor M. León, Olegario Carmona de la F., Oscar Moena, y Enrique Pérez L.

Capitanes, Víctor González, Manuel Morales, Osvaldo Martín, Humberto Benedetti, Osvaldo Valencia, Humberto Luco, José M. Gordon, Antonio Tovarías, y Fernando Lazcano.

Tenientes, Eugenio Silva, Hugo Navarro y Julio Andrade.

LA LEY FATAL

Un Batallón del Pudeto se dirigió ayer a Los Angeles

Dando cumplimiento a una disposición de la Superioridad Militar, en la tarde de ayer se ha dirigido a Los Angeles, el primer batallón del Regimiento de infantería Pudeto, que hace poco se encontraba en Melipilla.

Es posible que el segundo batallón y las compañías de ametralladoras que se encuentran en esta última ciudad regresen hoy a esta capital.

Según se nos informó ayer, es probable que el segundo batallón parta el Sábado próximo al Sur, a su nueva guarnición.

Como lo hemos dicho en ocasiones anteriores, en lugar del Pudeto vendrá a esta capital el Regimiento Lautaro.

LOS 15 DIAS DE ESTADO DE SITIO TERMINARON AYER A LAS 12 DE LA NOCHE

A las 12 de la noche de ayer, ha terminado el tiempo que había fijado el Gobierno, por medio de un decreto para el estado de sitio en las provincias de Santiago, Valparaíso y Aconcagua.

Con este motivo, el Comandante General de Armas, ha enviado la siguiente circular a todos los jefes de tropas de esta guarnición, por la que fija los lugares en que se podrán celebrar reuniones públicas sin previa autorización:

Esta Comandancia General de Armas, ha recibido del Ministerio del Interior, el oficio N.o 1423, de 26 de Octubre de 1925, que en resumen dice lo siguiente:

En consecuencia, esa Comandancia General debe tener presente que los comicios o manifestaciones públicas, sólo pueden verificarse, sin previo aviso, dentro del radio urbano de Santiago, entre las ocho de la mañana y siete de la tarde y en los lugares a que se refiere el decreto N.o 1,111, de 25 de Mayo de 1920, que son:

a) Calzada Central de la Alameda de las Delicias, desde Plaza Argentina, hasta la calle Teatinos.

b) Calzada central de la Avenida Matta.

c) Avenidas del Parque Forestal, y

d) Elipse del Parque Cousiño.

Toda reunión popular en otro lugar de uso público, debe ser anunciada con 24 horas de anticipación a la Intendencia de la provincia, para que se fije de antemano el recorrido de los desfiles, salvo que se trate de reuniones que no perturben ni ocasionen molestias excesivas a terceros, por haber degenerado en desorden, o por resistirse los que en ellas participen a acatar las disposiciones de policía que se prescriban; que, estando sometidos a la jurisdicción militar los crímenes y simples delitos contra la seguridad interior del Estado, a que se refieren los artículos 121 a 136 del Código Penal, debe prohibir US. el uso de armas en sus reuniones, entendiéndose por tales, aún "toda máquina, instrumento, utensilios u objetos cortantes, punzantes o contundentes, que se haya tomado para matar, herir o golpear, aún cuando no se haya hecho uso de ellos".

Lo que se pone en conocimiento del público, a fin de que se dé cumplimiento estricto a lo establecido en las disposiciones mencionadas.—O. Barbosa, general, Comandante General de Armas."

LA LEY FATAL

Reincorporado

Ha sido reincorporado al servicio activo del Ejército, el sub-teniente don Luis Vallejos.

PARA CURAR RESFRIADOS EN UN DIA

tómese el Laxativo BROMO QUININA. (La primera y original pastilla para resfriados y grippe). Es un remedio eficaz y probado. La firma de E. W. GROVE se halla en cada cajita. París, Medicina Co., St. Louis, E. U. de A.

DESPUES DE 109 AÑOS LOS RESTOS DE UN DIPUTADO A GENTINO SERAN LLEVADOS A SU PATRIA

El Embajador argentino se ha dirigido con fecha de ayer, a la Cancillería, para pedirle, a nombre de su Gobierno, la exhumación de los restos del señor Pedro I. Castro Reyes, ex-diputado argentino, fallecido en Santiago el año 1816.

El oficio en que se hace tal petición, dice en una de sus partes que el Ministro que había en 1816 solicitó igual cosa, y que la Cancillería chilena hizo todo lo necesario a fin de satisfacer la petición del
Gobierno de la Casa Ros
que debido a inconvenien
sanables no se pudo lleva
la exhumación.
El Ministro de Relacio
riores, señor Ernesto Ba
en conocimiento de la p
del Excmo. señor Ma
inmediatamente un ofici
señor Arzobispo de Santia
objeto de que se proceda
tes a satisfacer los deseo
bajador argentino.
Si se ha apelado al
iglesia chilena, es porque
del señor Castro Reyes
tran depositados en el
de las Rosas.

LA LEY FATAL

EL DECRETO - LEY SOBRE MUNICIPALID

QUEDARA DESPACHADO HOY

Informaciones autorizadas nos permiten adelantar la noticia que el decreto-ley sobre ordenanza municipal quedará firmado hoy por el Vice-presidente de la República.

Como lo hemos informado oportunamente, la comisión e
estudiar esta importante
estado trabajando activ
tos últimos días, a fin d
mino cuanto antes a este

LAS FIESTAS PROXIMAS DE LOS E DIANTES DE MEDICINA Y FARMA

Con marcado entusiasmo se siguen los preparativos para la realización del programa de fiestas con que los estudiantes de la Facultad de Medicina, celebrarán la entrada de la Primavera.

El jurado compuesto por los señores Dr. Roberto Aguirre Luco, Dr. C. Charlín, Hugo Silva, Dr. Juan Marín, Luis Videla Salinas, Juan Astorquiza y L. Glasinovic, se reunió ayer a fin de expedir su fallo sobre los trabajos literarios y discernir los premios.

De entre los prólogos estimó como los mejores, los firmados con los pseudónimos: Radames, Osman de Zasar y Plutón.

De acuerdo con las bases del concurso, los dos poetas que obtendrán los primeros lugares, deberán mantener su incógnita, y sólo el día 12
fecha en que se verificar
de los Juegos Florales,
quien corresponde elegir
Conocidos elementos
que han ofrecido su c
nen a su cargo los diver
ros del programa para la
los Juegos Florales, que
a cabo el Jueves 12 a las
en el Teatro Municipal
La Noche de Ensueño,
baile de fantasía que co
anterior logró despertar
siasmo por su originalid
vará a cabo el Sábado
local del Club Hípico.

LA LEY FA

ASOCIACION FERROVIARIA NACIO

NUEVA MESA DIRECTIVA DE LA JUNTA CENTR

En sesión celebrada ayer, con la concurrencia del total de los miembros que componen el organismo central de la Asociación de Empleados Ferroviarios, se aceptó la renuncia que, del cargo de presidente de la Junta presentó el señor Carlos Anríquez.

Con la unanimidad de los representantes de las Asociaciones Zonales, por aclamación, fué designada la siguiente mesa directiva: presidente, don Francisco Zuleta; 1.er vice-presidente, don Adolfo Doren B.; 2.o vice-presidente, don Carlos Coopman M.; secretario, don Carlos Navarrete E.; tesorero, don Manuel Rodríguez.

Estudiada detenidamente la situación económica del personal, se acordó elevar a la consideración del se
ñor Director General u
representando la aguda
que éste atraviesa, m
fué puesto ayer mismo e
citado funcionario, en
su parte una franca acog
ció ampliamente la justici
tía al personal para p
mejoraran sus rentas y p
var a la sesión de Cons
celebrará hoy, la petició
ofreciendo hacer lo que e
su parte a fin de obtene
aspiraciones fueran satisf

LA LEY FA

Baratura hasta el Sábado
GUISERAS loza blanca, 3 tamaños.
SOPERAS loza blanca, 4 tamaños.
AZAFATES blancos y de color en todos tamaños
AZAFATES redondos, 3 tamaños.
SERVICIOS DE MESA lista azul con repuestos
ALCUZAS de 2, 4 y 5 frascos.

RECLAME
ACEITE Betus............
SARDINAS Amieux en linon, a la ravigote y tomate, lata..........

PINTORES!
AGUARRAS PURO
CLASE INMEJORABLE
MARCA
PLATURIA
Ofrece a precios muy convenientes.
West India Oil Company
SECCION VENTAS
BANDERA 624-TELEF. ING. 2933

EL PROXIMO SABADO SERA EL ULTIMO DIA DE LA ESCUELA NORMAL "MARIANO CASANOVA"

EN EL LOCAL QUE OCUPA EN LA ACTUALIDAD ESTE ESTABLECIMIENTO, FUNCIONARA DESDE EL PROXIMO AÑO EL PATROCINIO DE SAN JOSE

EN AMBOS PLANTELES EDUCACIONALES SE VERIFICARA CON ESTE MOTIVO UN VARIADO PROGRAMA DE FIESTAS EL DOMINGO QUE VIENE

El próximo Domingo, organizada por los alumnos y ex-alumnos de la Escuela Normal Mariano Casanova, se llevará a cabo una fiesta con motivo de clausurarse definitivamente este establecimiento educacional.

En el Patrocinio de San José, que empezará a funcionar desde el año venidero en el local ocupado actualmente por la Escuela Normal que se clausura, se verificará también una fiesta celebrando "el día del colegio" y el abandono sus aulas de la calle Santa Rosa.

ALGO DE HISTORIA

La Escuela Normal Mariano Casanova, que va a terminar para siempre sus labores esta semana, se fundó hace ya varias decenas de años a iniciativa del Arzobispo Mons. Casanova, en terrenos cedidos por este mismo distinguido eclesiástico. Desde entonces ha venido funcionando sin intermitencia alguna, regida por los Hermanos de las Escuelas Cristianas.

El fin que perseguía este establecimietno era la formación de un cuerpo de profesores adecuado para su desempeño como educadores en las numerosas escuelas primarias, que a lo largo del país mantienen las diversas parroquias, así como también, en los colegios de las congregaciones religiosas. No cabe decir de la forma eficaz cómo los distinguidos educadores, que son los Hermanos de las Escuelas Cristianas, llenaron su cometido.

En la actualidad el Director de la Escuela Mariano Casanova era el Reverendo Hermano Luis Emilio, que tiene una larga y experimentada vida de educador, que actuó durante varios años como visitador de las Escuelas Cristianas de Chile y tuvo la dirección del Colegio de San Juan Bautista Lasalle en sus últimos períodos. Este distinguido maestro está ligado estrechamente a la actual generación como acreedor a sus mejores agradecimientos.

LA FIESTA DEL DOMINGO

En estas circunstancias, no es de extrañar que los alumnos de la Escuela Normal Mariano Casanova y los que lo fueron en otros tiempos, deseen congregarse para recordar sus viejos instantes y demostrar públicamente la gratitud que experimenta por este plantel de educación.

Esta fiesta se verificará el próximo Domingo, iniciándose con una misa solemne, en la cual se repartirá la Sagrada Eucaristía y seguirá con un variado programa para terminar con un banquete.

Las adhesiones para esta manifestación se recibirán hasta mañana Miércoles en Cumming N.o 1122.

EL DIA DEL COLEGIO EN EL PATROCINIO DE SAN JOSE

Como lo decimos más arriba, este mismo Domingo se llevará a cabo en el Patrocinio de San José una fiesta con el fin de celebrar "el día del colegio y despedirse de su actual local de la calle Santa Rosa. Los organizadores de esta manifestación pertenecen al Centro de ex-alumnos Blas Cañas.

El Patrocinio empezará a funcionar el próximo año en el edificio que ocupa hoy la Escuela Normal del Arzobispado en Bellavista, que como lo dejamos establecido, terminará para siempre sus labores educacionales.

UNIVERSIDAD CATOLICA

CLAUSURA DEL CURSO DE LITERATURA

Ayer se puso término al curso de literatura que dirige en la Universidad Católica don Emilio Vaïse, con una conferencia que versó sobre el siguiente tema: "Emilio Zola y la crítica literaria".

Una numerosa y distinguida concurrencia, formada en su mayor parte de damas de nuestra sociedad, asistió a esta reunión.

Don Emiliano Figueroa con el Director de los Ferrocarriles

Ayer, más o menos, a las 5.30 de la tarde, el Presidente electo, don Emiliano Figueroa Larraín, retribuyó la visita de cortesía que le hiciera el Director General de los Ferrocarriles, señor Luis Schmidt.

El señor Figueroa Larraín departió con el señor Schmidt por más de diez minutos.

Una estación de radio en el Ministerio de Higiene

El Ministerio de Obras Públicas ha concedido autorización al Ministerio de Higiene para que instale en el edificio de aquel Departamento, una radio-estación con el objeto de destinarla a la propaganda.

El Ministro de Bélgica es persona grata para el Gobierno chileno

Se encuentra lista en la secretaría de la Presidencia la carta autógrafa que firmará el Vice-presidente de la República, por medio de la cual se declara persona grata al Ministro de Bélgica en nuestro país, Excmo. señor don Carlos Simon.

Agrega el mencionado documento que el distinguido diplomático contará con toda clase de facilidades para el desempeño de su delicada misión en Chile.

Centro Femenino de Estudio

Con motivo de algunas circulares denigrantes para el prestigio del Centro Femenino de Estudios, que se han repartido últimamente, numerosas damas dirigentes de esta institución, cuya labor cultural es suficientemente conocida por el público, se han acercado a nuestra imprenta a manifestar que se trata de una venganza y que se ha dado cuenta a la justicia para que sancione a los culpables.

INICIA SU EXPEDIENTE DE JUBILACION EL DIRECTOR GENERAL DE CORREOS Sr. VERGARA ROBLES

EL GOBIERNO DARA A CONOCER POSIBLEMENTE HOY LAS MEDIDAS QUE SE TOMARAN RESPECTO DE LAS IRREGULARIDADES EN ESOS SERVICIOS

El informe del General Medina Fraguela, sobre irregularidades en el Servicio de Correos, ha sido el asunto que ha tenido preocupada especialmente la atención del Ministro del Interior, General don Manuel Véliz, quien lleva hasta este momento muy avanzado el estudio correspondiente, no pudiendo haberle dado término hasta este momento, debido única y exclusivamente al número de páginas de que consta el expediente.

LO QUE DICE EL MINISTRO

Anoche, después de las ocho y media, nos acercamos al Ministro del Interior, en el momento en que abandonaba su sala de despacho. Interrogado por nosotros, nos manifestó que posiblemente en el día de hoy se daría a conocer la resolución del Gobierno en cuanto a las medidas que habrán de tomarse en vista de las irregularidades del servicio de Correos.

Después de manifestarnos que hasta este momento se han estudiado detenidamente todos y cada uno de los puntos del informe del General Medina, nos declaró que procedería a tomar las resoluciones que el caso aconseje, procediendo en todo con la mayor justicia y corrección.

EL SEÑOR VERGARA INICIA SU EXPEDIENTE DE JUBILACION

"Los Tiempos" de ayer informaron a sus lectores que el Director de Correos y Telégrafos, señor Enrique Vergara Robles, había concurrido en la mañana al Ministerio del Interior, celebrando una detenida conferencia con el General don Manuel Véliz.

Como de esta conferencia no se nos dijo nada, procedimos anoche a entrevistar al señor Vergara Robles, quien con toda gentileza nos recibió, declarándonos, entre otras cosas, que estaba dispuesto a iniciar hoy mismo su expediente de jubilación, lo que había manifestado ayer al Ministro del Interior.

El señor Vergara Robles se retira de la Administración Pública después de haber servido en ella cerca de veintisiete años. Según hemos podido averiguar sus primeros servicios fueron prestados en la Aduana de Valparaíso, donde desempeñó un puesto supernumerario.

Poco después, ó sea dos años, ingresó como Oficial Tercero de la Dirección General de Correos, teniendo como renta la suma de cincuenta pesos mensuales.

¿CUAL SERA EL SUCESOR DEL SEÑOR VERGARA?

Sobre esta materia han circulado últimamente las más variadas versiones, dándose como posibles candidatos, para el caso en que se retirara el señor Vergara, los nombres de distinguidos funcionarios públicos.

En todo caso, se espera que el Gobierno proceda cuánto ántes a nombrar el Director en propiedad a fin de normalizar el servicio de Correos y Telégrafos, repartición que con todos los cambios habidos últimamente está profundamente desorganizado. Esto es al menos, lo que se ha dicho en círculos autorizados.

EL PRESIDENTE DE LA DELEGACION CHILENA AL CONGRESO PANAMERICANO DE CARRETERAS

NOS HACE ALGUNAS DECLARACIONES

Ha regresado de Buenos Aires, a donde fué presidiendo la delegación chilena al Congreso Panamericano de Carreteras, el Director General de Obras Públicas don Guillermo Illanes Beytía.

En la tarde de ayer, tuvimos la ocasión de conversar en su oficina algunos momentos, ya que el señor Illanes se encontraba sumamente ocupado en diversos asuntos relacionados con los servicios a su cargo.

Después de saludarlo le hicimos diversas preguntas relacionadas con el Congreso de Carreteras, a las que el señor Director con toda gentileza se allanó a proporcionarnos algunos datos, ya que, nos dijo, es necesario que primeramente informe al señor Ministro.

—El Congreso, empezó el señor Illanes, desarrolló una fecunda labor, poniéndose en sus sesiones una vez más de manifiesto la enorme importancia que tienen las carreteras como factor decisivo de progreso en las industrias, comercio y en las uniones internacionales.

—¿En cuanto a las conclusiones aprobadas, señor?

—Las conclusiones aprobadas en este Congreso, nos contestó el señor Director, fueron de gran trascendencia, y ellas tienen una importancia vital. Las conclusiones son numerosas y ellas se refieren principalmente a los mejores pavimentos para las carreteras, según el tráfico y diversos otros factores que son necesarios considerar.

La asamblea estudió con especial dedicación los diversos proyectos que se presentaron, todos ellos hechos con perfectos estudios y llevados al Congreso por verdaderas eminencias.

—¿Y los trabajos de la delegación chilena?

—Tuvimos la suerte, nos respondió el señor Illanes, de que casi la totalidad de los trabajos presentados por nuestra delegación fueran aprobados por esa asamblea, recibiendo nosotros numerosas felicitaciones, especialmente de parte del presidente del Congreso señor Santajero, ingeniero profundamente versado en los problemas camineros.

—¿Muchas delegaciones concurrieron? interrumpimos.

—Al Congreso asistieron diecinueve delegaciones de los diversos países americanos, desde Norte América, Cuba, etc., etc.

—Supimos, señor Illanes, que había ido a otros países.

—Efectivamente, como nuestro Gobierno nos había encomendado otra misión fuimos al Brasil, en donde fuimos exquisitamente atendidos por las autoridades fluminenses y por nuestro Embajador señor Irarrázaval.

El objeto de nuestro viaje al Brasil fué estudiar la estadística aplicada a las obras públicas y en estos estudios estuvimos en Río Janeiro durante once días.

LOS 30 ANIMALES PARA EL ZOO DEL SAN CRISTOBAL

LLEGARAN EL 24 DEL PRESENTE

(De la II edición de "Los Tiempos")

Oportunamente hemos informado de las actividades que realiza en la República Argentina, el señor Carlos Reed, quien fué comisionado por el Intendente de Santiago, señor Alberto Mackenna Subercaseaux para que estudiara en esa República, el canje de animales para el Jardín Zoológico del Cerro San Cristóbal.

En la tarde de ayer el seSr. Intendente de Santiago, recibió una comunicación del señor Reed, en que le manifiesta que el 24 de Noviembre próximo, estará de regreso en la capital, trayendo los siguientes animales, para el Jardín Zoológico del Cerro San Cristóbal, lo que vendrá a formar la base de la dotación de este Zoo, el primero con que contará Chile.

Un búfalo adulto de la India; un cebú adulto de la India; una ternera ñata (animal muy raro); cuatro guanacos; una interesante colección de monos; una serie de jabalíes; varios venados; dos boas; un par de burros de la China; dos ovejas somalíes; dos grandes iguanas, (lagartos), de un metro de largo; dos pedaries, chanchos salvajes.

AVES

Dos cisnes negros de Australia; dos ganzos de Siam; dos gansillos del Canadá.

EL TRANSITO EN LAS CALLES DE ESTADO Y AHUMADA

CAMBIARA MAÑANA DE DIRECCION

Con motivo del cambio de recorrido de los tranvías en sentido inverso del actual en las calles de Estado y Ahumada, que empezará el 12 de presente, en la tarde de ayer, el Intendente Municipal, señor don Luis Phillips Hunneus ha enviado la siguiente nota al Prefecto de Policía del orden, señor Manuel Concha Pedregal.

Los tranvías de las calles de Ahumada, Estado, Puente y Veintiuno de Mayo, correrán desde el 12 del presente, en sentido inverso de aquel en que lo hacen hoy día, y, por lo tanto, deberán observar igual cambio de dirección todos los demás vehículos en dichas calles.

Además, desde la misma fecha, podrán los vehículos transitar en ambas direcciones en los costados Oriente y Poniente de la Plaza de Armas, para cuya facilidad consiguiente, se distribuirán en breve refugios especiales.

Lo que comunico a esa Prefectura para los fines consiguientes.

Dios guarde a usted.—Luis Phillips Huneeus.—Al señor Prefecto de la Policía del Orden."

NOTICIAS BREVES DE INSTRUCCION

PROXIMAMENTE FUNCIONARA UN SEGUNDO CURSO DE Contabilidad en la Biblioteca Nacional, el primero clausuró la matrícula, y funciona de 5.30 á 7.30 P. M., los días Lunes, Miércoles y Viernes. Se invita a los estudiantes a asistir como oyentes.

SE LLAMA A CONCURSO Y HASTA EL 25 DEL PRESENTE, para proveer el puesto de Rector del Liceo de Traiguén.

Los interesados presentarán sus títulos y antecedentes en la secretaría de la Universidad de Chile.

HAN QUEDADO TOTALMENTE TRAMITADOS LOS DECRETOS del Ministerio de Instrucción, que aprueban las listas enviadas por la Dirección General de Educación y que clasifican al personal de directores y profesores y de enseñanza especial de instrucción primaria, de acuerdo con el decreto 430.

EL 23 DE DICIEMBRE TERMINA EL PLAZO PARA LOS candidatos a profesores de Matemáticas del Liceo de Hombres de Copiapó.

EL SABADO, A LAS 9 P. M., SE LLEVARA A EFECTO LA velada literario-musical y baile que ha preparado la Escuela Normal J. A. Núñez. Asistirá, especialmente invitado por los alumnos y profesores, el profesor de baile don Juan Valero.

LOS ALUMNOS DEL CURSO MEDIO DEL INSTITUTO Agronómico, parten hoy por el nocturno al Sur, en vía de estudio.

BOY-SCOUTS

Anoche se reunió el Directorio General de los Scouts

Se reunió anoche el Directorio General de los Boy Scouts de Chile, presidiendo la reunión el señor José A. Alfonso y actuando el secretario señor Alvaro Vicencio. Concurrieron 12 señores directores.

MIEMBROS HONORARIOS

Por aclamación se designó miembros honorarios de la corporación, a los señores Makgill y Jamieson, Delegado de la Oficina Internacional, que fueron nuestros huéspedes hace algunas semanas.

EL SCOUTISMO EN PARAGUAY

Se leyó una cordial nota de los scouts del Paraguay, por la cual adhieren a los acuerdos adoptados en el Primer Congreso Nacional Scoutivo celebrado en Chile.

NUEVOS DIRECTORES

Por unanimidad se designó directores al general señor Pedro Charpín, coronel señor Francisco J. Díaz y coronel señor Juan Carlos Pérez.

RECONOCIMIENTO DE UNA NUEVA BRIGADA

Se reconoció a la Brigada de Scouts Navales de Caldera, nueva institución que ha nacido gracias a la cooperación de los vecinos y autoridades.

ESCUELA SCOUTIVA

Para activar el ofrecimiento que hiciera el Ministro de Guerra, coronel señor Carlos Ibáñez de un terreno para la Escuela Instructiva ed Scouts, se comisionó al coronel señor Víctor Figueroa y al secretario señor Alvaro Vicencio.

CENTENARIO DE CHILOE

Se nombró en comisión al señor Luis Valenzuela L., para que estudie la participación de los scouts en el Centenario de Chiloé.

FELICITACIONES A LAS BRIGADAS

El Comisionado Provincial, señor Fernando Hille, da cuenta de haber dictado una orden del día felicitando a las Brigadas de Scouts y Girl Guides por la espléndida presentación que hicieran ante los Delegados de la Oficina Internacional. Hizo extensivas éstas felicitaciones a los señores comandantes y sus ayudantes.

APLAUSO A "LA NACION"

..Dejó constancia también el señor Hille, de sus aplausos para "La Nación" por la amplitud de sus informaciones y su cooperación a los fines de la institución.

NOMBRAMIENTO DE PROTESORERO

Se designó protesorero al director señor Luis Valenzuela D.

BRIGADA "BENJAMIN FRANKLIN" (Cuartel, Riquelme 851, (altos). — Cita para hoy Miércoles, a las 8.30 P. M., a los scouts Raúl y Eduardo Méndez, Humberto Molina, Oscar Torres, Oscar Orellana, Ruperto Campos, Hnos. Miró, J. Lillo, Carlos Oyarte, Jorge Reyes, Luis Narváez y Carlos Valencia.

Reunión celebrada por ex-clases del Ejército

Ayer celebróse la reunión a que estaban convocadas las clases retiradas de los regimientos Cazadores y Valdivia, concurrieron también un crecido número de clases alejadas del servicio de los distintos Cuerpos de la República y se tomaron los siguientes acuerdos:

1.o Comisionar al señor Máximo Bravo M. para solicitar del señor Ministro de la Guerra la derogación del decreto por el cual se priva a las exclases del Valdivia de poder desempeñar puestos públicos.

2.o Concurrir el Sábado próximo a las 8 P. M. a la Federación de Sub-Oficiales de las instituciones armadas de Chile para oír la cuenta de la comisión encargada del mejoramiento económico de los pensionados por la ley de retiros.

Por ser de suma importancia dicha reunión se encarece la mayor asistencia.

HABANOS SELECTOS $ 80
HABANOS XXXX $ 60
Yo Fumo Reina Victoria

Ayer en la mañana hubo reunión de Ministros de Estado

A medio día de ayer se reunieron los Ministros, tratando extraoficialmente sobre las incidencias de Correos.

La reunión, que fué presidida por el Vice-Presidente de la República, Excmo. señor Barros Borgoño, no tuvo carácter de Consejo, debido a que se encuentran ausentes algunos señores Ministros de Estado.

Se promulga el decreto-ley sobre organización del Consejo de Defensa Fiscal

Ha sido promulgado el decreto-ley sobre Organización y Atribuciones del Consejo de Defensa Fiscal.

Según la nueva disposición, el Consejo subsanará en forma conveniente y definitiva la defensa de los intereses fiscales que según el régimen anterior se hacía defectuosamente.

VENDO
dos regias habitaciones
habitación y renta, moderna, con toda clase de comodidades, tres pisos y subterráneo, a una cuadra de Delicias y a tres de Brasil. **Precio: $ 180,000. Deuda Hipotecaria: $ 70,000.**
Regia casa habitación y renta, dos casas independientes, muy bien tenida, a tres cuadras Delicias, próxima a Castro y Dieciocho. Precio: $ 150,000. Deuda hipotecaria. **Planos y orden visitarias:**
1061 — MONEDA — 1061
Miguel Fuenzalida B.

Concurra con sus Niños a Gath & Chaves
..allí le serán satisfechas todas sus exigencias del vestir!
¡Precios de Gran Baratura!

PARA NIÑOS:
Trajes:
TRAJE blusa eslava, en buen brin de fantasía, cuello sport, para años 10 a 13, $ 16.00; 6 a 9, $ 14.50; y 2 a 5
$ 13.00
TRAJE holandés, en rico brin rayado, fondo blanco, cuello y puños de brin algodón blanco, adornado con soutache, modelo especial para niños de 2 a 7 años, cualquier edad
$ 16.50
TRAJE marinero, en brin rayado, cuellos y puño en brin color, para años 10 a 11, $ 24.90; 8 a 9, $ 23.40; 6 y 7, $ 22.90; 4 y 5, $ 21.40; 2 y 3
$ 19.90
TRAJE cazador, modelo clásico, en rico brin fantasía, variedad de colores de moda, para años 13 y 14, $ 26.40; 9 a 12, $ 24.90; 3 a 8
$ 23.40
Camisas y Calcetines:
CORPIÑO - SPORT, de fino bramante blanco, artículo muy económico
$ 3.50
CAMISA-SPORT, media manga, confeccionada en rico bramante, 30|35; cualquier medida
$ 7.50
CAMISA confeccionada en buen céfiro estampado, con un cuello, 30-36
$ 12.90
ALCETINES de buen algodón blanco mercerizado, 14 años, $ 1.90; 5 a 7 años
$ 1.50
Calzado:
SANDALIAS de cuero color con forro de badana, artículo muy firme, exclusividad de la casa, desde
$ 9.80
BOTIN de box - calf negro, suela gruesa, medidas del 26 al 31, $ 17.50; 33|36
$ 19.80
ZAPATON de box - calf color, suela gruesa, calidad fina, medidas 33|38, $ 29.50; 27 a 32,
$ 24.80
Artículos de Sport:
BOTINES para football, en cuero blanco o negro, a
$ 18.90
PUNCHING - BALL, con elástico, a $ 75.00
CAMISA piel blanca o céfiro fantasía, calidad superior
$ 11.90
PARA NIÑITAS:
Vestidos:
VESTIDOS en crepé de algodón, colores de fantasía, con adornos de crepé al tono, para niñitas de 2 a 13 años, primera medida, desde
$ 8.65
VESTIDOS en percal francés, muy bonitas hechuras y colores, para niñitas de 3 a 13 años, a
$ 10.90
VESTIDOS en velo de hilo, en colores unidos, muy bien adornados, para niñitas de 3 a 15 años, primera medida, a
$ 21.50

VARIOS:
Comestibles:
BISCOCHOS MELLIN'S, muy sanos y fácil digestión, especial para niños; la lata
$ 12.90
FLORAVENE, alimento compuesto de cacao, azúcar y avena, en preparaciones ideales para máxima nutrición y fácil digestión; la lata
$ 5.25
Sanitarios:
BAÑOS de fierro esmaltado, con pie alto, muy sólidos especiales para guaguas, varios tamaños, cada uno, desde
$ 39.50
Calcetines y Camisetas:
CALCETINES para niñitas hasta 4 años
$ 0.85
Bolsitas y Carteras:
BOLSITAS de seda bordada, con división y espejo, para niñas, a
$ 25.00
Hormas y Capelinas
HORMAS de paja blancas, muy rebajadas
$ 10.90
CAPELINAS en paja Italia, de color, para niñas y jovencitas
$ 22.90
VARIOS:
Perfumería:
ESPONJAS de mar, tamaño grande
$ 2.60
JABON de Almendras, buena calidad
$ 0.75
Blanco:
SABANAS de crea, especial para camas de niños, a
$ 9.90
Guantes y Pañuelos:
PAÑUELOS BLANCOS, buena calidad, docena
$ 9.60
GUANTES de hilo color para niños y niñas, $ 4.90; de hilo blanco
$ 4.80
Juguetería:
COCHE plegable, fabricación especial para nuestra casa, desde
$ 139.00
Librería:
LIBROS de cuentos, un paquete de 20 libros grandes de Calleja, a
$ 0.90
Tapicería:
JUEGOS para dormitorios de niños, tapizados en cretona, compuestos de ropero, cómoda, velador, marquesa. Antes $ 1,250; semana especial de los niños
$ 980.00
GATH & CHAVES

DESPUES DE LA TRAGICA PUÑALADA, EL CADAVER DE ORTIZ RODO SOBRE EL PAVIMENTO

EL ALEVOSO CRIMEN DE AYER TARDE EN LA CALLE FRANKLIN

Los vecinos de la calle de Fran- n frente al N.o 953, fueron sor- endidos en la tarde de ayer con la ticia de que en esos alrededores se bía cometido un horroroso crimen. Y lo que hacía más tétrica la no- ia era de que aparecían como pro- gonistas de la tragedia dos perso- s conocidas que trabajaban en el mo de chanchería.

Por dificultades que tal vez pudie- n ser subsanables en un momento cordura o con la intervención de alguna persona de buenos sentimientos, se llegó a las vías de hechos, se dieron de puñaladas y un momento después un cadáver yacía sobre el pavimento de la calle y un detenido era trasladado a la comisaría respectiva.

La trágica escena se había producido entre los chancheros Juan Ortiz Reyes y Juan Reyes Puyó, siendo el primero la víctima de una puñalada certera que lo despachó para el otro mundo en cortos instantes.

Tan pronto como ocurrieron los hechos, los vecinos llamaron a la policía, la que en el acto se hizo presente en el sitio donde se había desarrollado el drama y procedió a detener al culpable junto con iniciar las investigaciones correspondientes.

Poco después se daba aviso a la Sección de Seguridad desde donde se mandó a un detective con el objeto de que practicara las diligencias indispensables para establecer el verdadero origen del crimen.

Con todo la oportunidad se dió aviso al juez del crimen de turno señor Soto Barriga, magistrado que dispuso que el cadáver del desgraciado Ortiz fuera trasladado a la Morgue a fin de que se le practiqué la autopsia.

En el día de hoy se dará cuenta al juzgado de este homicidio con los antecedentes que haya podido recoger la comisaría que intervino en la detención del culpable.

TEJIDOS DE PUNTO
Continúa la más grande de las liquidaciones.
Depósito de venta: THE JERSEY, 21 de Mayo esquina Santo Domingo.

Se Fué el Callo
Gracias a "Gets-It"

Nunca sabrá cuan fácil puede deshacerse de los callos y callosidades hasta que haya usado "Gets-It." Simplemente aplíquense unas gotas y el dolor intenso desaparece, el callo se encoje y pronto podrá arrancarlo con los dedos. Nunca falla. Cuesta muy poco. Se vende en todas partes. E. Lawrence & Co., Chicago, E. U. A.

CON EL HALLAZGO DEL CADAVER DEL CHAUFFEUR BUSTOS PLAZA, SE DESCIFRA EL ENIGMA DE UN DESAPARECIMIENTO

Con el hallazgo de un cadáver en el Canal de Lo Solar, vino a hacerse la luz en el profundo misterio que rodeaba al chauffeur Luis Bustos Plaza, quien había desaparecido a raíz de un desgraciado accidente automovilístico.

Como lo anticipó nuestro colega "Los Tiempos" en circunstancias que don Humberto Peña transitaba por los alrededores del Canal en referencia, se encontró con un cadáver que flotaba sobre las aguas.

El señor Peña dió inmediato aviso a la policía de la comuna de Colina, procediéndose a sacar el cadáver del agua.

Al ser allanadas las ropas se la víctima, se encontró un carnet y diversos documentos que comprobaban que el cadáver extraído del canal pertenecía a Luis Bustos.

Como recordarán nuestros lectores, hace algún tiempo, un auto particular que bajaba del Cerro San Cristóbal se desbarrancó. Las personas que primero tuvieron conocimiento del accidente, acudieron a prestar los primeros auxilios a los pasajeros que viajaban en el coche, algunos de los cuales resultaron heridos. Pero a pesar de todas las diligencias que se hicieron para dar con el chauffeur Bustos, no fué posible encontrarle en parte alguna, por los alrededores del sitio de la desgracia.

La desaparición del chaufefur era un tanto misteriosa. Algunos creían que estaba oculto para evitar la responsabilidad que podía afectarle en el accidente y no faltaba quien creyera que rodando por la pendiente hubiese ido a caer al canal que pasa por los alrededores.

Pasaron los días sin que las investigaciones practicadas en el sentido de descubrir el paradero del mencionado chauffeur tuvieran resultado alguno.

Pero con el hallazgo hecho por don Humberto Peña, se vino a descifrar el enigma que encerraba este desaparecimiento, pues el cuerpo encontrado en las aguas del canal de Colina, pertenece al chauffeur que tan misteriosamente había perdido a raíz de la desgracia del Cerro San Cristóbal.

De orden del Juzgado del Crimen el cadáver fué remitido al Instituto Médico Legal, para hacerle la autopsia respectiva.

VIDA OBRERA

FIESTAS SOCIALES

Centro Recreativo Victoria. — Hoy baile a las 8.30 P. M.

Sociedad de S. M. Juan M. Dávila Baeza. — El próximo Sábado se llevará a efecto en nuestro salón social una velada literario-musical en honor de nuestro entusiasta director honorario don Rafael Vives Vives.

Los números del programa están a cargo del cuadro Dávila, dirigido por el señor Alejandro Cerda.

Sociedad de Socorros Mutuos de Chauffeurs de Chile. — Mañana se efectuará la fiesta en nuestro salón social, en honor y beneficio de la directora de orquesta, señorita Teresa Bassignan.

Conjunto Artístico "Enrique Borrás". — El beneficio a favor del compañero Ignacio Vidal tendrá lugar el Domingo 15 del presente, con una matinée en Río Janeiro 465.

La velada pro-fondos sociales, el Sábado 21 del presente, en el Teatro de los Tranviarios, sección Victoria.

Círculo Social Magallanes Moure. — Hoy Miércoles once de Noviembre, gran baile, de 6 a 10 P. M. Regia orquesta.

La comisión de fiesta está preparando el programa para el próximo aniversario social.

Centro de Empleados Públicos. — San Martín 772. — La comisión de fiestas de este Centro ha preparado para el Jueves un gran campeonato de shimmy entre el campeón de Santiago y Valparaíso, señor Huila y el señor Luis Gómez.

Beneficio

En la Sociedad de Artesanos La Unión se llevará a efecto próximamente el beneficio del Cuerpo Excursionista Los Queltegües.

Próximamente anunciaremos el programa en que participarán varios artistas aficionados.

Conferencia sobre tuberculosis y su profilaxis

El Viernes próximo, a las cinco y media de la tarde, en el local del Sindicato Industrial del personal de tracción y maestranza de la Compañía Chilena de Electricidad, el doctor don Manuel Tello dictará una interesante conferencia sobre Tuberculosis y su profilaxis.

El anuncio de esta conferencia ha despertado gran interés por tratarse de un profesional de reconocida competencia que ha dedicado especial atención al estudio de tan delicada cuestión.

El doctor Tello es médico de la Asistencia Pública y del Hospital de San Juan de Dios.

LOS TRANVIARIOS Y LA LEY DE EMPLEADOS PARTICULARES

El Consejo de Tranviarios ha dirigido al Director del Trabajo, la siguiente comunicación:

"Santiago, 10 de Noviembre de 1925.—Señor Director de la Oficina del Trabajo del Ministerio de Previsión Social.—Presente.— Muy señor nuestro: El Consejo de Tranviarios, formado por los empleados que trabajan en la Compañía Chilena de Electricidad, a usted respetuosamente decimos:

El 8 de Octubre de 1925, fué decretado por el Ministerio de Previsión Social el decreto número 731, en el cual declaraba incluídos en la ley de empleados particulares a las secciones de Tranviarios o sea maquinistas y cobradores, vía aérea, casa de máquinas, choferes, porteros y mayordomos de talleres. Ante esta declaración terminante de un decreto-ley firmado por el ex-Ministro doctor José S. Salas, y el vice-presidente de la República don Luis Barros Borgoño, nos presentamos a la Dirección de la Compañía de Tranvías en la cual se nos contestó que ella no estaba en situación de darle cumplimiento a este decreto ley, por no haber recibido notificación alguna de parte de ese Ministerio, con respecto a la inclusión de estos personales en la ley de empleados particulares.

Por esta causal nos presentamos a usted, señor Director del Trabajo, con el objeto de que esa oficina encargada de hacer cumplir las leyes sociales, notifique a la brevedad posible a la Dirección de la Compañía Chilena de Electricidad Ltda. con domicilio en San Antonio N.o 645 de esta capital.

Sin más, me es grato quedar de usted suyo atto. y S. S.—**Luis Ayala P.**, secretario general."

CITACIONES

Federación Obrera de los Sindicatos Blancos. — Sesión hoy, a las 7 P. M., en Bandera 657.

Sindicato Blanco de Carpinteros.— Sesión hoy, a las 7 P. M., en Bandera 657.

Confederación de los Sindicatos Blancos.— Sesión ordinaria el Sábado 14 del presente, a las 10 A. M., en Salas 208.

Se nombrará secretario de actas.

Sindicato Blanco de Chauffeurs —Sesión ordinaria para el Jueves 12del presente, a las 9 P. M., en Bandera 657.

Sociedad de S. M. Juan M. Dávila Baeza. — Comisión de Fiestas hoy a las 8 1|2.

Sociedad de Conductores de carruajes "La Igualdad".— Sesión ordinaria el Jueves, a las 8 1|2 en el local de costumbre.

Sociedad de Inválidos del 79 y Veteranos de la Guerra.— Comisión de Beneficio pro fondos sociales hoy, a las 6 de la tarde.

Conjunto Artístico Sembrando Flores.— Hoy, reparto de roles, en el local de costumbre.

Centro Carmelo y Praga. — Junta general, hoy a las 8 1|2. Se encarece la asistencia a los Sindicatos de Empleados de Comercio y Casas Religiosas.

Liga de Arrendatarios del 6.o Tribunal.— Reunión general de delegados de citees y conventillos, hoy, a las 8 1|2 P. M., en Gálvez 536.

Departamento de Oficios Varios de la I. W. W.— Asamblea general en Nataniel 1057, a las 8.40 P. M.

Sociedad de Empleados de Hoteles.—Reunión general extraordinaria para hoy, a las 10 P. M., de todo el gremio de empleados de toteles.

En esta reunión se oirá la cuenta que darán los delegados de Valparaíso, señores A. Ciñera y A. Gutiérrez.

Local: Bellavista N.o 217.

Departamento de Construcción de la I. W. W.— Reunión el Domingo próximo, a las 9 A. M., Nataniel 1057.

Cuadro Artístico "Andrés Muñoz".— Directorio, hoy, a las 9 P. M., en Ñuble 1034, casa N.o 5.

Gran Confederación Sindical del Trabajo.— Hoy, a las 6 1|2 P. M., junta general de los representantes de los diversos sindicatos afiliados. La reunión tendrá lugar en la "Casa del Pueblo" N.o 1. Salas 208.

Unión en Resistencia de Hojalateros y Gasfiters y Ramos Similares.— Asamblea general el Viernes 13, en Eleuterio Ramírez 1357.

Sociedad de Peleteras El Adelanto.— Junta general extraordinaria para hoy, a las 7 P. M., y el Viernes 13 a la comisión de fiesta, en la secretaría, Santa Rosa 278.

Liga de Arrendatarios en Resistencia.— El Jueves 12, a las 8 P. M., en Rosas 1022, reunión de todos los secretarios generales de las comunas.

Unión Industrial del Cuero y Anexos.— Hoy, a las 8 1|2 P. M., sesión de directorio.

Conjunto Musical "La Armonía".— Junta general para hoy, a las 9.30 P. M., en Olivares 1643.

Centro de Estudios Sociales "Justicia y Libertad".— A reunión para el Viernes 13 del presente, en su local social, Riquelme N.o 1150, a las 8 P. M.

Federación de Empleados a contrata de los FF. CC.— Junta general para el Jueves, a las 8 1|2, a fin de tratar exclusivamente sobre la cuestión económica.

Sociedad Comerciantes del Mercado Central.— Hoy, a las 6 P. M., en su salón social, Av. La Paz N.o 8, se efectuará la junta general ordinaria correspondiente a Noviembre.

Se tratará el aumento de la cuota mortuoria, y la ordinaria mensual, con el fin de aumentar la ayuda en caso de enfermedad y la asignación mortuoria.

Asociación del Rodado a Tracción Animal.— Asamblea general para hoy, a las 8 A. M., en Rosas 1049, para tratar sobre el Reglamento de Caballerizas y otros de importancia.

Sindicato de Obreros de Artículos de Viajes y Talabartería.— Junta general hoy, a las 8 P. M., en San Pablo N.o 1636.

Sociedad La Aurora.— Mañana, a las 8 P. M., junta general extraordinaria.

Sociedad de comerciantes en el Ramo de Pajería.— Sesión para hoy, a las 6 P. M., en Nataniel 1057. Se encarece la asistencia a los que aún no han ingresado a la Sociedad.

Junta Central de Arrendatarios de Chile — Reunión general para hoy, a las 8 P. M., en Rosas 1022, se recomienda la asistencia y puntualidad en la hora a los delegados y secretarios generales de las comunas.

Centro de E. Sociales J. D. Gómez Rojas.— Hoy Miércoles, a las 9 P. M., se llevará a efecto un importante ateneo cultural, en el que el señor Víctor Garrido disertará sobre "El momento social actual".

Además habrán bonitos números de cantos, monólogos y recitaciones.

Local social, Riquelme esquina de Mapocho.

La pintura Mapocho
SE VENDE EN LA Mercería "EL AGUILA"
AUGUSTO DRIEN
SAN DIEGO 936
—: ESTA CASA NO TIENE SUCURSAL :—

DIRECCION GENERAL DEL TRABAJO

SERVICIO GRATUITO DE COLOCACIONES PARA EMPLEADOS Y OBREROS DESOCUPADOS.—MORANDE 813, TELEFONO 2752.—ATENCION: DE 9 A 12 Y DE 2 A 6 P. M.

Se necesitan con urgencia y para s partes que se indican, los siientes empleados y obreros dan- cumplimiento a la ley 4053 so- e contrato de trabajo.

Carpinteros competentes con heamientas para Tocopilla; se pa- n buenos jornales para Antofa- sta; pasajes por cuenta de la mpañía; salida día 16.

Mecánicos de maestranza, elec- icistas, carpinteros con herra- ientas y jornaleros para Antofa- sta, buenos jornales, pasajes, sa- da día Lunes próximo 16.

errereros, mecánicos, caldereros, rpinteros con herramientas, com- tentes y jornaleros para Chaña- l, se pagan buenos jornales, pasa- s, salida día 16.

Para oficinas salitreras en Anto- gasta se necesitan: 12 mecánicos ra locomotoras, jornal de 14 a pesos; 6 mecánicos de banco, rnal 12 a 16 pesos; 3 mecánicos ra cañerías, de 16 a 14 pesos; 12 erreros para pampa, jornal 12 pe- os; 6 torneros mecánicos de 12 a ; 3 carpinteros con herramientas 12 a 15 pesos; 1 gasfiters, 13 pe- os al día; 1 modelista muy compe- nte, de 12 a 20 pesos; 6 fundido- s de fierro, trabajos a trato; sa- da los días 13, 17 20 y 25 del pre- nte.

100 segadores de trigo para fun- o en Calera, a trato, 40 pesos la uadra, ración de fundo, alojamien- , pasaje de ida por cuenta del pa- rón, se les proporciona hechonas los que no tengan, pagos semana- s, salida el día Lunes 16. Los in- resados pueden pasar a inscribir- e diariamente.

Canteros competentes para todo trabajo de cantera cerca de la ciudad casa habitación para los casados, piezas para los solteros por cuenta de la compañía, se pagan buenos jornales en trabajos a tratos.

Zapateros en cosido y estaquillado competentes, se necesitan para Llay-Llay, se les da pasaje de ida por cuenta del patrón, trabajo a la pieza.

Para servir en casas residenciales y particulares se necesitan:

Cocineras de planta y reemplazos, empleadas de piezas, comedor, de la mano, cuidadoras de niños, ayudantes cocineras, muchachas para niñeras y mandados, etc., sueldo hasta 100 pesos, según empleos y competencia sin niños y con buenas recomendaciones.

Se atiende cualquier pedido de provincia por telegrama o correspondencia, indicando calidad de obreros, salarios que se pagarán y demás condiciones de trabajo. Los medios de trasporte serán de cuenta de cada patrón.

Ofrecemos empleados, empleadas de oficinas y comercio muy competentes, con buenas referencias, obreros de los diversos oficios muy competentes, jornaleros para toda faena.

Se atienden inscripciones de empleados de ambos sexos y obreros que deseen ocupación o trabajo personalmente o por correspondencia, indicando nombre completo, edad, estado civil, empleos o trabajo que desean obtener, sueldo mínimo que aceptarían ganar, localidad donde aceptan trabajar.

Pedidos de empleadas y empleados para los diversos servicios domésticos, control de los enganches dando cumplimiento a la ley 4053 son atendidos por la sección Bolsa del Trabajo en su local Morandé 813, diariamente, o al teléfono 2752.

EL REY DE LOS CIGARRILLOS HABANOS
THE MONARCH
$1.20 Cajetilla

Unión de Obreros en el Ramo de Mueblería

El nuevo tesorero de esta institución nos encarga avisar a los delegados de fábricas y socios en general que atenderá todas las noches, de 8 1|2 a 9 1|2; los Sábados de 3 a 5 de la tarde y los Domingos, de 10 a 12 de la mañana.

ECOS DE LA FIESTA DEL RIEL

LA MADRE DEL INICIADOR DE LA FIESTA RECIBE UN SALUDO DE LOS OBREROS FERROVIARIOS

El ex-presidente de la Sociedad Santiago Watt, don Teófilo Ortiz, ha enviado la siguiente carta a la madre de don Manuel Olave, (Q. E. P. D.), a cuya iniciativa se debe la consagración del Día de los Ferroviarios: "San Bernardo, 9 de Noviembre de 1925. — Señora Carmen viuda de Olave. —Presente. — Respetada y distinguida señora:

Los que militamos bajo el estandarte de la Federación "Santiago Watt" al celebrar por cuarta vez la "Fiesta del Riel", cuya fecha había pasado desapercibida dentro del elemento ferroviario, reconocemos los perseverantes esfuerzos de nuestro malogrado compañero Manuel Olave Muñoz, quien rebuscando en los viejos archivos de nuestra Biblioteca Nacional, encontró la fecha histórica del 9 de Noviembre de 1848 la que ha venido a unirnos estrecho compañerismo a los que trabajamos en la red ferroviaria.

En consecuencia, distinguida señora no existiendo vuestro inolvidable hijo Manuel que hizo revivir, esta memorable fecha, quiera usted aceptar nuestro sentido homenaje de gratitud que le enviamos a usted, madre del que fué nuestro leal compañero, y pedazo de su corazón arrebatado por el cruel destino, cuando el gremio de maquinistas y fogoneros esperaban mucho de su incansable labor en bien de la numerosa colectividad.

Deseando que la divina providencia conserve a usted por muchos años, la saludamos afectuosamente sus atentos seguros y servidores. — **Teófilo Ortiz.** —**J. Barahona M.**

Sociedad de Socorros Mutuos Manuel Rodríguez

En la última sesión de junta general celebrada por esta Sociedad, se procedió a elegir presidente y vice-presidente, por renuncia de las personas que desempeñaban estos puestos, resultando elegidos los señores Guillermo Doren y Guillermo Brito, respectivamente y en las vacantes de directores dejadas por éstos, quedaron los señores Tránsito José Valenzuela y Miguel Sagal. También se procedió a nombrarle reemplazante al director señor Antonio Garín, resultando elegido para dicho puesto el señor Luis Armando Céspedes.

También se acordó llevar a efecto la romería anual al Cementerio el Domingo 15 del presente, a las 8.30 A. M.

Cita a sesión de Directorio para hoy, a las 9 P. M.

Bolsa del Trabajo de los Sindicatos Católicos

Para la presente semana ofrece esta oficina, ubicada en Bandera 657, los siguientes empleados y operarios:

Empleados oficinistas, con excelentes recomendaciones, 2 mayordomos para campo, 3 mozos o porteros, 3 oficiales albañiles, 2 cocheros, 2 jardineros, 2 llaveros y 1 gasfiter.

Necesítanse:

Dos choferes con $ 130 y 250 mensuales, 4 carpinteros mueblistas, 1 prensista para fuera de Santiago, con $ 80 semanales, 1 mozo comedor extranjero con $ 200 y comida.

Pedidos para Antofagasta:

12 mecánicos para locomotoras, jornales desde 14 a 20 pesos diarios.

6 mecánicos para banco, jornales desde 12 a 16 pesos diarios.

3 mecánicos para cañerías, jornales desde 10 a 14 pesos.

12 herreros para pampa, jornales desde 12 pesos.

6 torneros, jornales desde 12 a 20 pesos.

3 carpinteros, jornales desde 12 a 15 pesos.

1 gasfiter, jornales desde 13 pesos.

1 modelista fino, jornales desde 12 a 20 pesos.

6 fundidores, jornales a contrato.

Nota: Estos profesionales serán enviados al Norte por cuenta de la Asociación de Productores de Salitre de Chile.

No se aceptan menores de veinte años.

Los interesados pueden presentarse a esta oficina desde hoy, de 10 a 11 A. M. y de 2 a 7 P. M.

LA DIGESTION PENOSA

se debe con frecuencia a un exceso de acidez estomacal que puede fácilmente eliminarse por medio de la Magnesia Bisurada. Tome media cucharadita de las de café, y en cinco minutos lo quitará los ardores, acidez, eructos, flatulencia, pesadez, etc., y asegurará que el estómago efectúe sus funciones naturales. Se garantizan resultados satisfactorios o se devuelve el importe. Exija siempre la genuina Magnesia Bisurada. De venta en todas las farmacias.

Los representantes de organizaciones obreras y fábricas no organizadas que componen este Comité celebrarán su cuarta reunión hoy, a las 8 P. M. en el local de los panificadores Arturo Prat esquina de Copiapó, altos.

En esta reunión se entregarán los boletines que se distribuirán gratis a todos los afectados con esta ley, y se nombrarán las delegaciones que deben partir a provincias.

Se nos pide invitar especialmente a los gremios del rodado, choferes, cocheros, carreteleros, carretoneros, y golondrineros y a las diferentes comunas de arrendatarios.

A los personales de fábricas no organizadas se les advierte que deben enviar sus representantes con poderes, firmados por todos sus componentes.

Liga Federal de Arrendatarios de la 7.a Comuna, (2.o Tribunal)

Esta Liga en su última asamblea del 7 del presente tomó los siguientes acuerdos:

Sesionar todos los días Miércoles y Sábados de 8 P. M. adelante en Maestranza N.o 52.

El Directorio todos los días Lunes, de 8 P. M. en el mismo local.

Atender desde hoy la secretaría jurídica en 10 de Julio N.o 97, de 6 a 8 P. M., todos los días hábiles. Aquí serán atendidos los arrendatarios sobre juicios ante el Tribunal de la Vivienda, escritos para los mismos, orientaciones sobre todo asunto relacionado con los intereses de los arrendatarios.

Asamblea general para hoy, a las 8 P. M., en Maestranza N.o 552 (Local del Centro Demócrata).

Sociedad Artesanos La Unión

Por acuerdo del Directorio se ruega a las personas que posean talonarios de la rifa que esta Sociedad iba a llevar a efecto, los devuelvan al tesorero de la comisión señor Javier Avendaño, en calle San Antonio 263.

Como se sabe, el Supremo Gobierno ha prohibido estas rifas por lo que se procederá a devolver el dinero a las personas y sociedades amigas que tomaron boletos.

El Directorio deberá reunirse mañana, a las 9 P. M., para tratar interesantes proyectos.

Los socios que deseen inscribirse para adquirir casas baratas, lo pueden hacer todas las noches, de 7 a 8.30 en el local social, donde señor Juan Ignacio Moya.

La comisión de fiestas está preparando la velada y baile a beneficio de la familia del ex-presidente de la comisión de fiestas señor Efraín Madrid Q. E. P. D.

El cuadro artístico Artesanos La Unión tendrá a su cargo el programa teatral y será dirigido por el actor obrero señor Luis Barra.

Las entradas están en venta en la administración de la Sociedad a toda hora, siendo su valor $ 1.

Oportunamente se dará a la publicidad el programa completo.

CONSULTORIO
— PARA —
PERROS y GATOS

Dr. L. SCHMIDT HERMAN
MONJITAS N.º 780
Teléfono 3649
CONSULTA .. .. $ 5.00
AMBULANCIA (ida y vuelta) 5.00
VACUNAS "LIGNIERES"
REMEDIOS e INSTRUMENTALES para ANIMALES y AVES
LABORATORIOS

A los Almacenes, Tiendas y Negocios de Abarrotes en general

Se avisa a los comerciantes que expendan mercaderías afectas al decreto-ley 415, sobre contribución a los específicos y artículos de tocador, como pomadas, esencias, lociones, jabones, etc., que deben inscribirse en esta Oficina, Agustinas 673 (Sección Específicos), y obtener las órdenes de fajas o estampillas, con el objeto de colocarlas en esas mercaderías, de acuerdo con el impuesto que les corresponda, pues de otra manera caerán bajo las sanciones que la misma ley señala.

EL ADMINISTRADOR DE LA III ZONA DE IMPUESTOS INTERNOS.

N|O.

TANLAC es el remedio vegetal que usted necesita

Distinguido Venezolano honra a TANLAC con su testimonio notable y sincero.

La ciencia moderna ha colocado en manos del público numerosos remedios para combatir los males derivados de trastornos del estómago, mala digestión, etc., pero casi todos ellos contienen drogas. Las drogas son repulsivas, difíciles de asimilar y en la mayoría de los casos son eliminadas sin que se derive de ellas ningún beneficio. Por esta razón, los fabricantes de TANLAC han producido un remedio enteramente compuesto de ingredientes vegetales, raíces, cortezas, hojas y hierbas escogidas cuidadosamente en los más remotos rincones del mundo por sus propiedades curativas.

La aclamación con que se ha recibido TANLAC y las pruebas de aprobación que le ha dado el público de la América del Norte y la América del Sur se demuestra mejor por el hecho de que las ventas han pasado de cuarenta millones de frascos, proeza jamás alcanzada por ningún otro remedio de esta categoría.

TANLAC ha demostrado ser una bendición para los enfermos del estómago, los intestinos, mal aliento, estreñimiento, etc., etc. Es además un poderoso tónico, recontituyente y depurativo de la sangre, permitiendo por su acción, que el organismo asimile los alimentos y los convierta en tejidos sanos y sangre rica y generosa.

No reconoce límites la gratitud de miles de personas de las dos Américas que se han aliviado y curado de sus sufrimientos con este remedio maravilloso. De todas partes llegan cartas testimonios del bien que este remedio vegetal imparte. Entre los testimonios más notables que recientemente se han recibido, está el del Sr. Gustavo H. Dominguez, Calle Sur 5, No. 6, Caracas, Venezuela. El Sr. Dominguez es socio solidario de la firma comercial G. H. Dominguez y Ca., y su prestigio social es del más elevado. He aquí su testimonio claro, conciso y convincente:

Sr. Gustavo H. Dominguez

"Por espacio de tres años estuve sufriendo de dispepsia ácida a consecuencia de la vida sedentaria de escritorio y trabajo excesivo. Mis síntomas eran difícil digestión y dolores agudos abdominales. Gracias a la recomendación de un amigo farmacéutico empecé a tomar TANLAC notando desde el primer frasco una mejoría. Ya cuando había tomado tres frascos de esta medicina sin igual, me encontré radicalmente curado. Me es grato el recomendar TANLAC porque efectivamente es el mejor remedio para la humanidad doliente."

Esta y miles de cartas como esta pueden inspirar en los enfermos del estómago una confianza indudable e ilimitada en esta medicina. TANLAC es el remedio seguro y rápido para devolverle la salud y la energía.

Cómprelo en la botica.

TANLAC
Le Dará Salud

El Específico Boliviano BENGURIA
Es el remedio insuperable para curar las canas y calvicie, caspa, grasa y seborreas.
DR. BENGURIA.— MONEDA 875.— CASILLA 2426.— TELEFONO 862.

Fierro galvanizado acanalado inglés De 6', 7', 8', 9' y 10 pies A $ 60.- el qq.
Fierro galvanizado liso A $ 18.- plancha
Mercería y Papelería "Las Delicias" V. Scandon y Cía.-DELICIAS 29

FOOTBALL

ACTIVIDADES DE LA LIGA METROPOLITANA DE DEPORTES

SE POSTERGA EL ANUNCIADO ENTRECIUDADES DEL DOMINGO PROXIMO CON LA LIGA TALCAHUANO

En las sesiones vericadas el Lunes, esta Liga, entre otros, tomó los siguientes acuerdos:

1. El Consejo rechazó la renuncia del presidente, señor Prieto Concha, basada que por motivos de salud no puede desempeñar su puesto. Le concedió licencia en su enfermedad y formuló votos por su pronta mejoría.

2. Igualmente rechazó la renuncia que por solidaridad con el presidente había presentado el Directorio.

3. Se autorizó al Directorio para que implante las reformas y agregados que crea conveniente en los reglamentos.

4. Calificó ganador de la Serie A. de la Segunda División al Lautaro Atlético II.

5. Falló los siguientes reclamos: Del Unión II contra 1.o de Mayo III y según la nota de la Asociación de Arbitros, en el sentido de que el fallo del árbitro es inapelable, dejó el resultado del partido tal como se resolvió en la cancha.

Del Tocornal I contra Unión Chilena II, según nota de la Asociación de Arbitros, dejó el resultado tal como se obtuvo en la cancha.

Del 1.o de Mayo II contra Tocornal I., por hacer jugar jugadores castigados, se desestimó por haber cumplido su castigo los jugadores mencionados.

6. Aceptó la suspensión pedida telegráficamente por Talcahuano del partido fijado para el 15 del presente.

7. No se aceptó la inscripción de dos jugadores pedidos por el Esc. Normal.

8. Se citará para el Jueves 12 al delegado y jugador Enrique Espinoza del Unión Chilena para que responda a un reclamo presentado por el Unión I.

9. Solicitar del Loma Blanca el pase respectivo al Gold Cross para el jugador Luis Erazo Lagos.

10. Fijó para el 22 del presente la final inter serie de la Tercera División.

11. Fijó para el 29 del presente, la final por el vencedor en la Serie A. de la División Intermedia.

12. Fijó para el 6 de Diciembre la inter serie de la División Intermedia.

13. Postergó para el 29 del presente la inter serie de la Cuarta División.

14. Acordó sesionar nuevamente el Directorio el Lunes a las 9.30 P. M.

15. Cita a la Comisión de Reclamos para el Jueves próximo, a las 7.30 P. M.

PARTIDAS PARA EL DOMINGO PROXIMO

Competencia Echeverría Valdés

Nacional v. Santiago National. Campos Sports N.o 1. Hora, 3 P. M. Arbitro, señor Alfredo Vargas. Director de turno, señor Tomás Olivos.

Barcelona v. 1.o de Mayo. Campos Sports N.o 1. Hora: 4.15 P. M. Arbitro, señor Oscar Olivares. Director de turno, señor Tomás Olivos.

Segunda Serie B.

Zenteno v. Remington. Campos Sports N.o 2. Hora, 2.30 P. M. Arbitro, señor Ernesto Valdebenito. Director de turno, señor Quintana.

Desempate Cuarta Serie A.

Barcelona v. Lautaro Atlético. Campos Sports N.o 1. Hora. 10.30 A. M. Arbitro, señor Alfredo Vargas. Director de turno, señor Catenacci.

EL PROXIMO TORNEO EN EL VELODROMO SANTA LAURA

EL PROGRAMA CONFECCIONADO POR EL CLUB ARCO IRIS

El calendario efectuado por la dirigente provincial señaló el próximo Domingo para que el Club Ciclista Arco Iris efectúe su torneo en los Campos de la Unión Deportiva Española, ubicados en la Avenida Santa Laura.

Esta institución ha confeccionado el siguiente programa, que consta de diez interesantes pruebas.

Primera carrera, 1,200 metros para infantiles menores de 15 años.

Segunda carrera: 800 metros para novicios, series de 3 corredores.

Tercera carrera: 1,200 metros para tercera categoría, series de 3 corredores.

Cuarta carrera, 1,200 metros, final de las series para novicios.

Quinta carrera: 2,000 metros para segunda categoría, series de 3 corredores.

Sexta carrera: 1,600 metros, final de las series para tercera categoría.

Sétima carrera, 2,400 metros, series de tres corredores para primera categoría.

Octava carrera, 2,400 metros, final de las series para segunda categoría.

Novena carrera: 2,800 metros, para primera categoría, final de las series.

Décima carrera, 24,000 metros, para campeones, con cuatro llegadas parciales cada 6,000 metros, asignándose 3, 2 y 1 puntos al 1.o, 2.o y 3.o, además habrá un premio especial para el corredor que haga mayor número de pasadas primero por la meta.

Reglamento para las series.—Las series de tres corredores se harán por sorteo, tratando de que vaya un corredor de cada Club en la serie. De cada serie se tomará el primero quien deberá competir en la final sobre 400 metros más que en la preliminar. En caso de accidente, queda eliminado de la competencia.

Las inscripciones se están recibiendo en la Joyería de Antonio Robles, calle de San Antonio N.o 150 y en la pista las recibe Antonio Cárdenas.

Federación Universitaria de Deportes

El Directorio se reunirá hoy a las 9 P. M., en el local de costumbre.

El hogar de un deportista de duelo

A mediodía de ayer dejó de existir la señora, esposa del conocido deportista, señor Francisco Jiménez, víctima de una larga y dolorosa enfermedad.

Los funerales de la señora Jiménez se verificarán a las 5 P. M. de hoy, partiendo el cortejo desde su casa habitación, San Pedro 1372.

EXCURSIONISMO

Cuerpo "Jorge Matte"

La excursión a Manquehue.— Con todo éxito efectuó este cuerpo el Domingo la excursión al Manquehue por la competencia de la Federación de Excursionistas.

Excursión a San Ramón.—El Sábado 14, a las 9 P. M., se acordó partir a esta hermosa excursión cordillerana. Inscripciones abiertas en la secretaría.

Natación.—Todo lo relacionado con este deporte lo atienden los socios señores Galleguillos y de la Barra, como también la señora de las Heras para las señoritas de la sección femenina.

Comité pro-edificación.—A los socios inscritos se les ruega pasar por Huérfanos 874, de 7 P. M., adelante. Se espera hasta mañana.

—Cítase al Directorio para hoy, a las 7 P. M. en Huérfanos.

CICLISMO

CLUB CICLISTA "CHILE".—Cita a junta general, para hoy, a las 9 P. M., en San Francisco 310.

CLUB CICLISTA ARCO IRIS.—Esta institución festeja esta noche a sus socios cooperadores señores Roberto Sánchez, Daniel Palma y Gabriel Droguett, a quienes en una sesión solemne les hará entrega de un diploma que acredite su calidad, y, en seguida, les ofrecerá un té en los comedores de la Unión Ciclista de Chile.

Se recomienda la asistencia de los socios a esta sesión que se efectuará a las 8.30 P. M.

ROYAL CLUB CICLISTA.—Cita a junta general para hoy, a las 9 P. M. en el local de costumbre.

Tabla: Transmisión del mando al nuevo Directorio.

UNION CICLISTA DE SANTIAGO—Cita para hoy, a las 9 P. M., a la comisión de reforma de los estatutos, compuesta por los señores F. Guillet, P. Mussett, A. Santos, S. Zunino y Basilio Regules, y mañana a junta de delegados a la misma hora, en el local de costumbre.

CLUB CICLISTA ARCO IRIS. — Cita a junta general para hoy, a las 9 P. M., en San Francisco 310.

Tabla: Repartición de diplomas a los señores: Roberto Sánchez, Droguett y Daniel Palma y terminación prepartivos próximas carreras que organiza este club.

BASKET BALL

Federación de Basket-Ball y Volley-Ball de Chile

Por orden del señor presidente, se cita a sesión a esta dirigente para mañana a las 7 P. M., en el local de la Confederación Deportiva de Chile, Huérfanos 874. La tabla fijada contiene los siguientes puntos principales: Correspondencia internacional, campeonato suramericano de basket-ball, campeonato de Chile, personalidad jurídica, finanzas y varios otros asuntos importantes.

Se recomienda la asistencia y puntualidad en la hora.

CUERPO DE EXPLORADORES PILOTO PARDO.—El Domingo último verificó este cuerpo la exploración que tenía anunciada al cerro El Abanico, situado en los primeros contrafuertes de la Cordillera, y cuya altura máxima es de 2,400 metros.

La partida desde la secretaría fué a las 3 A. M. y se llegó a la parte final a la 1 P. M., sin ninguna novedad.

A las 3 P. M. se emprendió el regreso, para arribar a la ciudad a las 8 P. M.

Hoy habrá junta general a la hora y local de costumbre.

CITACIONES

Vista Hermosa F. C.—Junta general extraordinaria para hoy, a las 8 1|2 P. M., en Avenida Chile 477.

Boca Juniors F. C. Adultos e Infantiles.—Junta general para hoy a las 7 1|2 P. M., en Ñuble 63.

Pablo Imbert F. C.—Junta general para el Jueves, a las 7 P. M., en "El Diario Ilustrado".

Los Loros F. C.—Junta general para mañana, a las 9 P. M., en el local de costumbre.

Maestranza Atlético F. C.—Junta general para hoy a las 6 P. M., en el local de costumbre.

Germinar F. C.— Junta general para hoy a las 8 1|2 P. M., en el local de costumbre

1o de Mayo Juvenil e Infantil.—Junta general para hoy, a las 8 1|2 P. M., en Coquimbo 1019.

Unión Argentina F. C.—Junta general para hoy a las 8.30 P. M., en Matucana 778.

Eleuterio Ramírez F. C.— Junta general para hoy, a las 8 P. M., en el local de costumbre.

Deportivo Bremen F. C.— Junta general para hoy a las 8.30 P. M., en Victoria 521.

Piedrabuena F. .— Junta general para hoy, a las 8 P. M., en Mapocho N.o 2440.

Santos Dumont F. C.— Junta general para hoy, a las 8 1|2 P. M., en San Cristóbal N.o 411. Tabla: elección de directorio.

Rafael Franco F. C.— Junta general para hoy, a las 7 P. M., en San Ignacio 1525.

Huemul F. C. — Junta general para hoy, a las 8 1|2 P. M., en Huemul 1027.

La Federación Chilena reitera una nota de la Asociación

El Directorio de la Federación de Football de Chile acordó por unanimidad en su última sesión reiterar a la Asociación de Football de Chile la nota que le envió con fecha 28 de Setiembre último, por la cual solicita una respuesta sobre las bases de fusión del football chileno, que aceptó el instituto que preside el señor Cariola.

La Federación al Sur

Entre los dirigentes de la Federación se estudia la manera de financiar una jira hasta Punta Arenas del cuadro internacional de esta dirigente.

Como saben nuestros lectores, el elenco de la Federación llegó en Mayo último hasta Tacna para hacer demostraciones prácticas de los nuevos sistemas de juego en las ciudades del Norte.

Siguiendo este programa aprovechará los meses de vacaciones para completar su jira al Sur.

En esta forma se cumplirán los anhelos del Primer Congreso Footballístico en el sentido de afianzar la unidad del football chileno de Tacna a Magallanes.

Federación de Football de Chile

El Directorio se reunirá hoy a las 9.30 P. M., en el local de la secretaría, Merced 864.

En la orden del día se resolverán, entre otros, los siguientes puntos:

Moción argentina presentada a la Confederación Suramericana, en el sentido de jugar partidas y revanchas por la Copa América, cuando el número de países concursantes no alcance a cuatro; fechas para los lances entre Santiago Unido contra Talcahuano y Talca por los trofeos Rafael Torreblanca y Piloto Pardo; solicitudes de afiliación; correspondencia internacional; el football en el Centenario de Chiloé; aplazamiento de la fecha en que deberá iniciarse el campeonato suramericano, etc.

TIRO AL BLANCO

LA ASOCIACION PROVINCIAL QUEDARA ORGANIZADA EL DOMINGO

EL CLUB NACIONAL DE SANTIAGO PREPARA UN GRAN CERTAMEN

Por acuerdo del Directorio provisional de la Federación de Tiro al Blanco de Chile y de la Dirección de Tiro y Deportes del Ejército, el Domingo próximo se efectuará una asamblea de todos los delegados de los Clubs de Tiro al Blanco de la provincia de Santiago, con el objeto de fundar la Asociación Provincial de Tiro.

Con este motivo el Club Nacional de Tiro llevará a efecto el gran certamen provincial con el objeto de seleccionar a los aficionados que defenderán a la provincia en la gran Olimpiada Nacional que se llevará a efecto en conmemoración del Centenario de Chiloé.

Todos los clubs de la provincia deberán enviar sus inscripciones al Club Nacional de Tiro al Blanco

ATLETISMO

EL TORNEO DEL PROXIMO DOMINGO EN EL ESTADIO DE LOS LEONES

ESTA A CARGO DE LOS CLUBS GREEN CROSS Y ROYAL

Una reunión atlética del más alto interés será la que se efectuará el próximo Domingo en el Estadio de Los Leones. A cargo de este torneo están los clubs Green Cros y Royal, los que están empeñados en una ardua labor para que esta reunión atlética resulte del mayor interés.

La Asociación Atlética de Santiago, que ha desarrollado una activa labor, dando cumplimiento a todos los programas elaborados para la temporada que toca a su fin, desea que este torneo sea un claro exponente de los progresos alcanzados en el atletismo, y así lo han comprendido los participantes del Domingo, que irán a la lucha en el máximo de su entrenamiento. De este modo veremos pruebas reñidas como los 400 metros planos, el salto largo, la garrocha y el cross country, que llamarán la atención de los aficionados por cuanto actuarán los mejores corredores de fondo de la capital, como Plaza, Péreb, Carlos Astorga, Madrid, Gómez Romero, Flores, Díaz, Arce, Baeza Núñez y otros.

Los 5 mil metros por el campeonato de Santiago, el salto triple, los 400 metros vallas y la posta 10 x 10 completarán el novedoso programa del Domingo próximo.

CLUB ATLETICO UNIVERSITARIO.—El Directorio de este Club está citado a sesión para hoy, a las 9 P. M., en el local de costumbre.

CENTRO SPORTIVO ATLANTIDA.—Este Centro se hará representar el próximo Domingo en el torneo atlético que organizan los Clubs Green Cross y Royal, auspiciado por la Asociación Atlética de Santiago, en el estadio de Los Leones, por los siguientes atletas:

400 metros vallas: Armando Venegas, Mariano Valiente, Agustín Forreggio.

Salto largo: Juan Valiente, Agustín Daveggio.

400 metros planos: Jorge Pinto, Enrique Zamorano.

Lanzamiento dardo: Marcos Cabezas.

5,000 metros planos: Pedro Pérez, Gregorio 2.o Arce, Delfín Muñoz.

10,000 metros, cross-country: Pedro Pérez, Carlos Astorga, Gregorio 2.o Arce.

Cita a junta general para hoy, a las 9 P. M., en Maestranza 1331. los vencedores de la carrera a Maipú. Se les repartirá los premios.

Centro Deportivo El Tani.—Junta general para hoy, a las 8 1|2 P. M., en el local de costumbre.

Forlivesi F. C.— Junta general para hoy, a las 7 P. M., en Recoleta esquina San Cristóbal.

Badminton F. C.—Directorio para hoy, a las 9 P. M., en San Antonio 359.

Orompello F. C.—Directorio para hoy, a las 8.30 P. M., en el local de costumbre.

Bogotá F. C.—Junta general para hoy, a las 9 P. M. en Rogelio Ugarte 1618.

BOX

Los encuentros por el campeonato Cooperativa Vitaliacia se inician el Sábado en el Hippodrome

EL PROGRAMA COMPLETO

Como es del conocimiento público, el Sábado próximo en el ring del Hippodrome Circo se anunciarán los encuentros por el Campeonato Cooperativa Vitalicia, torneo que ha reunido a los más altos exponentes del peso pluma.

El primer encuentro de este campeonato está a cargo de

Germán Zamora de Quillota y Manuel Celis de Santiago.— 12 rounds

profesionales de la nueva generación que con sus espléndidas performances en su vida de profesional se han dado a conocer como elementos de valor y como serios rivales para los hombres de su categoría.

Zamora que arribó ayer a Santiago, proseguirá su entrenamiento desde hoy en el Gimnasio de "Los Tiempos". Celis continúa trabajando en el "Aliro González".

David Hevia y Domingo Sánchez 10 rounds

Por la segunda categoría de esta misma competencia, pelearán los profesionales más arriba nombrados. Ambos púgiles son bastante conocidos y sin temor a dudas, harán una presentación del agrado de la concurrencia.

Mario Valdés y Juan Allevi

Son los encargados del primer número de la noche en competencia por la tercera categoría.

Importante citación

Cítase para hoy a las 11.30 A. M. en la Federación de Box, a los profesionales David Hevia, Domingo Sánchez, Mario Valdés y Juan Allevi.

"LA NACION", EL HOGAR DE LOS BOXEADORES

Ofrecemos a nuestros lectores una interesante fotografía, en la que aparecen un grupo de boxeadores, que casi a diario se reunen en nuestra redacción.

En las tardes vemos interrumpidas nuestras tareas periodísticas con la visita de los pugilistas que han tomado "La Nación" por su casa.

En las reuniones diarias, charlan y comentan su vida de pugilistas, saturando estas amenas charlas con sus acostumbrados "pelambres", siendo las víctimas sus colegas de trabajo.

En la presente fotografía aparecen Manuel Sánchez, rodeado de Guzmán, Juan Rojas, Germán Zamora, Augusto Mery, Filiberto Mery, uno de nuestros redactores, los que fijan la vista en el popular ex-campeón, que les cuenta algunas anécdotas de su histórica vida de ring.

Sánchez no es peleador... de manera que se puede fácilmente creer que les cuenta a los niños sus aventuras, o un chiste malo de los que acostumbra.

LOS ENCUENTROS DEL VIERNES EN LA FEDERACION DE BOX DE CHILE

SE REALIZA LA 13.a RUEDA DE SELECCION CON UN VARIADO E INTERESANTE PROGRAMA.—UNA ADVERTENCIA DE IMPORTANCIA AL PUBLICO

El próximo Viernes, se realizará en el Gimnasio de la Federación de Box de Chile, calle de Serrano 29, los encuentros correspondientes a la 13 rueda de la selección nacional al certamen internacional que esta vez ha correspondido su realización en la capital del Uruguay

El programa es variado e interesnate y en él figuran encuentros que resultaran del mayor agrado de la concurrencia que con todo interés siguen los detalles de esta interesante selección.

Como de costumbre todos los aficionados van a la prueba después de haberse sometido a un científico entrenamiento que les permitirá desempeñarse en forma correcta.

El programa definitivo del Viernes es el siguiente: peso mosca: Luis Guajardo con Humberto Cordero, Luis Zúñiga con Juan Fuentes. Desempate: Luis Pinto con Segundo Araya; Carlos Rojas con Bernardo Marchant.

Peso gallo: Alfredo Salas con Acricio Ramírez. Desempate: Juan Zúñiga con José Arratia; Pedro Molina con Manuel Jofré.

Peso pluma: Juan Muñoz con Pedro Rojas; Enrique Aro con Manuel Travesani, desempate.

Peso liviano: Teófilo Sedan con Oscar Mery; Germán Meza con Oscar Herrera. Reserva, Humberto Olguín.

Peso medio liviano: Osvaldo Vera con Ernesto Figueroa.

Peso pesado: Jovino Droguett con Oscar Maturana. Reserva, Luis H. Díaz.

UNA ADVERTENCIA AL PUBLICO

La Federación de Box de Chile en resguardo de los intereses, tanto del público como de los aficionados castigará enérgicamente a los amateurs que sin motivo justificado no cumplan con sus compromisos.

KID CHAROL SE PRESENTARA MAÑANA EN "LOS TIEMPOS BOXING CLUB"

JUAN ROJAS Y LORENZO COLL HARAN EL MATCH DE FONDO.—FERNANDO AVILA Y EDMUNDO CALLEJAS, ALBERTO ALONSO Y CARLOS TAPIA ACTUARAN EN LOS PRELIMINARES.—MANUEL SANCHEZ SE PRESENTARA CON UN ALUMNO

Reina un enorme interés por presenciar los encuentros anunciados para mañana en el Gimnasio de "Los Tiempos" F. C., San Francisco 1120, esquina de Avenida Matta, las que serán dedicadas en honor del campeó de Cuba, Kid Charol.

Esta velada está llamada a obtener un franco éxito por la calidad de los aficionados que actuarán, entre los que figuran destacados elementos de este Centros y otros de la capital.

EL MATCH DE FONDO

Como hemos informado a nuestros lectores el match de fondo será a cinco rounds entre el campeón suramericano de aficionado en el peso mosca, Juan Rojas y Lorenzo Coll, campeón de peso gallo de la Federación Amateurs de Box.

Las condiciones de Juan Rojas, son reconocidas de nuestro público que siempre ha sabido apreciar las buenas condiciones boxeriles de nuestro campeón.

Actualmente se encuentran en estado de sobresaliente preparación, como lo demostró en su última pelea contra Luis Arévalo, a quien venció en buena forma, la noche de la inauguración del local de la Federación de Box de Chile.

Coll cuenta con una prolongada campaña en los centros de box de Santiago, y desde el año pasado que resultó vencedor en el peso gallo de la Amateurs, esta conceptuado como uno de los buenos elementos en esta categoría.

El match será reñido, y en él pondrán los rivales sus mejores energías en pro de la victoria.

LA PRESENTACION DE CHAROL

Uno de los mejores números del programa será, sin duda, el match presentación a tres rounds que hará el campeón cubano Kid Charol, en cuyo honor se ofrecerá esta velada.

Trabajará con uno de sus sparring parnert, Carlos Soto, con quien el negro pone en evidencia sus mejores recursos, los que demostró en forma clara en su reciente pelea con el chileno Contreras.

Lorenzo Coll, que en la velada de mañana enfrentará a Juan Rojas en el match de fondo

OTROS MATCHS DE INTERES

Dos encuentros de los que figuran en los preliminares son de tanto interés como el match de fondo:

Fernando Avila y Edmundo Callejas, que figuran como los más sobresalientes elementos de la Asociación Provincial, serán los encargados de uno de estos encuentros.

Estos muchachos no necesitamos hacer cometarios de su actuación, basta sólo decir que seguramente uno de ellos será el que llegue a la final del campeonato de Chile en esta categoría. Otro match de importancia es el de Alberto Alonso con Carlos Tapia.

Alonso venció hace algunos días a Lindor Gálvez, en forma reñida, demostrando después de obtener el triunfo meritorio, una escuela admirable, y más que todo una agresividad asombrosa.

Carlos Tapia, ha vencido una vez a Alonso, por lo que el match resulta de mayor interés.

Cada uno de estos matchs será a cinco round.

Completarán el programa dos preliminares escogidos entre elementos del Centro Los Sports y "Los Tiempos", Medidores y otros.

LA PRESENTACION DE MANUEL SANCHEZ

Un número de atracción será también la presentación que hará Manuel Sánchez, el querido ex-campeón de Suramérica de profesionales.

Sánchez había ofrecido su concurso a los organizadores de esta velada, y aún cuando en la actualidad se encuentra de duelo, ayer envió una carta al Presidente de "Los Tiempos", en la que la manifiesta que a pesar de todo, él cumplirá su compromiso contraído, como una deferencia a los asistentes a la velada en referencia.

Sánchez trabajará con uno de sus alumnos de la Gedarmería de la Penitenciaría.

REPARTICION DE PREMIOS

En esta velada se hará entrega de diplomas y medalas de plata a los aficionados, Manuel Toledo, Juan Saavedra, Humberto Valdés y Luis Navarrete, que actuaron en la velada que se realizó en la Penitenciaría hace más o menos dos meses y que se pudieron entregar el mismo día con motivo de la lluvia que obligó a suspender la velada.

Se nos encarga citar para la fiesta de la mañana a los aficionados nombrados.

LOS GRANDES ENCUENTROS DEL VIERNES POR LOS CAMPEONATOS DE LA ASOCIACION PROVINCIAL

UN VARIADO E INTERESANTE PROGRAMA SERVIRA DE BASE A LA REUNION

En el amplio gimnasio que el Rodolfo Jaramillo B. C. posee en la Estación Central de los Ferrocarriles del Estado se efectuará el Viernes próximo un magnífico festival pugilístico con motivo de la realización de los encuentros correspnodientes a la 11.a de su competencia interna.

El programa confeccionado es uno de los más importantes de cuantos se hayan realizado, y en él toman parte aficionados que gozan de un merecido prestigio por su brillante campaña. Basta sólo recordar que todos estos elementos son amateurs vencedores de la primera serie para darnos cuenta más o menos cabal de la importancia del programa. La participación de Antonio Ventura, el futuro campeón peso mosca. La participación de Antonio Ventura, el crack ferroviario, harán encuentros plenos de las alternativas más interesantes por el peso liviano, Enrique Pacheco, y Efraín Canales por el peso medio liviano considerados como los ases de esta categoría serán bien recibidas por los innumerables aficionados que no pierden detalles de esta grandiosa competencia donde milita la verdadera fuerza de nuestro boxeo amateurs.

El programa completo es el siguiente:

Peso mínimo: Juan López, del Tallmann, con Carlos Valdés, del Juan Arévalo; José Recabarren, del V. Salazar, con Roberto Duque, del Santa María; Juan Lincoln, del Rafael del Canto, con Manuel Ramírez, del J. Arévalo.

Peso mosca: Pedro Verdejo, del R. Jaramillo, con Jacobo Riffo, de R. del Canto; Juan Pizarro, del V. Salazar, con Carlos Ibarra, del R. Recoleta; Antonio Ventura, del B. Tallmann, con Luis Pacheco, del E. Madrid.

Peso gallo: Alfredo Aravena, de Los Sports, con Ricardo Iturria, del B. Tallmann; Manuel Gutiérrez, del Angel Leiva, con Orlando Mella, de Los Tiempos.

Peso pluma: Manuel Valdés, del J .Contreras, con Osvaldo Urrutia, del R. Jaramillo.

Peso liviano: Luis Moreno, del V. Salazar, con Raúl Santiago, del B. Tallmann; Jorge Araya, del R. Jaramillo, con Víctor Núñez, del Cóndor; José Miranda, del Cóndor, con Lorenzo Caballero, del R. Jaramillo; Luis Santana, del P. Muñoz con Oscar Aguilera, del V. Salazar.

Reserva: Juan Bahamondes.

Peso medio liviano: Enrique Pacheco, del V. Salazar, con Efraín Canales, del R. Jaramillo.

Las papeletas médicas deben retirarse a la mayor brevedad de Alonso Ovalle 1335 donde diariamente serán atendidos por el señor Raúl Correa.

CENTRO BOXERIL "LOS SPORTS".— Las veladas del Sábado y Domingo próximos.—En la velada del Sábado tomarán parte valiosos elementos de los Centros Rodolfo Núñez, Rafael del Canto, Germán Contreras y Vicente Salazar.

El día indicado hará su reentré el excelente peso mosca, Angel Geria, que por enfermedad se vió alejado por algún tiempo del ring. Está sometido a un riguroso entrenamiento y su estado es sobresaliente. Su adversario será Galdámes, del Salazar.

—El Domingo, en la noche, se llevará a cabo otra velada con participación de algunos de los centros nombrados y del Canillita, formado por los clarines de la prensa local, que cuenta con algunos elementos de valía.

GIMNASIO ALIRO GONZALEZ, DE LA SOCIEDAD MANUEL MONTT.—Cítase para hoy, a las 9 1|2, a los miembros del Directorio y peleadores de esta institución. Se encarece la asistencia por haber asuntos de suma importancia que tratar.

PROVIDENCIA B. C.—Hoy, a las 9 1|2 P. M., en su cómodo local Santa Isabel 404, este Centro llevará a efecto una interesante velada boxeril, tomando parte elementos del P. Muñoz y V. Zalazar. El programa es el siguiente:

Batle Royal: Eduardo Riveros con Francisco Garrido.

Vicente Romero con P. Pablo Garrido.

Luis A. Soto con Luis Cruz.

Armando Vicencio con Juan Alvarez.

GUMUCIO PEDRO MARTINEZ HNOS. B. C.—Esta prestigiosa institución dará próximamente una gran velada en honor del socio honorario, señor don Jorge Oscul, en la que toman parte reconocidos aficionados de la capital.

—Cítase a sesión para hoy, a las 7 P. M.

Compre un Pajizo a Capellaro
RECLAME $ 10.80 c|u. - ESTADO 230

Señora: Conserve su Juventud y Lozanía

Es un hecho comprobado que las mujeres envejecen mucho más temprano que los hombres. Esto da lugar a mucha infelicidad; con perdón sea dicho, a veces hasta a descalabros en la vida doméstica.

Generalmente la culpa es de la mujer. Es una tendencia natural de la mujer casada el *descuidarse de su salud*. La idea moderna es muy al contrario de esto; es de que toda mujer tiene el *deber* de conservar su juventud y lozanía por el más largo tiempo posible. Se lo debe a su esposo, a sus hijos, a si misma, a la sociedad.

Señora, tome Hierro Nuxado por una temporada cada vez que sienta disminuir sus fuerzas, su atractivo, los buenos colores de la salud Hierro Nuxado le traerá nueva vida al organismo entero. Enriquece la sangre, tonifica los nervios, restaura vigor y vivacidad. En los Estados Unidos donde hoy reina suprema la mujer Hierro Nuxado es el reconstituyente favorito de millares de señoras. Póngalo a prueba. Todas las buenas farmacias lo venden.

CHAMPU MANZANILLA
"MANZANOL"
(M. C. R.)
EL MAS PREFERIDO
CUIDESE DE LAS IMITACIONES

FORD
seis meses de uso, perfecto estado, vendo barato por ausentarme de Chile
CIENFUEGOS N.o 11

Vacuna "Lignieres"

CONTRA CARBUNCLO BACTERIDIANO (PICADA, SANGRE, MANCHA)

Premiadas en Francia, Bélgica é Italia, Patentadas y Controladas por los Gobiernos de Argentina, Uruguay y Brasil RECOMENDADAS Y CONTROLADAS POR EL SERVICIO DE VETERINARIA NACIONAL DE CHILE.

MAS DE 500,000 DOSIS

vendidas en Chile, constituyen para el hacendado la mejor garantía. UNA SOLA INYECCION, UN AÑO DE INMUNIDAD, UN AÑO DE DURACION EN LOS TUBOS.

Usar vacunas Lignières, no es experimentar sino aprovechar la experiencia de 25 años.

Hay más de cien certificados de Veterinarios, Agrónomos y Hacendados, que las han usado y adoptado en nuestro país.

Representante exclusivo:

Dr. L. SCHMIDT HERMAN
MONJITAS 780 — SANTIAGO — CASILLA .432

IMPORTANTE — El dinero que se invierte en estas vacunas, no es sólo un seguro de vida a bajo precio para sus animales, sino que sirve para estimular a un Establecimiento Técnico enteramente CHILENO, cuyo desenvolvimiento y progreso es de beneficio para todos los hacendados del país.

LA YANKEE
de PAU Hnos.

Fábrica de tubos de cemento y ladrillos de composición: Chacabuco N.o 59.— Tel. 425, Estación.— Casilla N.o 12002.— Depósito y oficina: Morandé N.o 792, esquina San Pablo
Teléfono 2167, Central.

Ha rebajado toda su existencia de materiales, como: Tubos de cemento para alcantarillado, para puentes, pasadas de aguas. Baldosas de infinidad de colores y clase, encontrará usted a precios nunca visto. Antes de comprar, visite nuestra Fábrica.

Lad. de vereda a $ 20 el ciento, varios dibujos.

Lad. 2 colores a $ 30 el ciento, varios dibujos y colores.

Tubos desde 0.25 cm. hasta 1 m. de diámetro tendrán un 10 % de descuento.

Ejecutamos todas clases de trabajos de embaldosado a precios muy conveniente. Trabajo garantido por la casa.

11—N.

SE SOLICITA CASA AMOBLADA

Se desea arrendar en Santiago o sus suburbios, casa amueblada, que sea propia para Legación.

Informar:

CASILLA 1327. — SANTIAGO

11—N.

Torneos, Recortes, :: :: Calados y Tallados

A LOS PRECIOS MAS BAJOS Y FABRICACION ESMERADA OFRECE LA

TORNERIA "EL CONDOR"

CONDOR 1380, ESQUINA HUEMUL

FIN DE

ESTADO SITIO

DESDE HOY 11 de Noviembre está abierto el BOSTON BAR a la disposición de mi distinguida clientela, donde encontrará la rica cerveza muy helada y más barata que en toda parte, servida por su propio dueño

MANUEL ROMAN

OCASION

Véndese o permútase por propieda central, magnífica quinta de 8,000 metros cuadrados en Avenida Salvador. Tratar:

Morandé 450, oficina 4

SE COMPRA

Y SE ARREGLA CUALQUIER DENTADURA POSTIZA

USADA O QUEBRADA

Compostura en el mismo día. Cómprase también dentaduras viejas o quebradas, pagando hasta 10 pesos por diente y mucho más.

PAGO EL MEJOR PRECIO

TALLER: ROSAS N.o 1189

Camiones "Indiana"

Vendo dos de 3 y 4 toneladas, perfectas condiciones, especiales acarreo carga o góndola.

H. GALLEGOS

CASILLA 1594—TELEF. 3563.— BANDERA 682

Profesionales

SE NECESITAN PARA LAS OFICINAS SALITRERAS DE ANTOFAGASTA los siguientes profesionales: 20 mecánicos para locomotoras; 10 mecánicos de banco; 10 mecánicos para cañerías; 20 herreros para pampa; 10 torneros; 10 carpinteros; 5 gasfiter; 1 modelista fino y 10 fundidores.

Los gastos de transporte y viaje corren por cuenta de la Asociación de Productores de Salitre de Chile, lo que es una garantía para el obrero y se envían al Norte después de haberlos examinado e inscritos en la Oficina de Inscripción, situada en calle PICARTE N.o 150. Buenos jornales y contratos.

LOS TRIBUNALES DE LA VIVIENDA A LOS PROPIETARIOS

Los Presidentes de Tribunales de la Vivienda que suscriben, ponen en conocimiento de los propietarios de habitaciones de renta mensual inferior a $ 250.00, que no hubieren hecho la declaración exigida por el artículo 15 de la Ley de Alquileres y 37 de su Reglamento, dentro del curso del presente mes, que deberán pagar una multa ascendente a la mitad del canon mensual, a beneficio del Consejo Superior de Bienestar Social, con arreglo al artículo 17 de la ley citada.

Los Tribunales tienen a disposición de los propietarios y para proporcionarlos sin cargo alguno, los formularios adecuados a la declaración que deben prestar. — O. Sainte Marie P. — O. Schmidt. — E. Servoin del Campo. — Francisco Lobos. — A. Cordero B. — L. Kulczewski. — Eduardo Barriga. — A. Ruiz F. — F. de la Cruz. — V. Piedrabuena. — A. Leighton. — Hernán Pinto. — M. Zañartu.

14—N.

Camión Ford

Especial para reparto de mercaderías o leche

Motor garantido, se vende de ocasión.

Tratar y verlo:

SAN IGNACIO 834

COMPRE SUS MEDIAS DIRECTAMENTE en la FABRICA. ECONOMIZARA DINERO.

Sto. DOMINGO 1031

Con sólo $ 9,500

Puede tener una ganancia limpia diaria de 40 pesos, comprando una magnífica

Góndola "FORD"

en la única casa que las vende a este precio, bien construidas

EJERCITO 724

30—N.

CONTADOR

PARA IMPORTANTE BODEGA DE VINOS AL POR MAYOR EN EL SUR, SE NECESITA

Debe ser persona de 30 años en adelante, seria, formal y honorable. Para mayores datos dirigirse:

Hotel Español, Merced esquina de San Antonio

EL MIERCOLES 11, A LAS 10 A. M.

11—N.

GRAN REMEDIO UNIVERSAL Y DESINFECTANTE, NITRO OZONA, DE LOWE Y WEISSFLOG

El único comprobado por medio de la radiografía, como radical curador de la tuberculosis. (Tisis). Pruebas a la vista. Afamado desde 1887, en que salvó a numerosas personas del terrible cólera morbus. Seguro en enfermedades del hígado, de los riñones, del estómago, etc.; en pulmonía, bronquitis, asma, etc.; en diabetis, reumatismo, epilepsia, hidropesía, anemia, catarro intestinal, desintería, apendicitis, peritonitis, almorranas, fístulas, etc. Las peste y fiebres en general son vencidas a las pocas horas con repetidos lavados intestinales y tomas. Parecido casi igual tratamiento para demás enfermedades.

"CATECISMO NITRO OZONA"

Consúltelo todo enfermo. Pídase a Sucesión Luis Lowe, Claras 149. Casilla 832. Santiago. Droguería Daube y Cía., y principales Boticas.

OCASION

Amoblados con mesa de centro, $ 89.

Amoblados estilos americano, valor $ 190, rebajados a $ 129.

Amoblados estilos nuevos, esmaltados en colores, valor $ 270, rebajados a $ 190.

Amoblado estilo inglés, valor $ 350, rebajados a $ 230. Cambuchos para ropa, costureros y toda clase de canastos, con grandes rebajas de precios. Gran Fábrica Inglesa de Muebles de Mimbre. Premiada en las Exposiciones de Buenos Aires y Santiago.

2—N.

SAN ISIDRO 261

GRANDIOSA LIQUIDACION DE SALDOS

en la casa Mac ROSTIE

Teléfono 37 - AHUMADA 274 - Casilla 834

ENTRE AGUSTINAS Y HUERFANOS-

En nuestra importante Sección Bonetería liquidaremos desde mañana Lunes todos los saldos en Medias, Guantes, Blusas, Lanas, etc.

MENCIONAMOS SOLO ALGUNOS ARTICULOS CON SUS SUGESTIVOS PRECIOS

UN IMPORTANTE SALDO

en medias negras de finísima seda natural, con pequeños defectos en el tejido. Valían $ 12.90; rebajadas, según el desperfecto, desde

$ 4.50

Un interesante saldo

en carpetas de brin de hilo, con lindos bordados de seda, tamaño 95x95. Valían $ 12.90; rebajadas ahora

$ 6.90 c.u.

UN SALDO

blusas en finísima popelina listada de seda, especiales para trajes sastre; artículo importado de alta fantasía. Valían $ 39.90; rebajadas a

$ 27.90 c.u.

UN SALDO

hormas de paja para niñitos y de sombreros blancos de gasa bordados, artículo importado que valía $ 35

Precio $ 19.90

UN SALDO

MEDIAS en finísima seda natural, doblemente reforzadas. Las que vendíamos a $ 12.90, rebajadas al ínfimo precio, el par, de

$ 6.50

UN SALDO

MEDIAS de seda, en perfecto estado, gran variedad de coloridos de gran moda, artículo muy durable. Valían $ 8.50; ahora, el par, a

$ 4.80

UN SALDO

MEDIAS francesas, de puro hilo, de muy bonitas transparencias, duración garantida. Valían $ 8.90; ahora, el par, a

$ 4.90

LAS NOVEDADES INGLESAS

AHUMADA 274 - Entre Agustinas y Huérfanós - AHUMADA 274

NOTA. — Para atender mejor a nuestra clien tela, abriremos durante todo el día Sábado.

SE ARRIENDA

local especial para pastelería, a la entrada del gran Teatro Independencia, próximo a inaugurarse. Tratar:

SAN DIEGO 2015

11—N.

RETOBOS

ESPECIALES PARA ENFARDAR QUILLAY, OFRECE:

José Muggli, Santiago

Casilla 345 — Exposición 250

Surcidos Invisibles

Notable zurcidor japonés, especialista único, especialidad en viraduras. Transformaciones con perfectas.

TELEFONO 667

SAN DIEGO 228

15—N.

LLEGARON VIGAS y VIGUETAS

ALAMO mach. ½x4½, PILASTRAS, GUARDAPOLVOS y CORTINAS

Barraca y Fábrica — — "LA REPUBLICA"

BASAS de PIEDRA en todas sus medidas, LINGUE muy seco

DOMEYKO N.º 2354
TELEFONO N.º 182 (PARQUE)

PAPELES PINTADOS

DE ULTIMA MODA EN LINDOS DIBUJOS Y COLORES

GRANDIOSO SURTIDO DE PAPELES BARATOS, DESDE $ 0.60 CENTAVOS ROLLO.— ANTES DE COMPRAR, IMPONGASE DEL GRAN SURTIDO

MARCOS PIMSTEIN, HUERFANOS 1057.

FABRICA DE ESPEJOS Y MARCOS: COMPAÑIA 2015, FRENTE PLAZA BRASIL. TEL.

Caballero

muy activo y honorable, responsabilidad 500,000 pesos, muy competente en el comercio en general y seguros, contabilidades, reclamo comercial. Solicita puesto de importancia, representaciones, comisiones, cobranzas de importancia, administraciones o jefe de sección.

CASILLA N.º 4617
Correo 2

12—N.

¡GRAN OCASION

Vendo o permuto buena propiedad de renta central, en Chacabuco N.o 70 al 80, la propiedad se compone de diez alma y dos pasajes con 70 casitas de una pieza y con frente a la Av. Matucana, mide 40 x 90 metros; produce, mal arrendada, el pagadero con sólo 40 mil pesos al contado, saldo largo plazo y intereses. Valor total, 360 mil pesos.

Tratar con su dueño:

SANTA ROSA N.o 1177.— TELEFONO 193, MATADE

Asignaciones de pesos para las carreras del próximo Domingo en ambos hipódromos

CLUB HIPICO

I.—Premio Steeplechase de Primavera.—4,400 metros m-m.—Para caballos de cuatro años y más que hayan corrido en saltos.—Handicap.—Inscripción: $ 40.—Premio: 4,000 pesos al 1.o

Pillullo	76	Smart	64
Lonine	74	Cabro	60
Bromuro	68	Joselito	59
Pircun	68	Saddie	56

II.— Premio ORGULLOSO.—1,400 metros.—De Remate.— Para caballos nacidos en Chile que se rematen por $ 6,000.— Peso: 56 kilos.— Descargo de 2 kilos por cada 1,000 pesos menos en el avalúo.—Recargo de 3 kilos a los ganadores desde el 15 de Agosto de 1925.— Inscripción: $ 35.—Premio: $ 3,500 al 1.o

Jilguero	59	Peña Blanca	53
Canción	57	Palinco	52
Zan	57	Penrod	52
Eudon	56	Torreón	52
Harding	56	Madagascar	51
Keysol	56	Grenoble	50
Shackleton	55	Marly	50
Zizañero	55	Carbonero	48
Predilecta	54	Isócrates	48
Brocatelle	53	Mozo Diablo	48
Náutico	53		

III.—Premio ORAN.— 1,400 metros.— Para 3 años no ganadores, nacidos en Chile.— Peso: 56 kilos.—Inscripción: $ 40.—Premio: 4,000 pesos al 1.o

	Kilos		
Albano	56	Divorciada	54
El Once	56	Iguana	54
Facchino	56	Itala	54
Hay que ver	56	Mi Nena	54
Por si acaso	56	Popea	54
Splicissimus	56	Zita	54

Premio ORO.— 1,400 metros.—Para 3 años no ganadores nacidos en Chile.—Peso: 56 kilos.—Inscripción: $ 40.—Premios: $ 4,000 al 1.o

Casual	56	Olvidado	56
El Quince	56	Protocolo	56
Filisteo	56	Chichita	54
Inmortal	56	Otra vez	54
Kandahar	56	Décima 8.a	54
Matasiete	56		

Premio LUIS ALDUNATE.—(Clásico).—1,800 metros. Para 3 años y más, que no hayan ganado más de $ 50,000. Peso: 3 años, 50 kilos; 4 años y más, 57 kilos. Recargo de 2 kilos por cada premio clásico o reglamentario ganado desde el 15 de Agosto de 1925. Este recargo no excederá de 6 kilos. Inscripción: $ 50. Ratificación: $ 50, el Lunes antes de la carrera. Premio: $ 10,000 al 1.o.

G. Bonetón	59	Iradier	57
Indian Boy	59	Kelso	57
Sigma	59	Madrigal	50
Digno II.	57	Notoria	48

Premio ONCON. — 1,100 metros.— Para ganadores en el Club Hípico y que no hayan ganado más de 20 mil pesos. Handicap. El top weight no excederá de 62 kilos. Inscripción: $ 35. Premio: $ 3,500 al 1.o.

Lontué	58	Alárida	51
Azpeitía	57	Mala Nueva	50
Alderney	56	Foch	49
Levantino	55	Palestro	47
Mistigris	55	Artagnan	47
Young Prin.	54	Ganadero	46
Beau Nach	53	Foguista	45
Descartado	52	Guira	44
Tumbe	52	D. Cuarta	42

Premio OVIEDO.— 1,100 metros.— Para ganadores en el Club Hípico y que no hayan ganado más de 20 mil pesos.— Handicap.— El top-weight no excederá de 62 kilos. — Inscripción: $ 35. — Premios: 3,600 pesos al 1.o

Alnero	58	Almanzor	50
Dulce	57	D. Séptima	50
Torreón	56	Querella	46
Imperia	55	Latoso	46
Zapatilla	53	Alpujarra	43
Mochuelo	53	Peloponeso	42
Pontevedra	52	Yacaré	41
Bouquet	52	Majadera	40
Tronador	52	Regalada	40
La Vedette	51		

Premio OLD BOY. — 2,500 metros. — Para ganadores. — Handicap. — Inscripción: $ 50. — Premio: $ 5,000 al 1.o

Guau	59	P. Alto	51
Almodovar	58	Malharia	46
Jana	56	Juglar	43
Macaulay	56	Atorrante	40

HIPODROMO CHILE

Premio VIÑITA. — 900 metros.

Le Bouquet	56	Galeno	53
Fuflingue	56	Istria	53
Bandmaster	55	Achao	52
Limasol	55	Brial	52
Milonguita	54	Cocodette	52
Revilla	54	República	52
Ugombo	54	Nenita	51
Vigésima II.	54	Almirita	48
Bellísima	53	Petite Margot	47
Chuiquito	53	Vigésima I	47

Premio VAGO.— 1,200 metros

Yacaré	58	Habilosa	48
Flintot	57	Zizañero	47
Palinco	54	Carraca	46
Buena Seña	54	Marcola	45
Crimora	53	Anitra	42
Por Merced	52	Yum-Yum	42
Fronteriza	51	El Buin	40
Ilusa	50	Xois	40
Florito	48		

Premio VILU.— 1,200 metros

Pelendón	58	Grenoble	50
Elkington	58	Lise Fleuron	49
Zona Seca	55	Banderolo	49
Louquet	55	Latoso	48
Full	53	Dado	48
Trotzky	52	Meyerling	46
Querella	51	Discutido	45
Ravachol	50	Jettatura	44
Job	50		

Premio VALMONT.— 1.200 metros

Fácuo	61	Lanzafuego	50
Rimel	55	Kasaba	49
Allomby	54	Elita	48
Foch	54	La Triste	46
Hyrcanie	53	Ka-Na-Ka	45
Guira	52	Khiber	45
Lloy George	52	Corita	44
Coquetón	51	Pichardín	43
Ganadero	50	Latria	40

Premio VALOIS.— 1,900 metros.

Serenísima	60	Obsequio	47
Altachín	53	Signorino	43
Insecto	53	Intuición	40
Zadorija	52	Justiciero	40
Peña Blanca	51	Aquelarre	40
Fullero	48		

Premio VOLCAN.— 1,200 metros.

Pistacho	61	Janus	49
Náufrago	60	Glacé	48
Serenísima	55	Brocatelle	47
Matorral	54	Jilguero	46
Gral. Prim.	53	Shackleton	43
Vagual	50		

Premio VESTALE.— Para 4 años y más, no ganadores de más de una carrera.— Peso: 60 kilos.— Descargo de 1 kilo a los perdedores, por carrera perdida en el Hipódromo Chile.— Inscripción: $ 15.— Premio: $ 1,500 al 1.o.—Distancia: 900 metros

Dado	60	Vigo	56
Carraca	58	Ken	51
Crimora	58	Tiburoncito	51
P. Chose	58	Jacinto	47
Bombo	57	Alessandrina	44
Pisaverde	57	Idria	40

LICORES Y JARABES
DE LA FABRICA EUG.
DESPOUY
VENDE EL DEPOSITARIO
ALFREDO BLANCHARD
CALLE LA BOLSA 33

Se Vende

Dos PRENSAS FILTROS CUADRADOS MARCA "SHRIVER" de 36" alimentación costado, salida abierta, tipo "E", con treinta cámaras, plancha de flujo y armazón con armadura dos pulgadas de grueso.

Una PRENSA FILTRO CILINDRICO MARCA "KELLEY" de 4 pies de diámetro, largo 10 pies, superficie filtrante cuatrocientos (400) pies cuadrados, enchaquetado para vapor. Completa con tres juegos de paños filtrantes.

Dos BOMBAS PARA POZOS DE GRAN PROFUNDIDAD, diámetro 8-3|4", carrera del émbolo 24". completas con almacenes, varillas (sopapos) de acero (1,500 pies) con coplas; parte [illegible] con engranajes, etc.

Todo completamente nuevo.

[illegible] ofertas y más datos:

DUPONT NITRATE COMPANY,
EDIF. SCHWAGER, 5.o PISO. — CASILLA 56-V.—
VALPARAISO

BOLSA DE COMERCIO

MOVIMIENTO

Tan escaso de actividad como el del día precedente fué el movimiento desarollado ayer en acciones y bonos durante las ruedas de ayer en el mercado de Valores.

Se transaron algunos lotes de interés en diversos papeles mineros, dos Bancos, dos papeles industriales y una Sociedad ganadera, cuyos lotes se detallan en los Boletines de las ruedas publicadas a continuación.

El valor de lo adjudicado en Bonos excedió a 294.500 nominales.

SUBIERON

BONOS: Caja 8-1 de 96 3|4 a 97.

BANCOS: Chile de 190 a 191; R. Valenzuela de 99 a 100.

INDUSTRIALES: Gas de 55 a 55 3|4.

MINERAS: Kumurana de 31 1|2 a 31 3|4; Kala Uyu de 40 a 40 1|4; Lebu Ord. de 4 5|8 a 5; Minera de 25 1|4 a 25 1|2; Patiño de 308 a 309.

BAJARON

BONOS: Caja 8 1|2 de 94 3|4 a 94 1|2 Hipot. 8-1, de 92 a 91 1|2.

BANCOS: Español de 94 a 93.

GANADERAS: Gente Grande de 71 a 70; Tierra del Fuego, de 169 a 168.

INDUSTRIALES: Malvoa de 9 a 8 3|4; Reta Arllana de 150 a 135.

MINERAS: Carolina de 12 1|2 a 12 1|4; Colquiri de 9 a 8 7|8; Cerro Grande de 5 1|4 a 55; Chacaltaya, de 32 1|2 a 32 1|4. Dichas de 38 1|4 a 37 1|2; Fortuna de 18 a 17 1|2; Gatico de 6 1|8 a 6; García Mendoza de 31 3|4 a 30 1|2; Huanuni, de 71 1|2 a 70; Kelluani de 16 a 15 3|4; Morococala de 58 1|2 a 58 1|4; Máfil de 25 1|2 a 24 1|2; Santo Cristo de 3 1|2 a 3; Tocopilla de 91 1|2 a 91 1|4.

OPERACIONES EFECTUADAS AYER

1.a RUEDA

8000 Caja 8-1, 97.
51000 Caja 8 1|2, 94 1|2.
2000 Hipot. 8-1, 91 3|4.
57 Gas, 55 1|2.
200 Elqui, 2 1|2.
200 Fortuna, 17 1|2.
1000 Minera, 25 1|4.
200 Elect. Ind. 42.
100 Banco Chile, 191.
100 Cem. Gd. Dic. 10, 53.
200 Kala Uyu, Dic. 10, 40.
100 Kala Uyu, Dic. 10, 40 1|4.
100 Kala Uyu, Dic. 10, 40 1|2.
300 Kala Uyu, Dic. 10, 40 1|2.
1400 Dichas, Dic. 10, 38.
100 Dichas, Dic. 26, 38.
600 Morococala, Dic. 10, 58 1|2.
500 Morococala, Dic. 10, 58 3|4.
100 Morococala, Dic. 10, 58 1|4.
200 Morococala, Dic. 10, 58.
200 Minerva, Dic. 10, 6 1|4.

2.a RUEDA

25000 Caja 8-1, 97.
174500 Caja 8 1|2, 94 1|2.
34000 Hipot. 8-1, 91 1|2.
500 Tocopilla, 91 1|4.
3 Gas, 55 1|2.
20 Gas, 55 3|4.
30 Banco Nacional, 90.
100 Fuegos, 168.
250 Malvoa, 8 3|4.
800 Chacaltaya, Nov. 26, 32 1|2.
3 Banco Chile, 190.
1000 Minerva, Dic. 10, 25 1|4.
200 Minera, Nov. 26, 25 1|4.
1500 Kumurana, Dic. 10, 31 3|4.
200 Lebu, Pref. Nov. 26, 8 1|4.
1000 Lebu Pref. Dic. 10, 8 1|2.
200 Lebu Ord. Dic. 10, 5.
500 Dichas, Dic. 10, 37 1|2.

PRECIOS DE COMPRADOR O VENDEDOR AL TERMINAR LAS RUEDAS

TITULOS	COMPRADOR Cantidad	COMPRADOR Precio	VENDEDOR Cantidad	VENDEDOR Precio
BONOS				
Caja 8-1	5000	97		
Caja 8 1|2	150000	94½		
Caja 7-1	20000	87	8000	89
Caja 6—1	1000	87		
Hipotecario 8-1			10000	91½
Hipotecario 7—1	2000	82		
Bonos Eléctricos	500	40		
Garantizador 8	10000	61	13000	63
BANCOS				
Chile	50			
Español			30	93
Hipotecario de Chile	234	600		
Nacional	77	90		
R. Valenzuela	500	100	13	99
MINERAS				
Aconcagua, Noviembre 29			500	9
Carolina, Noviembre 29			200	12¼
Caylloma al contado			200	3½
Colquiri al contado			400	9
Cerro grande Diciembre 10	100	53		
Chacaltaya, Diciembre 10			100	32½
Dichas, Diciembre 10	100	37¼	100	37½
Disputada, Diciembre 10	200	33½	100	34
Florida	200	17½	100	18
Gatico, Diciembre 10	100	6⅛		
Huanuni, Noviembre 26			100	70
Kumurana, Diciembre 10	100	40½	100	41
Kelluani al contado			100	15¾
Lebu ord, Diciembre 10	500	5		
Máfil, Diciembre 10	100	8½	300	8½
Mojil, Diciembre 10			200	25
Minera, Diciembre 10	500	25¼		
María Tranc, Diciembre 10	3000	1½		
Minera, Noviembre 26	200	6⅛		
Morococala, Diciembre 10	200	58	300	58⅛
N. Elqui, Diciembre 10	500	2½		
Oruro, Diciembre 10			100	24½
Patiño, Noviembre 29	100	309		
San Bartolo			30	3⅛
Salvador, Diciembre 10	500	3⅛		
Tocopilla, Diciembre 10	100	91½		
Yaco, Diciembre 10			1000	8
SALITRERAS				
Lautaro al portado			50	256
GANADERAS				
Gente Grande			100	70
Fuego			100	168
INDUSTRIALES				
Gas	16	55½	20	55¾
Electricidad ordinaria	600	10½		
Electricidad Ind	200	41		
Cemento Melón			200	43½
Vapores Preferidos			200	45
Papeles y Cartones Serie "A"			100	230
Tejido El Salto	10	99		
Baño de Tomé			100	50
Tattersall	100	80		
CIERRE A LAS 5 P. M.				
Cambio		39		39.20
Oro		192,50		193
Libras por oro		18.30		18.40
Renta Urbana trans.		135		
Caja 7—1 trans.		87		
Chacaltaya Diciembre 10		32½		
Salvador trans, Noviembre 26		4		
Dichas, Diciembre 10		37½		
Kala Uyu, Diciembre 10		40¼		
Morococala, Diciembre 10		58¼		
Minerva, Diciembre 10		6⅝		
Minera, Diciembre 10		75½		
Cerro Grande, Diciembre 10		55		
Máfil, Diciembre 10		24½		
Gatico		6		
Huanuni, Diciembre 10				70
Kumurana, Diciembre 10				31¾
Banco Español				92½

INFORMACIONES DE SOCIEDADES ANONIMAS

DIVIDENDOS, CITACIONES, CIERRE DE REGISTROS

COOPERATIVAS DE CONSUMO LA SUD AMERICANA SOC.—Cita a junta general (Artículo 4.o) de los estatutos a fin de dar a conocer el estado de negocios y el estado de la liquidación en los salones de Unión Comercial San Agustín N.o 53, 4.o piso. Valparaíso.

CANAL DE TENO ASOCIACION DE CANALISTAS.—Cita a junta general ordinaria y extraordinaria el 11 de Noviembre, en Yungay 651, para tratar de la marcha de la Asociación y remoción del Directorio y recursos necesarios.

VALDIVIA SOC. CARBONIFERA DE—Cita a junta general para el 16 de Noviembre en Huérfanos 133, para acordar la enajenación de los bienes raíces y la liquidación anticipada de la Sociedad, nombramiento de liquidadores y demás asuntos consiguientes.

TRES PUNTAS Co. MINERA.—Segunda citación a junta general extraordinaria para el 13 de Noviembre, en Bandera 60.

BANCO CENTRAL DE CHILE. — Desde el primero de Setiembre de 1925 se aceptarán ofertas de suscripciones clase "D" por número ilimitado hasta la concurrencia de la cuota de incorporación que corresponde suscribir al público acciones de $ 1,000 cada una.

El pago se hará en la siguiente forma: $ 100 al solicitar acción. Este valor se acredita por medio de un vale de vista o letra de cualquier Banco o Caja de Ahorro a la orden del Comité Organizador; $ 300 al aprobar los estatutos del Banco; 300 pesos después de seis meses de esta aprobación y $ 300 6 meses después, contando desde la última fecha del pago de la última cuota.

Tienen derecho a voto para la elección de Directorio que se efectuará el 20 de Octubre las personas que hayan adquirido acciones antes del 15 de Octubre de 1925.

PENCO Co. CARBONIFERA DE—Debe procederse al canje de los títulos antiguos por los nuevos, en Moneda 1118.

UNION NACIONAL Co. INTERNACIONAL DE SEGUROS GENERALES.—Para proceder al canje de acciones en conformidad a los artículos 1 y 23 de los estatutos reformados últimamente. Los accionistas deben solicitar sus nuevos estatutos en Bandera 229.

Los accionistas deben entregar debidamente sus títulos antiguos cancelados y recibir dos acciones de $ 100 nominales en m|c. con $ 35 pagados por cada acción antigua, de $ 200 con $ 70.

CHILE DE ELECTRIC LTD. Co.—Dividendo número 5 de 4 o|o sobre acciones preferidas el 5 de Noviembre por el Banco de Chile, que con el 3 o|o que se les pagó en el mes de Marzo hace el 7 o|o que se les acordó por el ejercicio financiero del 30 de Junio de 1925.

OPERACIONES EN VALPARAISO

1.a RUEDA

100 Gatico, Dic. 10, 6 1|8.
200 Cristo, Dic. 10, 3.
400 Kelluani, Dic. 10, 16.
100 Colquiri, Dic. 10, 8 7|8.
44 Banco Chile, 190.
20000 Hipot. 8-1, 90.
100 Tocopilla, Dic. 10, 93.
100 Morococala, Dic. 10, 58 1|2.
200 Morococala, Dic. 10, 58 1|4.
300 Garci-M. Nov. 26, 30.
1900 Morococala, Dic. 10, 58.
100 Patiño, Nov. 26, 307.
100 Patiño, Nov. 26, 306.
700 Cerro Grd. Dic. 10, 53 1|2.
400 Garci, Dic. 10, 31.
100 Loa, Dic. 10, 56.
1000 Chacaltaya, Dic. 10, 32 1|2.
100 Garci M. Nov. 26, 30 1|2.
300 Chacaltaya, Dic. 10, 32 1|4.

ORO

Vendedor	192.80
Comprador	192.50

CAMBIO

Vendedor	39.20
Comprador	39.00

LIBRAS POR ORO

Vendedor	18.40
Comprador	18.30

2.a RUEDA

500 Kumurana, Dic. 10, 32.
400 Cerro Grande, Dic. 10, 54 1|2.
1700 Salvador, 4.
300 Dichas, Dic. 10, 37 1|2.
1000 £ Dic. 1, 39.20.

ORO

Vendedor	193.50
Comprador	192.00

CAMBIO

Vendedor	39.20
Comprador	39.00

LIBRAS POR ORO

Vendedor	18.40
Comprador	18.30

CAMBIO

TIPO VENDEDOR

COMERCIAL	$ 39.20
PREMIO DEL ORO	193.30
1 PESO PAPEL, VALE	6 1|8
LIBRAS POR ORO	18.40

BANCO DE LONDRES Y AMERICA DEL SUD LTD.
Cambio sobre el exterior

	90 días	vista
Londres	39.20	39.60
París	0.32¼	0.32⅝
Amberes		37.10
Nueva York		8.16
España		1.16.20
Italia		32.60
Brasil		39.60
Uruguay		8.55
Argentina		3.40
Holanda		3.29
Suiza		1.57.60
Siria		39.60
Portugal		39.60
Panamá		39.60
Oro chileno		192.80

DANDERINA El tónico de los caballeros. No engrasa el pelo. Tiene un perfume moderado

CHLORODYNA
del Dr. J. COLLIS BROWNE
de un valor inestimable contra
RESFRIADOS, ASMA
BRONQUITIS
seguro remedio contra las
FIEBRES
Las Celebridades médicas, la Prensa y el Público han podido ya darse cuenta de los excelentes efectos de esta medicina.
UNICOS FABRICANTES
J. T. DAVENPORT Ld Londres
Se halla en todas las farmacias

COTIZACIONES DE METALES

Cablegrama sobre cotizaciones de metales correspondiente al día de hoy.

AL CONTADO

Estaño £ 280.0.0. Bajó 1.0.0.
Cobre Standard id. 62.0.0. Bajó 0.2.6.
Plata d. 32 5|16. Subió 1|16.

A PLAZO

Estaño £ 279.0.0. Bajó 1.0.0.
Cobre Standard, id. 62.17.6., Bajó 0.5.0.

MATADERO PUBLICO

ENCIERRA DE HOY

Ganado mayor		Ganado menor	
Bueyes	36		
Novillos	98	Corderos	699
Vacas	239	Cerdos	125
Quedados vivos	74	Terneros	62
En vara	71		
Total	511	Total	886

TRIBUNALES DE JUSTICIA

Movimiento en 10 de Noviembre de 1925

CORTE SUPREMA

Cuenta general:

1. Pedro Urquiaga con Guillermo Bravo, acuerdo.

Las demás no vistas.

Alegaron:

Don Maximiliano Roldán por el recurso y don Washington Bannen, contra el recurso.

Falladas de acuerdo:

Rosa Romo con Delfín Romo, ha lugar el fondo. Redactor, señor Rojas.

Mattienze Ester v. de G. con el Fisco, invalida de oficio. Redactor, señor Anguita.

Mattienzi Ester v. de G., con el Fisco, invalida de oficio; redactor, señor Anguita.

Contra Enrique Barcoff Gómez, ha lugar a la extradición. Redactor, señor Vargas.

Reinaldo Bonn Pérez con Tránsito Pérez v. de G., sin lugar forma; redactor, señor Cisternas Peña.

Contra Emelina Ponce, sin lugar forma; redactor, señor Vargas Mardones.

Contra Guillermo Valdés y otro, ha lugar forma; redactor señor Vargas Mardones.

CORTE DE APELACIONES

Martes 10. — Señor González Campos

1.a Sala. — 1. Carmen Gálvez v. B. con Carlos Behn y otros en acuerdo. 3. Josefina Tassara con Victoria Vivaldi, trámite. 9. Herminda Martín v. de Anguita, con Carlos Urquieta. trámite.

Secretario, el señor Fabres.

Don Luis Ferrada alegó con don Ambrosio Rodríguez, en la 1.a.

Queja Urquieta sin lugar.

Relator señor Silva

2.a Sala. — 1. Unión Provincial con A. Bertín, acuerdo. 2. H. Fuenzalida contra M. Masbernat. Acuerdo y diligencia. 3. A. Cataldo contra J. Moraguez, confirmada. 4. H. Fuenzalida contra A. Guerra. Confirmada. 5. Concurso Alfredo Vergara. Trámite. 6. P. Campos con J. Abogabir. Sin lugar. 7. Compañía Maderera Malvoa con D. Córdova, revocada. 12. V. Labarthé con E. Villegas. Trámite.

No vistas las demás.

Del acuerdo:

Remigio Remedy con Ismael Bravo, confirmada.

Contreras con Yanta. Causa de menor cuantía.

Alegaron:

En la 1.a — Don Julio Piwonka con don J. Silva.

En la 2.a — Don Benjamín de la Barra, revocando.

En la 6.a — Don Miguel L. Bustos confirmando.

En la 7.a — Don Jorge Quiles con don R. Ariztía.

Martes 10. — Relator señor Mac-Iver

3.a Sala. — 1. Contra Clodomiro Rojas, confirmada con declaración. —2. Guttmann, Maurer y Cía., con Miguel Ugalde Pinto. En acuerdo. — 19. — Echeverría Hnos. con Sabas Arístides. Trámite.

Secretario, el señor Fabres.

Don Alfredo Egaña alegó con don Alejandro Préndez.

Relator, señor Varas

1. Eleuterio López contra J. Sangt. Sin personal. 2. Contra M. Busta[illegible]te, sin personal. —3. A. Cataldo contra J. Moraguez. — 4. A. Cataldo contra J. Moraguez. 5. J. Wilson contra R. Portabella, sin relator. 6. Contra P. Palominos, confirmada. 7. Contra A. Silva, confirmada. 8. Contra C. Rochil, confirmada. 9. H. Meza con M. Flores, revocada. 10. J. Wilson con F. Rodríguez. Revocada. 11. E. Picarte con D. Acuña, confirmada. —12. Contra M. Ruiz, confirmada. 13. I. Acuña contra H. Terreros, confirmada. 14. J. Wilson contra J. Vidal. confirmada. 15. H. Fuenzalida contra A. Herrera. Confirmada. 16. Contra R. Ovalle, confirmada. 17. I. Acuña contra F. Rugiero, confirmada. 18. Contra J. Zúñiga, sin relator. 19. A. Valderrama, contra N. Alvarez, confirmada. 20. H. Fuenzalida con T. Ibáñez, confirmada. 21. H. Fuenzalida con R. Estévez, confirmada. 22. B. Carroje con F. Guzmán, mal anunciada. 23. Contra E. Catonat, confirmada. 24. H. Fuenzalida con E. Catonat, confirmada. 25. H. Meza con B. Díaz, sin relator. 26. H. Fuenzalida con B. Rojas, confirmada. 27. A. Figueroa con F. Vergara, revocada.

Falladas de acuerdo:

José Hoyos de la V. con H. Aguirrebeña.

José Hoyos de la V. con H. Aguirrebeña.

Denuncio de José Hoyos de la V.

Alegaron:

En la 12. — Don Agustín Vásquez con D. Horacio Meza C.

En la 13. — Don Agustín Vásquez, revocando.

En la 14. — Don Benjamín de la Barra con D. Horacio Meza.

En la 16. — Don Horacio Meza, confirmando.

En la 17. — 19, 20, 21, 26 y 27, don Horacio Meza C., confirmando.

En la 23 y 24 — Don Benjamín de la Barra, revocando, con D. Horacio Meza.

AVISOS ECONOMICOS

INDICE DE LAS SECCIONES

1.—Avisos judiciales.
2.—Arboles y plantas. (Compra-venta).
3.—Automóviles, afines y accesorios. (Compra-Venta y composturas).
4.—Animales. (Compra y venta).
5.—Alhajas, joyas, monedas, etc. (Compra y venta)
6.—Acciones y bonos. (Compra y venta)
7.—Aves, pájaros y huevos, etc. (Compra y venta)
8.—Avisos varios.
9.—Contadores.
10.—Casas, departamentos y piezas amobladas. (Ofrecidas y buscadas)
11.—Casas, departamentos y piezas sin muebles. (Ofrecidas y buscadas)
12.—Compra y venta de casas y sitios
13.—Compra y venta de gencelos.
14.—Citaciones
15.—Compras y ventas varias
Cuerpo de Bomberos.
16.—Dentistas.
17.—Escuelas de choferes.
18.—Extravíos y hallazgos.
19.—Empleados para comercio y oficinas. (Pedidos y ofrecidos).
20.—Frutos varios. (Compra y venta).
21.—Haciendas, fundos, chacras y terrenos. (Compra-venta y arrendamientos).
22.—Hoteles y pensiones.
23.—Instalaciones y accesorios para negocios. (Compra y venta).
24.—Instrucción y educación. (Colegios, academias y profesores).
25.—Instrumentos musicales, afines y accesorios. (Compra-venta y composturas).
26.—Libros, periódicos y estampillas. (Compra y venta).
27.—Medicina.
28.—Materiales de construcción. (Compra y venta).
29.—Máquinas, motores, afines y accesorios. (Compra-venta y composturas).
30.—Muebles. (Compra-venta y composturas).
31.—Notificaciones comerciales.
33.—Oficinas, locales y garages. (Pedidos y ofrecidos).
34.—Operarios para fábricas, talleres, etc. (Pedidos y ofrecidos).
35.—Oficios y servicios diversos. (Ofrecidos y buscados).
36.—Pensión en familia.
37.—Permutas en general.
38.—Préstamos e hipotecas.
39.—Propuestas.
40.—Profesionales.
41.—Prendas de vestir.
42.—Personas buscadas.
43.—Profesionales pedidos y ofrecidos.
44.—Remates.
45.—Rodados, accesorios y caballos. (Compra y venta).
46.—Radiotelefonía.
47.—Servicios y cosas útiles para familias.
52.—Socios capitalistas e industriales. (Pedidos y ofrecidos)
54.—Veraneo.

1.—Avisos judiciales

EL CIUDADANO LICENCIADO Javier Aguayo, Juez Octavo de Civil de la Ciudad de Méjico, D. F., República de México, en los autos del juicio de intestado del señor Alberto Márquez Briones, convoca a los que se crean con derecho a la herencia de éste, para que se presenten a deducirlo dentro del término legal. —México, D. F., 8 de Setiembre de 1925. — El Secretario, Lic. — Abdias E. Armora. 27—N.

REMATE. — EL 16 DE NOVIEMBRE las 3 P. M., se rematará en la oficina del actuario, notario don Eulogio Altamirano, la propiedad de la calle San Diego de esta ciudad, números 1907 a 1915, esquina, y por Concepción, números 1126 a 1148. Mínimum: 105,000 pesos. Demás antecedentes en la Notaría Altamirano y en Amunátegui 550. 18-N

REMATE. — EL 18 DE NOVIEMBRE a las 11 A. M. se rematará ante el árbitro don Arturo Ramírez A., Morandé 291, la extensa propiedad de la sucesión Juan Francisco Moreno, Av. Ecuador N.o 4170. Mínimum: $ 25,000. Bases y antecedentes, oficina del árbitro. 12-N

CITACION.—POR DECRETO DEL 5.o Juzgado Civil, cítase comparendo comuneros aguas Renca, para 24 Noviembre, a las 10 A. M. Objeto: nombrar directorio comunidad.

POR RESOLUCION DEL QUINTO Juzgado Civil de Santiago, se ha fijado el 27 de Noviembre a las 10 A. M., para la junta de acreedores del Concurso de don Mariano E. Vernal, en que se nombrará síndico definitivo en reemplazo del que renunció. — El Secretario.

REMATE. — POR ACUERDO HEREDERO de Zoila Fuenzalida se rematará la propiedad ubicada Avenida Errázuriz número 2962-66, el 21 de Noviembre, a las 11 A. M. ante el 3.er Juzgado Civil. Minimum: $ 25.000. Bases y antecedentes, secretaría mismo juzgado. 12N

QUIEBRA HAGEMANN.—EN SOLICITUD de Luque y Forch que piden pago 33 o|o de sus créditos, proveyóse: "A lo principal, como se pide con citación.—El Secretario.

3.—Automóviles, afines y accesorios. (Compra-venta y composturas)

OFRECEMOS VARIOS AUTOMOVILES de turismo en magníficas condiciones de marcha, hay Dodge, Studebaker, Hudson, Marmon, Cadillac, etc. Ford nuevos diversos modelos con un 30 o|o de castigo, chassis y camiones Ford. Todo coche se entrega revisado por nuestra estación de servicio. Facilidades a firmas solventes. Exposición de Automóviles. Delicias 1327. 15-N

VENDO LINDO FORD SPORT, Aldunate 1070. 12-N

AUTOMOVIL MODERNO, COMPRO. Av. Macul 2301. 11-N

SE VENDE UN AUTOMOVIL "DODGE", en perfecto estado, cuatro forros nuevos, 10 de Julio 155. 11-N

ARRIENDO O COMPRO SEGUN facilidad para llevar al campo góndola de cambio, tratar V. Mackenna esquina Santa Isabel, taller eléctrico. 12-N.

FORD VENDO, FACILIDADES PAGO. Mapocho 876. N-11

VENDO GONDOLA MUY COMODA en perfecto estado, verla y tratar en la línea Palma 4168. 12—N

COMPRO CHASSIS FORD, VARIOS viejos o en mal estado. Brasil 773. 11—N.

GONDOLA FORD, FLAMANTE, buen recorrido, vendo, Delicias 2474. 12-N

DODGE TURISMO, SIETE ASIENTOS, buen estado, vendo, Sotomayor 65. 11-N

SE VENDE CAMION DE CARGA, Dávila Larraín 1646. 12-N

AUTOMOVIL ESSEX SE VENDE de gran ocasión. Delicias 1435, al lado de Castagneto. 12—N.

ARRIENDO O COMPRO, SEGUN facilidades, para llevar al campo, góndola de cambio; tratar Hotel Itadiano. Exposición. 11—N

AUTOMOVIL FARDAN TURISMO, 5 asientos, 2 ruedas, repuestos, vendo ocasión. 21 de Mayo 587. 11-N

VENDO DOS CAMIONES NUEVOS, Avenida San Eugenio N.o 90. 12-N

CAMION FORD, CARROCERIA nueva para reparto o carga, motor garantido, vendo. Providencia 2258. 13-N

VENDO DOS NEUMATICOS 32x4½, ocasión.—L. M., Infante 951. 12-N

VENDO GONDOLA FORD 4580. Trabajando Recoleta. Tratar Avenida Chile 590.

HUDSON EN PERFECTO ESTADO, magníficamente equipado vendo mitad de su valor. Grandes facilidades.—Gálves 441. 13—N.

GONDOLA FORD, VENDO O CAMBIO por chasis camión, Maestranza 1570. N-12

CARROCERIA PARA GONDOLA Ford, muy firme y con muy buen recorrido, Maestranza 1567. N-12

AUTO BUICK, PERFECTO ESTADO vendo de ocasión. Argomeda 415. 13-N

AHORRE $ 2,000, VENDOLE GONDOLA Ford. Flamante. Herrera 574. 11-N

VENDO OCASION GONDOLA FORD por apuro, perfecto estado. San Alfonso 1518.

VENDO GONDOLA FORD, CARROCERÍA francesa, perfecto estado. Tratar :Arturo Prat 133 (altos). 15—N

COMPRO DE OCASION, PATENTE camión Ford, de carga. Maestranza 918. 12—N

FORD DOS ASIENTOS FUNCIONANDO, $ 1,700, vendo, Riquelme 913.

4.—Animales. (Compra y venta)

SE VENDEN 2 CABALLOS DE CARRERA: Zomol y Crimora. Dirigirse a B. González. Herrera 1404. 12—N

CHANCHOS FINOS, NUEVOS, 1 macho y 3 hembras, vendo. $ 300. Re[illegible]

VACAS PARIDAS, 12-15 LITROS probadas, vendo. Sazié 3970.

5.—Alhajas, joyas, monedas, etc. (Compra y venta)

SOLITARIO GRANDE DE GRAN valor vendo de ocasión. Huérfanos 1059, oficina 5. Tercer piso. 13-N.

7.—Aves, pájaros y huevos, etc. (Compra y venta)

HUEVOS PARA INCUBAR RHODE Island, Orpington, Leghorn blanca y perdiz, vendo constantemente. San Martín 64. N 11

SE VENDEN GALLINAS CATALANAS y Leghorn, en Avenida Salvador 1826. 12—N.

POR CAMBIO DE RESIDENCIA véndese lindo grupo de gallinas catalanas del Prat y un lote de gallinas Leghorn muy seleccionadas, Avenida Salvador N.o 951.

6.—Acciones y bonos. (Compra y venta)

COMUNIDAD MINERA "CANTABRICA", vendo acciones de ocasión. Fco. Muñoz. Morandé 239.

BONOS COMUNIDAD DEL TOCO compro. Jew. — Casilla967. 13-N.

8.—Avisos varios

¡¡APRENDA!! ONDULACION Marcel", corte elegante de melena, peinados artísticos, afecciones cuero cabelludo y manicure. Otórgase título coiffeur Apresúrese. Aproveche Escuela Masajistas. Santa Rosa No 22. 11—N.

REPARTO DE VINOS DE ACREDITADA viña traspaso, fianza $ 500, alcance mensual $ 700, datos Nataniel 801. 11—N.

PLANCHAS ESMALTADAS PARA avisos, y toda clase de artículos en fierro enlozado. Precios bajos. Fábrica de Enlozados, San Alfonso 76. 15-N

ROPA DE HOTEL, PELUQUERIAS, se reciben. Dardignac 206. Lavandería Parisiense. 11—N

FOTOGRAFO, METAL, HYDROQUINONA, Sulfito, Carbonato y postales al minuto, encuentran en Morandé 338. Precios irrisorios.

ORQUESTA MONTMARTRE. Atiende recepciones, matinées, bailes, organiza conjuntos con jazz band, aquí o fuera de Santiago, balnearios, etc. Ordenes: Serrano 235. N-12

LLAVES DE TODAS CLASES SE hacen rápidamente en Vicuña Mackenna 2. 12-N

ANTES DE COLOCAR LETRERO luminoso pida presupuestos a nuestro Catálogo gratis, a San Pablo 2076.

10.—Casas, departamentos y piezas amobladas. (Ofrecidas y buscadas)

ARRIENDASE PIEZAS AMOBLADAS, puerta la calle, San Francisco 106. 14-N.

EN CASA EXTRANJERA SE arrienda pieza amoblada, Puente 637. N-15

11.—Casas, departamentos y piezas sin muebles. (Ofrecidas y buscadas

Casas

DESEO ARRENDAR ALREDEDORES Santiago, casa quinta apropiada crianza aves, canon hasta $ 250, ofertas con dimensiones, casilla 596. Santiago. 11-N

CASA QUINTA ARRIENDO, AVENIDA Central 417. Ñuñoa. 11-N

ARRIENDASE CASA BAJOS, 3 patios, galería, quince piezas y dependencias. Claras 144, Llaves en los altos. 12-N

CASAS HIGIENICAS, BAJOS O altos, carros puerta ida y vuelta centro $ 140 y $ 160. Irarrázaval 232.

ARRIENDO CASITAS CENTRAL, tres piezas, luz, todo servicio, nuevas. Arturo Prat 747. 12-N

ARRIENDO CASA CHICA, SANTA Victoria 481. 13-N

ARRIENDASE EXTENSA CASA quinta, apropiada para negocio. San Miguel 305. Llano Subercaseaux.

ARRIENDO 1.o DE DICIEMBRE Avenida Manuel Montt, espaciosa quinta, chalet con instalaciones y dependencias. Datos: 1 a 5., Dieciocho 99. 14-N

ARRIENDASE CASA LAUTARO 2839, llaves 2855. Tratar: Chacabuco N.o 209. 12-N

ARRIENDO CASA BILBAO 67; vendo muebles, rica cocina económica. 12-N

ARRIENDASE PRECIOSA CASITA en Merced 380, Cánon $ 300. 12—N.

400 ARRIENDO CASA, COCHRANE 372, cuatro dormitorios, salón, comedor, hall, servicios. 12-N

$ 180 ARRIENDO CASITA CITE 5 piezas patio desinfectado. San Ignacio 870. 12N

$ 600 ARRIENDO ESPLENDIDA casa hall, 2 patios, 15 piezas fuera servicio. Huérfanos 2428. Verla 3-5. N-1

ARRIENDO CASA 1.o DICIEMBRE. Sazié 2753. Tratar: Manuel Montt 2131. 11-N

ARRIENDO ALTOS BARATO. — Carmen 201. 13-N

EN ESPERANZA 753 SE ARRIENDA cómoda casa con 6 piezas y todo servicio. Tratar: Esperanza 749. [illegible]

$ 550 ARRIENDO CASA NUEVA, central, apropiada para pensión, quince piezas. Santa Rosa 217. 12—N.

ARRIENDO COMODO CHALET con garage en los Leones. Cánon bajo. Tratar: Tocornal 59 (Providencia). 11—N.

$ 180, ARRIENDO ALTOS, 5 PIEZAS y dependencias, Fariña 438. 11—N.

$ 230, JOFRE 15, INMEDIATA VICUÑA Mackenna, arriéndase casa 8 habitaciones, hall, patio, espléndida fachada. Llaves ahí mismo. 11—N.

$ 275 CHALET LIMPIO, PAPELES nuevos, seis piezas, subterráneo, servicios, patio asoleado. Brasil 758, chalet 10, interior. N-12

600 ARRIENDASE COMODA, ELEGANTE casa. Huérfanos 1759. 12—N

203 CASA SIETE PIEZAS, GAS, electricidad. Huérfanos 2051. N-11

TOMO EN ARRIENDO DE DIciembre a Abril casa quinta en Ovalle o Cisterna, hasta dos cuadras carros, preferible con matrimonio como cuidadores. Indicar precio a Casilla 4602. N-11

ARRIENDO CASA ALTOS, POCA familia, en Cochrane 252. 11—N.

DESEO ARRENDAR PARA 1 o DIciembre casa un piso, 7 a 8 piezas, perfecto estado, con algo sitio, cerca carros, barrio alto. Oferta detalles y canon L. G. G. asilla 959. 11—N

ARRIENDASE CASA CON SIETE cómodas piezas fuera servidumbre sólo en $ 270 mensual. Tratar en Gay 2535. 12—N.

$ 300 ARRIENDO CASA DE ALTOS confortable, Riquelme esquina San Pablo. 11-N.

ARRIENDO CASA 5 PIEZAS, DEpendencias, baño, 2 patios, un paso Echaurren, verlas de 3 a 5 y tratar: Echaurren 406. 11N

ALTOS 12 PIEZAS HABITACION, salón, comedor, hall, dependencias, luz eléctrica. $ 450. Cochrane 377. 11—N

ARRIENDO COMODA CASITA INterior, 5 piezas; llaves, tratar: Cochrane 433. 12—N

$ 500 VICUÑA MACKENNA 181, arriéndase casa elegante, espléndida fachada, siete habitaciones, dependencias, toda comodidad. Llaves allí mismo. 11-N

$ 140 CASAS CINCO DORMITOrios, repostero, cocina, excusado, luz eléctrica, lavaplato, cocina económica. Espléndida construcción. Góndolas. Fábrica Cartuchos, carros Parque, Avenida Viel 1884.

$ 260, ARRIENDO ÑUBLE N.o 1157, casita recién concluída, 5 piezas, hall baño. W. C., pieza sirvienta, Llaves Claras 720. 12-N

$ 360 SANTA ROSA, CENTRAL, decorados, toda comodidad. Adriazola, Morandé 235. N—15.

$ 350 BAQUEDANO, ALTOS, Gran hall, diez habitaciones. Adriazola.

$ 400 LIRA, CENTRAL, COMODA casa cuatro dormitorios, hall, etc. Adriazola, Morandé 235.

$ 400 SERRANO CERCA DELICIAS buena casa bien tenida. Adriazola.

$ 425 EJERCITO, ESPLENDIDOS altos con instalación completa de baño. Adriazola, Morandé 235.

$ 450 MATTA INMEDIATA SANTA Rosa, magnífica y confortable casa. Adriazola.

$ 450 CATEDRAL, BIEN SITUADA consta salón, salita escritorio, hall, cuatro dormitorios, baño, comedor, dependencias. Adriazola. Morandé 235.

$ 400 RANCAGUA 60, ESPLENDIda casa bajos sin altos, baño instalado, hall, patio, diez piezas. Llaves, oficina Adriazola, Morandé 235. 15—N.

$ 450 PRAT CENTRAL, DIEZ HAbitaciones, dos patios. Adriazola. Morandé 235. 15—N.

$ 450 CARRERAS 245, ESPLENDIda casa, bien tenida. Tratar, Adriazola, Morandé 235.

$ 500 LIRA, PROXIMA DELICIAS, espléndidos bajos. Adriazola.

TENEMOS MUCHISIMAS CASAS en arriendo desde $ 300 a 1,500, todas muy centrales. Adriazola y Cía. Morandé 235.

$ 900, ALTOS, AVENIDA ESPAña 64, recién refacionados, numerosas habitaciones, servicios. Pedro L. Riveros. Agustinas 1252.

$ 500, BAJOS, CATEDRAL 2257, SE está refacionando, siete habitaciones, hall, 2 toilettes, 3 patios servicios. Pedro L. Riveros. Agustinas 1252.

$ 260, BAJOS, CUMMING 830, EN perfecto estado, seis habitaciones, patio, servicios, luz eléctrica. Pedro L. Riveros. Agustinas 1252.

BARRIO PROVIDENCIA, CASITAS en la cité más elegante de Santiago, únicas en su estilo, se arriendan, $ 140, 150 y 180. Tranvías N.o 3. Avenida J. M. Infante 1436. N-26

Departamentos

ARRIENDO DEPARTAMENTO moderno, barato, Independencia 1062. 12-N

$ 120 CON LUZ, ARRIENDO DEpartamento dos piezas, altos. Pío X 99.

SE ARRIENDA UN DEPARTAMENto dos piezas a la calle, baño independiente, sin muebles; canon 200 pesos. Monjitas 726, altos. Tratar: de 2 a 4 P. M. 12-N

DEPARTAMENTO DOS PIEZAS, grandes, a la calle, casa particular. Rosas 1374. N-11

SE ARRIENDA UN DEPARTAMENto con balcón a la calle. San Francisco N.o 568. 13-N

ARRIENDASE DEPARTAMENTO 2 piezas. Avenida Matta 450. 20-N.

DEPARTAMENTO DOS PIEZAS arriéndase. Molina 546.

ARRIENDO BUENOS DEPARTAmentos y piezas con balcones calle con buena pensión. Agustinas 2066.—Esquina Brasil. 15-N

70 ARRIENDASE DEPARTAMENto Grajales 2356. 14-N

ARRIENDASE DEPARTAMENTO 3 piezas con entrada para góndola en Lira 1340. Tratar: Av. La Paz 447. 13-N

ARRIENDASE DEPARTAMENTO dos piezas. Rosas 1615, casa 15.

ARRIENDO DEPARTAMENTO PAra secretaría o habitarlo. Bandera 161, altos N.o 2.

CASA HONORABLE ARRIENDA cómo departamento dos piezas, cocina. García Reyes 441. N-11

Piezas

ARRIENDO DOS PIEZAS A PERsona sola. Lord Cochrane 178. Casita 7. N-11

ARRIENDO PIEZAS, PERSONAS solas, Rosas 1018. 12-N

BUENAS PIEZAS SE ARRIENDAN Gálvez 134. 11—N.

ARRIENDO UNA PIEZA, CUETO 848, altos. 11—N

ARRIENDASE DOS PIEZAS A caballeros solos. San Pablo 2029. 13—N.

ARRIENDASE PIEZA CENTRAL A señorita honorable. San Diego 11. 11—N.

SE ARRIENDAN PIEZAS, SAN Martín 1028. 11-N

ARRIENDASE PIEZA, DASE pensión, precio módico, Lillo 439.

ARRIENDASE PIEZA, TEATINOS 56.

ARRIENDO PIEZA PEQUEÑA. San Antonio 265. 13-N

DOS PIEZAS INDEPENDIENTES, arriéndase caballero honorable. Santo Domingo 1688.

PIEZAS BALCON CALLE Y LUZ eléctrica, ariendo. Maestranza 899.

ARRIENDO UN SALON GRANDE para guardar muebles. Serrano 730.

ARRIENDO UNA PIEZA A PERSOna sola. Tarapacá 866.

SE ARRIENDA PIEZA O DEPARtamento a matrimonio honorable. Santa Rosa 423. 13-N

ARRIENDO PIEZA O DEPARTAmento con muebles a calle. Rosario 715.

ARRIENDASE DOS PIEZAS, MAIpú 433. 12-N

OFRECESE EXTENSA PIEZA CAlle con sin muebles. San Pablo 1388.

BUENA PIEZA ARRIENDO. CUETO 1002. 11-N

PIEZA CON SIN MUEBLES. MATUrana 564. 11-N

ARRIENDASE ESPACIOSA PIEZA, otra interior, precios módicos, buena pensión, Ahumada 123.

ARRIENDASE DOS PIEZAS, MAIpú 433. 12-N

12.—Compra y venta de casas y sitios

VENDO BONITO CHALET, GRAN quinta árboles frutales. Toda comodidad. La Cisterna. Precio: $ 20,000 Facilidades pago. Tratar: San Francsco 106. 15—N

VENDESE CASA ESPECIAL PARA industria en Club Hípico. B. Encalada 9511. 11—N.

COMPRO CASA CONTADO, SIN agente. Correo Central.—M. N—11

$ 32,000 VENDO CASA ANTIGUA. Santo Domingo esquina Herrera, 10 mil contado, resto dos años. Verla toda hora. 12—N.

VENDO BONITA Y COMODA PROpiedad en Cuevas N.o 1413. Autobús 13. 11—N.

VENDESE ESPLENDIDA GRAN propiedad, pleno centro, gran porvenir, precio reducido. Tratar Ecuador 3456. 14—N

VENDO PROPIEDAD RECIEN construída, nueve casas, por valor tasación Caja Hipotecaria, produce dos mil pesos mensuales; debe 45 mil largo plazo. Grandes facilidades. Morandé 450, of. 3. De 4 a 5. 11—N

CHALET EN LLOLLEO, PROXIMO terminase, ocasión única, vendo. Esperanza 1197. 11-N

¡OCASION! SE VENDE O PERMUta por propiedad central, una quinta de 8,000 metros, en Avenida Salvador. Tratar: Morandé 450. Oficina 4. 11—N

VENDESE CASA ESPECIAL PARA industria en Club Hípico. B. Encalada 2511. 14-N.

BUENA CASITA QUINTA, BAStante arboleda, bonito jardín, carros a la puerta, facilidad pago, vendo en Buin. Tratar Moneda 1984. 14—N.

VENDO CHALET EN LOS LEOnes, dos mil pesos al contado. Resto $ 170 mensuales. Subercaseaux 659 11—N

$ 10,000, $ 12,000, $ 16,000 y $ 20,000, vendemos casas buena construcción en barrio Independencia y Maestranza. — Luis Silva Cortés y Cía. — Agustinas 1125. 11-N

$ 40,000 LORD COCHRANE, ANTES de Avenida Matta, buena casa 7 habitaciones, toilette, galería, dependencias, patio y huerto frutal. —Luis Silva Cortés y Cía. — Agustinas 1125. 11-N

$ 110,000 LIRA SEGUNDA CUADRA, 780 metros de superficie. — Casa con hermoso parque. Admite fácil modernización. — Luis Silva Cortés y Cía. —Agustinas 1125. 11-N

$ 35,000 SANTA MONICA, PROXIMA Brasil, casa antigua. —Luis Silva Cortés y Cía. — Agustinas 1125. 11N

$ 70,000 MONEDA ESQUINA CERca Brasil, 7 habitaciones. — Luis Silva Cortés y Cía. — Agustinas 1125. 11-N

$ 55,000 FONTECILLA, PROXIMA Moneda, 6 habitaciones, 2 patios. — Luis Silva Cortés y Cía. — Agustinas 1125. 11-N

COMPRO CASA CENTRAL, DOS pisos hasta 200,000 sin agentes. San Ignacio 169.

OCASION: VENDO SITIO 10 x 34.40, cerrado murallas, parte bien plantado, árboles frutales; fácil pago. — Pila Ganso, Población Edwards, Javier Salas 4115.

COMPRO CASITA $ 6,000 CONTADO, resto facilidades, ú ocuparíame cobrador, dando esta fianza. S. Rosa 589-2. 12-N

COMPRO DE OCASION SITIO cincon mil metros con o sin casa. Abundante agua. Fácil comunicación Santiago. Detalles cospletos, precio: Correo 15. Casilla 13134.

DE OCASION VENDO UNO O DOS sitios de 10 varas, 40 varas, cerrado y plantado, en 4,500 cada uno, Garibaldi 742, a tres cuadras de Irarrázaval, por M. Montt. N-11

SAN FRANCISCO, PROXIMA ALAmeda, véndese, extensa casa antigua. Tratar: San Miguel 52. 12N

EN 12 MIL PESOS VENDO CASITA nueva con toda comodidad, San Pablo 4721. Tratar: su dueño, Eyzaguirre 1036. 12-N

CASITA VENDESE LOPEZ. BArrio Independencia. Razón: López 858. 11—N.

COMPRO UN SITIO CON UNA O más piezas, barato, en una población o barrio, Maira 630. 12-N

SE VENDE UNA CASA CHICA, EN Juan Vicuña, tratar con su dueño en la misma calle 1437.

$ 12,000 VENDO CASA, FACILIDAD de pago, Avenida Pedro Montt 1663. 12-N

CASA EN BAJOS RECIEN CONStruída, estilo moderno, seis piezas, todas grandes, servicios y jardín. — Vendo en $ 54,000.—Porvenir 372, entre Lira y Madrid. 13—N

13.—Compra y venta de negocios

VENDESE OCASION ALMACEN EN Tocornal 399, no poderlo atender. 12-N

VENDO ALMACEN BARRIO MUY comercial, ventas $ 170 diarios, capital, gusto comprador, no cobro derecho llaves. Arriendo barato. San Pablo 2172. 13-N

VENDO NEGOCIO ABARROTES Buena venta. Delicias 3902. 11N

VENDO NEGOCIO ABARROTES, por no poderlo atender. Nataniel 902. 11—N.

VENDO LAVANDERIA, DELICIAS 1867-A. 13—N.

VENDO DEPOSITO DE QUESOS. San Diego 1143. N-13

PELUQUERIA VENDO. SAN DIEgo 807. 11-N

VENDO ALMACEN ACREDITADO, por viaje. Providencia 2440. 11—N

CARNICERIA, EXCELENTE LOcal, buena clientela, vendo. Providencia 1746. 11—N

VENDO FRUTERIA, VERDULERIA y carretela y caballo. Franklin 1355 11—N.

POR TENER QUE AUSENTARME de Santiago, vendo almacén con anexo de licores, poco capital, arriendo barato. Casa cómoda para vivir. Chiloé 1689. 11—N.

NEGOCITO ESQUINA, MUCHO porvenir, acreditado, casa para vivir, vendo, Chiloé 1602. 12-N

POR NO PODERLO ATENDER vendo negocio modas en sombreros, y anexo juguetes, Av. Providencia 1241. 13-N

BOTICA EN SAN DIEGO, MATAdero, se vende. Datos: Daube y Cía.

VENDO LUSTRIN Y BANCO CARpintero, un lote de madera. De ocasión. Marín 693.

VENDO MIL PESOS NEGOCIO electricidad, establecido con clientela, único en el barrio. Tratar: de 8 a 7 P. M. Recoleta 265. 13-N

POR VIAJE VENDO MI ACREDItado taller de mueblería con su respectiva patente. Tratar: Rosas 2067 de 12 a 2 P. M. y de 6 a 8 P. M.

PARA ATENDER OTRO NEGOCIO, vendo uno, San Francisco 602. N-14

VENDO RESTAURANT MUCHA clientela, ventas por comprobadas, por tener que ausentarme de Santiago. Sama 1185. N—15

NEGOCIOS VENDO COCHRANE 1021, $ 700. Cochrane 1197. $ 500. 13-N

ALMACEN ESPACIOSO MUY COmercial, casa adyacente arriendo, Sta. Isabel esquina Avenida Las Quintas. 15N

VENDO CARNICERIA VENTA $ 400 diarios, San Pablo 1620. 13-N

VENDEMOS PEQUEÑA INDUSTRIA negocio anual $ 60,000. Beneficios netos probados, $ 25,000, datos: casilla 3661, Valparaíso. 15—N

POR ENFERMEDAD VENDO ACREditadísima botica en Calera, mucha antigüedad y bastante clientela. Datos y pormenores. Calera, Casilla 36. 13—N

VENDO DE OCASION CARNICEría chica o traspaso el local. Purísima 173. 12—N.

Cuerpo de Bomberos

CUERPO DE BOMBEROS. — Cítase al Cuerpo a ejercicio general para el Domingo 15, a las 3.30 de la tarde. Alameda esquina Barroso. — El Secretario General.

4.EME COMPAGNIE DE POMPIERS —Pompe France.—Académie Générale et exercice de compagnie Dimanche 8, Lundi 9, Mercredi 11 et Vendredi 13 a 6 heures du matin. Réunion au quartier. Tenue de travail. —L'Adjudant. N-13

8.a COMPAÑIA DE BOMBEROS.— La Unión es Fuerza.—Cítase a la compañía a academia para el Miércoles 11 del presente, a las 8.45 P. M. Reunión en el cuartel con uniforme de trabajo.—El Ayudante.

12.a —COMPAÑIA DE BOMBEROS. "Chile Excelsior". — De orden superior cito a la Compañía a ejercicio combinado para hoy Miércoles 11 a las 9.30 P. M. Uniforme de trabajo. Punto de reunión: Palacio de Bellas Artes (Parque Forestal), y a academia y ejercicios para el Sábado 14 del presente a las 9 P. M. en el Cuartel. Asistencia obligatoria. — El Ayudante.

14.—Citaciones

ASOCIACION CRISTIANA DE JOvenes. Cita Junta General socios activos. Elección directores. Lunes 16 de Noviembre 9.15 P. M. 14-N

LINDA MONTURA CHILENA. OTRA inglesa vendo ocasión. Nataniel 1179 12-N

VENDO MAQUINAS TEJER, MAniquíes, mostrador, armazones. Subercaseaux 659. 11—N

17.—Escuelas de choferes

ASPIRANTES A CHAUFFEURS: Busquen la Escuela que les convenga. Inspeccionen si hay buenos automóviles y buenos maestros. Ingresen a la Almagro, Gran Garage Diez de Julio 444, cuenta con automóviles Dodge, Ford, Protos, Scripp, etc. Recomendada por sus alumnos, garantiza carnet Municipal en un mes. 12-N

18.—Extravíos y hallazgos

HABIENDOSE EXTRAVIADO LA libreta de ahorro N.o 337938, de Luisa Richard F., queda nula y sin ningún valor por haberse dado el aviso correspondiente a la Administración de la Caja de Ahorros de Santiago. N-12

QUIEN HAYA PERDIDO PERRO raza policial encontrará noticias en Alameda 440.

$ 5 GRATIFICARE QUIEN DEvuelta carnet y permiso gobernar vehículo. Unión Americana 669.

$ 50 GRATIFICACION QUIEN DE noticias paquete conteniendo pequeñas lamparillas eléctricas, olvidaod en carro 3.a en ordinario Viernes 6 Noviembre, de Santiago a Valparaíso. Dirigirse Manuel Sanfuentes, calle Santa Rosa 750. Los Andes.

19.—Empleados para comercio y oficinas. (Pedidos y ofrecidos)

JOVEN SERIO OFRECESE PARA ocupación de confianza, conocimientos administración fundos y comercio. Garantías y referencias excelentes. Rosas 3095. N-11

NECESITO COBRADOR ACTIVO. Merced 773. N-12

LA NACION
AVISOS ECONOMICOS

SALON DE TE CENTRAL ACREDItado véndese. Datos: San Diego 107.

$ 3,000 VENDO DE OCASION BAR-Restaurant. 10 de Julio 367, de 10 a 12, operación rápida.

ESTABLO QUE PRODUCE BUEna utilidad, vendo. Sazié 2970.

$ 5,500 NO PODERLO ATENDER, vendo almacén y anexo jabonería, frente varios citées. Moneda 2661.

PENSION BIEN INSTALADA CON buena clientela, patente cón bebidas a sus huéspedes, se vende, San Diego 915. 13-N

BOTICA VENDO, PRECIO $ 6,000 al contado, San Diego 1249.

$ 450, VENDO NEGOCITO. CUEvas 1.505. 11—N.

DE OCASION SE VENDE NEGOCIto de menestra con anexo para depósito de licores. Diez de Julio 1063 13—N.

VENDO LUSTRIN REGIO, SEIS asientos, patas de bronce, arriendo local $ 80. Bandera esquina San Pablo. Tratar: Bandera 804. N-11

VENDO ALMACENCITO, BARRIO mucha gente. Huemul 1499. N-11

$ 1,200 VENDO PASTELERIA, POR no poder atenderla. Avenida Brasil 748. 12—N

NEGOCIO MENESTRA VENDO ocasión. San Pablo 1452. 12—N

PEINADORA: LOCAL CON CLIENtela de peinado en anexo de peluquería entrégase regalado. Merced 427. 11—N.

TALLER DE CERRAJERIA, ACtualmente trabajando, vendo, maquinaria y galpón nuevos, buen local, clientela de primera. Precio: 70,000 pesos. Inútil escribir si no se paga al contado. Casilla 299. 18—N

ALMACEN CON DEPOSITO LICOres véndese urgentemente por viaje en $ 9,000. — Jofré 189. 12-N.

VENDO FABRICA DE TECHO acanalado. Subercaseaux 659. 11—N

32,000 VENDO BAR RESTAURANT, abierto todos los días. Venta mensual comprobada 20,000. Lo doy a prueba. Lira 650. 11—N

¡OCASION! BAR RESTAURANT. Punto Comercial, cocina económica, grande, mesón, estantería lingue. 22 mesas, 56 sillas, etc. Patente rematada, vendo en 3,500, por ausentarme. Tratar: San Pablo 1906. 11—N

VENDO RESTAURANT BAR, BUEna situación, por enfermedad, Mapocho 1182. 11—N

BOTICA VENDO, PRECIO $ 6,000 al contado, San Diego 1249. 11-N

PUESTO DE LECHE Y PAN VENdo muy barato. Espléndido local. Tratar Rosas 2006.

RELOJERIA Y ANEXO JOYERIA y peluquería, vendo mitad de precio, urgentemente. Manuel Montt 2828.

SE VENDE ACREDITADA SASTREría. Brasil 17. 12-N

SE VENDE UNA BODEGUITA DE vinos con poco capital. Romero 2912

VENDO SOMBRERERIA, MEJOR situación San Pablo, Lira 650.

VENDO NEGOCIO BUENA CLIENtela, inmejorable situación, traspaso contrato, cualquier negocio, Bandera 73, oficina 5.

15.—Compras y ventas varias

VENDO TOTORA. SAN PABLO 4260 N 14

¡¡BAÑOS!! AMERICANOS, CALIfont a leña, lavaplatos fierro enlozado, importados, sólidos, garantidos, realizamos. Chacabuco 5. N 30

PLOMO PESO KILO COMPRO. Matta 739. 19-N

ROMANA DE 1,000 A 1,500 KILOS compro. San Pablo 3160. 12—N

COMPRO BALANCINES, ESTAMpadores. San Diego 51. 12—N.

PASTO 2.o CORTE, $ 10 QUINTAL. Nataniel 497. 12—N

LEÑA TALHUEN $ 12 CIEN KIlos; carbón espino Chicauma, $ 13 saco; álamo 300 palos, $ 1.40. Mapocho 3001. 11—N.

PATAS ALAMO TORNEADAS PAra mesa, tres pesos juego. Esperanza 1197. 11-N

VENDO UN ARBOL LUMINOSO, grande, de 32 luces, Av. Matta 900. 15-N

VENDO ALFALFA VERDE. TRAtar: Plaza Hotel. Plaza de Armas.

REALIZO CALIFONT JUNKERS, flamante. Morandé 442.

MUÑECAS DE CERA PARA PELUquería, se venden. Ahumada 150. 13-N

VENDESE DE OCASION UN BAÑO, sommier, cama y otros útiles de casa. Cóndell N.o 128. 14-N

ROMANA 400 KILOS VENDO BArato. Avenida La Paz N.o 2. 13-N

OCASION: VENDO DOS COCINAS económicas. Monjitas 715.

CUARZO EN GOLPA NECESITO 500 toneladas, indicar precio, Casilla N.o 1999. Santiago. 13-N

TALADRO, FRAGUA, TORNILLO, cajas fondos, tecle carretillas, realízanse, García Reyes 83.

LIRA 650, VENDE TACOS CALZAdo señora, por mayor y menor, cubano, americano, Luis XV.

COMERCIANTES Y PARTICULAres, antes de comprar consulte precios a Bodega Melipilla, que vende carbón blanco $ 8; saco leña $ 4; saco sal costa, blanca $ 12 los 80 kilos, sal para helados, por grandes y pequeñas partidas, ofrece, San Diego 1276, teléfono 237, Matadero.

OCASION VENDO TRES PAQUEtes de resortes, de 14 hojas Gálvez 1348.

BARRILES ROBLE AMERICANO, que han contenido grasa y aceite, en perfecto estado vendo ocasión, gran partida. Delicias 2439. 11—N.

OFRECESE JOVEN CONOCIMIENtos contabilidad, buenas referencias, ocupar puesto facturero, cajero u otro. Dirigirse: R. Valle, Correo 6.

CAJERA BUENA LETRA, NECEsito. Cueto 243.

RETOBOS ASPILLERAS PARA embalar tabaco y quillar, ofrece Guillermo Fernández. Exposición 300. — Teléfono 112. Estación.

¡¡INTERESANTE NEGOCIO!! EMpleados muy competentes en la colocación de acciones de gran negocio financiero necesito. Sueldo y buena comisión. Se exige fianza mínima de 10,000 pesos efectivos, o fianza hipotecaria equivalente. Escribir con nombre y dirección a "Organizador", Casilla 1680. Santiago. 24—N.

VENDEDOR PARA PRODUCTOS del país en esta plaza muy conocido en el comercio minorista se necesita. Dirigirse: casilla 502, acompañando copia de recomendaciones e informes. N-12

JOVEN SOLICITA OCUPACION decente. Población Centenario. Andacollo 2135. A. L. 13-N

SEÑORITA PARA OFICINA QUE sepa sumar se necesita. San Francisco 409.

FABRICA DE HUAIPE Y ESTOPA necesita vendedor. Prieto 1443. N-12

VENDEDOR A COMISION NECEsitamos. Morandé 442.

SEÑORITA CON VARIOS AÑOS DE práctica en oficina se necesita para ayudante de contador, debe tener experiencia en correspondencia y cálculos. Escribir dando referencias e indicando pretenciones a Casilla 3639. N-13

SOCIEDAD UNIVERSIDAD LIBRE Rodolfo Venegas Salas", Plazuela Santo Domingo, necesita señoras, señoritas, obreras, caballeros, jóvenes, obreros, para buscarles empleo.

SEÑORITA COMPETENTE PARA la venta con recomendaciones necesito.—21 de Mayo 705.

VENDEDORA SOMBREROS SEÑOra, necesitamos. Compañía 2290.

PERSONAS ACTIVAS DE AMBOS sexos quieran ocuparse colocación fácil artículo, ganando buena comisión, pueden pasar de 2 a 5. Calle Sotomayor 6.

NECESITO PROPAGANDISTAS para novelas y retratos, se da casa y comida, muy buenas comisiones. Tratar: Conferencia 1408. 12—N.

EMPLEADO SE NECESITA PARA el ramo de zapatería. Puente 799. 12-N

JOVEN MUY COMPETENTE EN comercio, busca ocupación como vendedor en ésta o viajero, para casa mayorista, dispone fianza. Dirigirse A. H. M. Casilla 5097.

SE DESEA CONOCER SEÑORITA activa, con independencia absoluta para viajar en Chile y el extranjero en compañía de joven representante viajero, con artículos de fácil colocación. Viático y comisión. — Escribir Abascal, casilla 5043.

20.—Frutos varios. (Compra y venta)

OFREZCO MANTEQUILLA, PAPAS consumo y semilla, por carros, puesto cualquiera estación. Emilio 2.o Vehmister. Puerto Varas. 15-Dic.

CEREZAS, NISPEROS VENDE VIña Santa Juana, camino Renca. 13—N.

PAPAS INGLESAS, NUEVAS, $ 53 los 100 kilos, San Francisco 122, Teléfono 1145. N-12

22.—Hoteles y pensines

GRAN HOTEL BUENOS AIRES, piezas amobladas desde tres pesos diarios; con dos camas, cinco pesos. Delicias 2921. 26 Nov.

CASA RESIDENCIAL, PARA HOnorables familias o personas solas, por días, meses. Estado 75. Regios departamentos, dormitorios, salitas, baños privados, excelente comida, uso familiar, pensión de mesa, por meses. Los dueños atienden personalmente, retribuyendo la deferencia de los distinguidos huéspedes, Precios módicos. English Spoken. 13-N

ARRIENDO PIEZA CON PENSION Ñuñoa Lucio Cuadra 72-A. 71N

PIEZA PENSION, DESDE 160 ofrece familia extranjera. Bellavista 195. 11—N.

ARRIENDO LINDA PIEZA AMOblada, con pensión. Vista al Parque Forestal. Monjitas 341. N-13

SAN DIEGO 79, ARRIENDA PIEzas, higiénicas, pensión viajeros. 11—N

ESPLENDIDAS PIEZAS CON pensión arriéndanse precios módicos. Arturo Prat 239. 15-N

ALAMEDA 1621, PIEZAS PENsión, precios módicos. 11-N

CENTRAL, PIEZAS AMOBLADAS, con pensión, Argomedo 315. 12-N

ARRIENDO UNA PIEZA CON PENsión a matrimonio distinguido; únicos pensionistas. Lira 650. N-11

CATEDRAL 1289, ESQUINA TEAtinos, excelente pensión de mesa, especial para empleados que trabajan en el centro. N-11

ALAMEDA 777 ARRIENDANSE piezas, baño, pensión. 12—N

SE ARRIENDAN PIEZAS CON pensión, con o sin muebles. San Francisco 323. 11—N.

PIEZA CALLE PENSION. LIRA 176. 11-N

PIEZAS CON PENSION ARRIENdase, Blanco Encalada 1660-1661 entre Castro y Dieciocho. 16-N

ARRIENDO PIEZA CON PENSION, prefiero joven solo. Avenida España 174. N-12

PIEZAS Y PENSION. DAVILA 967. N11

ARRIENDO PIEZA CON O SIN pensión. San Francisco 131. 11—N

ARRIENDO PIEZA A LA CALLE, con pensión, Unión Americana 34 A. 11-N

ARRIENDO CON PENSION PIEzas amobladas balcón, calle, Catedral 2679. 12-N

SE ARRIENDA PIEZA CON PENsión entre San Ignacio y Lord Cochrane. Olivares 1446. 15-N

PIEZAS CON SIN MUEBLES, pensión, precios módicos. San Diego 110.

DOS SEÑORAS QUIEREN HABITAción completa por días, quinta Ñuñoa, Cisternas. Ofertas: Correo Central: Ubazef.

COMPAÑIA 2539, OFRECE ELEgante pieza con pensión. N-14

110 ESPLENDIDA PENSION, PIEza amueblada frente Estación Mapocho. Artesanos 999.

$ 120 PENSION CON PIEZA. SAma 1711.

PIEZAS PENSION. SERRANO 94. 12-N

INGLES DESEA PIEZA CON PENsión en casa de familia. Prefiere Providencia. Dirigirse: Casilla 3397. N. 12

ARRIENDO PIEZAS AMOBLADAS con pensión.—Santa Rosa 203. 13—N.

PENSION, PIEZA AMUEBLADA balcón 140.—Morandé 121. 13—N.

ARRIENDO PIEZAS CON O SIN muebles con pensión. Delicias 286. 13-N

MATUCANA 32, PENSION PIEZA pensionistas hoonrables acepta. 12-N

ARRIENDO ESPLENDIDAS PIEzas con pensión. Unión Americana 349. 12-N

ARRIENDO PIEZA CALLE, AMOblada, con pensión, a matrimonio o cabalelro, Esmeralda 847. 12-N

PIEZAS PENSION, MESES, DIAS. 21 Mayo 843.

MATRIMONIO, DOS JOVENES, pieza pensión. San Isidro 221. N-12

23.—Instalaciones y accesorios para negocios. (Compra y venta)

VENDO INSTALACION, CON DErecho arriendo local, hay casa habitación, San Diego 1407. 11-N

ESPLENDIDADAS VIDRIERAS, vende en Estado N.o 11. 11N

INSTALACION ZAPATERIA, MOStrador, armazón, vidriera, etc., todo nuevo, vendo. Tratar: Santa Rosa 78. J-12

UTILES HELADERIA VENDO, San Diego 944. N-12

LINDA VIDRIERA ALTA, VIdrios bombé, vendo de ocasión, Delicias 2721.

24.—Instrucción y educación. (Colegios, academias y profesores)

MARIA RAMIREZ DE ARELLANO profesora de canto titulada en el Conservatorio Nacional, ofrece dar clases. Manuel Montt 2426. 13—N.

MATRICULESE, NUEVOS CURSOS contabilidad, taquigrafía, idiomas, dactilografía. Instituto Comercial, Agustinas 1060.

EXAMENES HUMANIDADES, BAchillerato, preparan conocidos profesores Estado. Instituto Comercial. Agustinas 1060.

$ 3 MENSUALES ENSEÑANZA EScritura máquina. Ricardo Santa Cruz 757. 12-N

MATRICULA ABIERTA TODA HOra, "Sociedad Universidad Libre Rodolfo Venegas Salas", Plazuela Santo Domingo.

MATEMATICAS: PREPARO ALUMnos atrasados, clases a domicilio. — Escribir: Avenida Hamburgo 196.— Ñuñoa.

MATRICULA ABIERTA NUEVOS cursos: contabilidad, aritmética, taquigrafía. Enseñanza rápida, perfecta, escritura máquina. Instituto: — Puente 637. Bandera 154. 13-N

FACILIDADES PAGO INGRESO nuevo curso contabilidad, 1.o Diciembre. Instituto Mercantil. Merced 882. 13-N

25.—Instrumento
cales, afines y
rios. (Compra-
composturas

PIANO DE ESTUDIO
to estado vendo Lord C

PIANO DE COLA DE
sión vendo, Moneda 1841

PIANO DE GRAN OCA
do Santa Elena 840.

PIANO ALEMAN MOD
dese, Nueva Andrés B
quina Purísima.

LAUD DE OCASION
Pablo 1048.

PIANO HARDT, TRES
véndese $ 3,500. San
482.

PIANO ALEMAN MODE
dese. Cochrane 181.

PIANO MEDIA COLA
facilidad pago, vénde
2530. Vendo.

¡¡DISCOS BARATISIMOS
dades desde 5 pesos. B

RICA VICTROLA CON
do, Molina 546.

COMPRO UNA VICTROLA
til, Víctor o Columbia.

HERMOSO PIANO CON
notas, flamante, bara
Isidro 546.

VENDO VICTROLA
alemana, violín, esta
ocasión. Constitución 1

PIANO ALEMAN MODE
galo 1,500 San Ignacio

VICTORIA OCASION V
ta 1468.

PIANO FLAMANTE
mil pesos. Porvenir 47

PIANO NECESITO
San Diego 252.

DISCOS: ULTIMAS NOV
Recibió. San Pablo 21

VICTROLAS CON FA
de pago vendo. San Pab

VICTROLAS, GRAMOFO
posturas económicas. San

PIANO TRES PEDALES
te, vendo ocasión, facili
go, Ahumada 31.

VIOLIN MARCA ST
ocasión, Cochrane 125

COMPRO PIANO DE OCA
buen estado. Eyzaguirre

PIANO CAOBA ESTUDIO
$ 600 con piso. Verlo
Paz, Cité Lezaeta 29.

26.—Libros, periód
estampillas. (Co
y venta)

LIBROS COMPRO.
105.

OCASION: TESORO
los veinte tomos, con
pesos; Diccionario
Hispano-Americano,
grandes tomos, $ 50,
mena 190.

27.—Medicina y
cia

SIFILIS, GONORREA,
cia, Consultas gratuitas
turna, 8 a 10. Rayos
doctor Cifuentes. Santo D

ENFERMOS, PERSONAS
dos física, mentalmente
neurasténicas, cansanc
anemia, raquitismo, imp
somnios. El mejor tó
brol".

INYECCIONES HIPODER
peso; intravenosas, dos.
Prat 82.

28.—Materiales de
trucción. (Com
venta)

TECHO REVART 1,M
Avenida Matta 375.

TUBOS CEMENTO
metros, baldosas, cual
soleras, lavaplatos, lav
das de granito artificial

SE VENDEN MEJORAS
762. Tratar: San Diego

PUERTAS, VENTANAS
rías, diferentes medidas
ocasión. Esperanza 1197.

VENDO BARATO GRAN
alambre para pasto, ta
chas zinc negras usadas
blo 2055.

OCASION, VENDO BUE
ras, de renta, tratar Sar
1067.

VENDO 50 PLANCHAS
nalado negro, Diez de J

ADOQUINES, VIGAS
ble, poco uso. Salvador

PUERTAS, VENTANAS
ras, galerías, hace
precios bajos "La Na
na", San Pablo N.o 11

VENDO DE OCASION
fierro 8 metros por 1.1
Subercaseaux 1502.

ADOQUINES USADOS
falto 80 metros, vendo
734.

SE VENDEN MATERIAL
dos, maderas para leña
—Nataniel 450.

FIERRO GALVANIZADO
maderas demolición, v
906.

SE VENDEN DOS GAL
techo de zinc Verlos

TEJAS VENDO CIENTO
160 el mil. Erasmo Esc

OCASION: VENDO LOTE
ra pilas. Monjitas 715.

SE VENDEN EN EL
Tacna 15 metros de
drios. 12 puertas
ños de tableros y de
Bastidores para ven
tamaños con tapa y
tana completa y 4 ta

FIERRO INGLES ACA
vo vendo de ocasión,
nes 579.

VENDO TEJAS USADAS
516.

NGENI
00 mil
ntregar
01, Mar

29.—
pra

MAQUIN
Precisa
para toda
usto Gr
o 87.

ANAFE
encina.
ler aspe
o Graf.

COMPOS
de máqu
usto Gr

TRABAJ
soldadura
de mecá
Graf.

AQUI
Santa Is

HARNEA
BOBY

SE VEN
ra hacer
negros y
miento;
mecánico
las y t
132.

MAQUIN
facilidad
tas bord
blo 2927.

MOTOR
rriente
do, sólo
circular
Correa
los en
Mercería

VENDO
terna, 2

COMPRO
cilindro
largo cil
Providen

VENDO
dora. Ma

TALADR
compro.

SE VEN
gráfica
N.o 661.

COMPRO
dora y

MAQUIN
teadora.
varios b
de herrer
cilindros,
muy bar

COMPRO
yal poco
sión. Cue

SE COM
nas fotog
338.

COMPRO
mano,
148.

TORNO
con toda
de ocasi

DEPORT
mar, co
miento,
Filomena

VENDO
estado. S

TALADR
máquina
1177.

MAQUIN
otra de
niel 1179.

30.—
vent

MUEBLE
medores,
dad estil
cano. Pre
facilidade
diata. Esp
pesos do
Fábrica
rano 898,

RESCATO
peñados,
lo o ren a

VENDO D
alados de

MES
PARA
X. Z

ANTICIPO
consigna
Casa de

MUEBLES
quier estil
Entrega
dades de
condicione
cional de
Mapó 1060.

LANA Y
compramos
mos a do
VENDO P
el local.
escritorio,
ores suel
uier ofert

EDIO A
is XVI,
rdo 1075

ENDO M
edor, cas
ristales,
or y coc
olamente.

UEBLES
s, desd
illas, me
es pago.

OPERO
moblado
esa de co
por viaj

ICO AM
mbrado
a mitad d

CASION,
dor, mesa

AQUINA
a de ma
iel 1179.

UEBLES
buena
tilo, mad
la 1266.

AJE UR
alemán
es, brone

NGENI ROS, CONSTRUCTORES, 00 mil ladrillos tengo listos para ntregar a bajo precio. Subercaseaux 01, Manuel Cataldo. 12-N

29.—Máquinas, motores, [illegible] y accesorios Compra-venta y composturas)

MAQUINAS DE COSER REINA. Precisa. Munillos, agujas, repuestos para toda máquina coser, tejer. Augusto Graf, Teléfono 3303, San Diego 87. 20—Nov.

NAFE Y SOPLETES PARAFINA. encina. Toda clase repuestos. Taller especial de composturas. Augus-o Graf. Teléfono 3303. San Diego 7. 20—Nov.

COMPOSTURA DE TODA CLASE de máquinas de coser y tejer. Augusto Graf, San Diego 83. 20—Nov.

TRABAJOS DE TORNO Y FRESA, soldadura autógena y todo trabajo de mecánica en general. Augusto Graf, San Diego 83. Teléfono 3303. 20—Nov.

MAQUINA [illegible] Santa Isabel N.o 16 16-N

HARNEADORAS GRANDES, TIPO DOBY, 15. Ofrece: Cumming 861. 14—N

SE VENDEN DOS MAQUINAS PAra hacer remaches del 6 hasta el 14 negros y estañados, de gran rendimiento; también se vende un torno mecánico grande y un cepillo. Verlas y tratar: Avenida Irrarázaval 132. N—12

MAQUINAS SINGER, BARATAS, facilidad pago, instrucciones gratuitas bordados, composturas. San Pablo 2927. 11—N.

MOTOR ELECTRICO 3 H. P. CORriente alterna, completo, garantido, sólo $ 600 y banco con sierra circular completo incluso 8.80 mto. Correa Dooper Quin en $ 250, verlos en Independencia esq. Rivera. Mercería Barcelona. 12—N.

VENDO MOTOR CORRIENTE ALterna, 2 1|2 H. P. San Diego 957. N-11

COMPRO DE OCASION MAQUINA cilindro de curvar planchas fierro, largo cilindros, 120 centímetros. Av. Providencia 1407. 11-N

VENDO REVOLVEDORA Y SOBAdora. Mapocho 2230. N-11

TALADRO MECANICO, CHICO, compro. Grajales 2743. N-11

SE VENDE UN MAQUINA FOTOgráfica al minuto. Camilo Henriquez N.o 661. Casita 2. 11-N

COMPRO MAQUINA VULCANIZAdora y baldesito chico. Serrano 35. 12-N

MAQUINA ACEPILLADORA, Canteadora. Motor eléctrico de 7 HP., varios bancos carpinteros, tornillos de herrero. Taladro, grande, fuelles, cilindros, bigornias francesas, vendo muy barato. Avenida España 47.

COMPRO MAQUINA ESCRIBIR ROyal poco uso solo precio gran ocasión. Cuevas 1349. 12-N.

SE COMPRAN Y VENDE MAQUInas fotográficas de ocasión. Morandé 138.

COMPRO MAQUINAS COSER, PIES y mano, voy a domicilio, San Diego 148. N-14

TORNO ELECTRICO PEQUEÑO con todas sus herramientas, vendo de ocasión. Compañía 1564. 13-N

DEPORTISTAS: MAQUINA REmar, completa, especial entrenamiento, $ 180 (costó $ 350). Santa Filomena 190.

VENDO MAQUINA REINA, EN buen estado. San Pablo 1726. Casa 4. 14-N

TALADRO, TORNILLO, FRAGUA; máquina recogedora, vendo. Aldunate 1177.

MAQUINA PIE SINGER BOBINA, otra de mano vendo ocasión, Nataniel 1179. 13-N

30.—Muebles. (Compraventa y composturas)

MUEBLES, DORMITORIOS, COmedores, salones, escritorios, variedad estilos y modelos roble americano. Precios bajísimos. Grandes facilidades pago, con entrega inmediata. Especialidad sillas desde 100 pesos docena. Venga consultarse. Fábrica Nacional de Muebles, Serrano 398, esquina Cóndor. N. O.

RESCATO MUEBLES PIANOS empeñados, para su venta, en privado o remate. San Antonio 74. E-15-26

VENDO DOS BILLARES, BIEN Instalados de ocasión. Nataniel 2052.

MESA GRANDE USADA
PARA SALA DE REUNIONES
SE NECESITA
X. Z., CASILLA 18-D

ANTICIPO FONDOS POR MUEBLES consignación. Compro menajes. —Casa de Remates. San Antonio 74. En. 15-1926

MUEBLES: OFRECEMOS CUALquier estilo. Precios muy ventajosos. Entrega inmediata, grandes facilidades de pago. Consulte nuestras condiciones. Fábrica Sociedad Nacional de Muebles y Maderas. Copiapó 1060, entre Prat y San Diego. 28—N.

LANA Y COLCHONES VIEJOS compramos, San Diego 2116, atendemos a domicilio. 26-N

VENDO POR ENTREGA FORZOSA del local, amoblado comedor, salón, escritorio, espejos, victrola, peinadores sueltos, cigarrería, etc., cualquier oferta. Bandera 735. 11-N

MEDIO AMOBLADO DORMITORIO Luis XVI, vendo ocasión. San Gerardo 1075. 11—N.

VENDO MUEBLES DE SALON, COmedor, casi nuevos, modernos; y cristales, servicio, útiles de comedor y cocina. Ricantén, de 2 a 4 solamente. N-11

MUEBLES SALON, NUEVE PIEzas, desde $ 320. Muebles comedor, sillas, mesas dormitorio. Facilidades pago. Fábrica San Diego 957. N-11

ROPERO CON ESPEJO, MEDIO amoblado salón, granate, aparador, mesa de correderas, peinador, regalo por viaje. Sotomayor 833. N-12

RICO AMOBLADO SALON, ALfombrado y cortinas, véndense por la mitad del valor. Loreto 201. 12—N.

OCASION, VENDO ROPERO, APArador, mesa, baño, García Reyes 226. 11-N

MAQUINA PIE, SINGER, BOBINA, otra de mano, venod ocasión, Nataniel 1179. 12-N

MUEBLES DORMITORIO, MODERnos buena clase, necesito, indicar estilo, madera y último precio. Casilla 1266. 14—N

VIAJE URGENTE, REALIZO PIAno alemán flamante, salón, par ca[illegible], bronce. Verlos: San Ignacio

AMOBLADO DORMITORIO IMPORtado véndese. Rosas 1783, verlo en la tarde. 13-N

VENDO PAR MESAS DE ARRImo. Nataniel 1481.

APARADOR REGIO DESARMAble, vendo ocasión, también paragüera, alfombra, columnas, prensa copiar muy barata. Vicuña Mackenna 896.

TRINCHE, 100; LOZA, PLAQUE, estante libros, 100; amoblado escritorio, forro marroquí, 360; amoblado salón Luis XV, dorado, 450; estilo inglés, 320; id. mouquett, 250; sillas doradas, 20; par catres bronce, 550; sofá caoba, 200; sillones, 150; espejo, 220x120, $ 300; piano estudio, 800, vendo. Merced 575. 169.

POR AUSENTARME DEL PAIS vendo lujosos amoblados, salón, dormitorio, máquina Singer, lámparas eléctricas, una todo cristal muy fina, califont de leña, etc. Porvenir 372, entre Lira Madrid. 13-N

VENDO DE OCASION RICA VICtrola de mueble; tratar San Pablo número 3302. 13-N

COMPRO MUEBLES Y CATRES, voy a domicilio, San Diego San Diego 1148. N-14

MUEBLES SUELTOS DE SALA, dormitorio comedor y de mimbre, biombo pintado, máquina de coser de pie y de mano, carpetas, pantallas y plantas de varias clases. Se vende por ausentarse su dueño, en Moneda 2250.

600 PESOS REGALO UN BILLAR completo. Eyzaguirre 1036. 12N

VENDO TODA CLASE MUEBLES, rico piano se arrienda la casa. Rosario 715.

VENDO MUEBLES, 2 APARADOres, vidriera parada y cómoda, 3 mesas. Bascuñán 1295. 12—N.

VENDO SILLAS CAOBA, MAIPU 784. 11-N

VENDESE CATRE FIERRO CON bronce, dos plazas, $ 100., Franklin 1498, casa 12.

COMPRO ESCRITORIO CHICO PAra cajera, Victoria 722. 12-N

VENDO SOFA, SILLAS JACARANdá, catres. 21 Mayo 843.

33.—Oficinas, locales y garages. (Ofrecidos y buscados

ALMACEN CON CASA HABITAción, arriéndase. Rivera esq. Picarte. Tratar: Independencia 360. 12—N

ARRIENDO ESQUINA. ARTURO Prat esquina Porvenir. N-11

LOCAL ARRIENDO PARA NEGOcio. Tratar: Gálvez 72. 11—N

ARRIENDASE CASA APROPIADA para negocio, licor. Milán 195. Llano Subercaseaux. 11N

SE ARRIENDA ESQUINA CON EStantería, Bío-Bío, gran local industria; garage Lord Cochrane 1324, Avda. Matta 1438.

GARAGE CON TODA COMODIDAD arriendo. Carmen 139. $ 70 mensual. 12-N

ARRIENDASE BARATO CASA apropiada para negocio. Milán 195. Llano Subercaseaux. 12-N

LOCAL, ALMACEN CON HABITAción, barrio populoso, necesítase. Chiloé 1552.

BODEGAS CON CASITA HABITAción arriendo barato. Mapocho 3779. N-18

200 ARRIENDASE ALMACEN CASA Chacabuco 135. Tratar: Chacabuco 183. 12N

$ 300 PRAT, GRAN LOCAL ESquina, apropiado cualquier negocio. Adriazola, Morandé 235.

$ 300 PRAT CERCA MATTA, ESpléndido local, con cuatro piezas y vitrina, etc. Adriazola, Morandé 235.

$ 1,500 EN ESTADO, ESPLENDIdo local con gran subterráneo. —Adriazola, Morandé 235.

34.—Operarios para fábricas, talleres, etc. (Pedidos y ofrecidos)

MARGINADOR PRENSA PEDAL y cajista de obra, necesito. Santo Domingo 3677. 12-N

BUEN PRENSISTA DE CILINDRO se necesita en las Fábricas y Maestranzas del Ejército. 13-N

NECESITASE UN JOVEN PARA trabajos de encuadernación de muestrarios; indispensable sea del oficio. A. de Mex y Cía. San Antonio 421.

AYUDANTE ENCUADERNACION Y cajistas de obras y remiendos necesito. Imprenta Artes y Letras. Villavicencio 315. N-12

OFICIAL ENCUADERNADOR, COSA al telar, necesito. Carmen 96, casa 20.

CAJISTAS REMIENDOS, PRENSISTAS pedal, competentes, necesítase. Curicó 70. 12-N

Carpinteros y mueblistas

CARPINTEROS CARROCEROS, necesítase, Av. Sta. María 0180. 11—N

CARPINTERO NECESITO, DELIcias 2398.

CARPINTERO DE BANCO, NECEsito. Libertad 1108.

OFICIAL MUEBLISTA NECESITO Alameda 1932.

NECESITO BUENOS CARPINTEros de banco. Portal Fernández Concha N.o 946.

NECESITO CARPINTERO PARA pololo. San Pablo 2053. 11-N.

CARPINTEROS CONSTRUCCION. Carmen 675.

Zapateros

ZAPATERO PARA ESTAQUILLAdo y compostura necesito. Cuevas esquina Victoria. N—12

ZAPATEROS PLANTILLEROS con muestra se necesitan. Delicias 3089. La República. 12—N.

SE NECESITA CORREDOR DE Fierro, La Vasconia. Artesanos 693. 11N

NECESITO COSEDOR PLANTILLA. Jotabeche N.o 225. N-11

ZAPATEROS NECESITO. SOTOMAyor 56.

ARAMADORES BLACK NECESITO. Maestranza 226. 13-N

ZAPATERO PLANTILLERO COMpleto necesito y armadores blak de niño y señora. Romero 3115.

CORTADOR CALZADO, NECESITO Gorbea 2576.

FABRICA CALZADO, NECESITO cortador cuero. Chacabuco 554.

SE NECESITA CORREDOR DE Fierro. "La Vasconia". — Artesano 683. 12-N

NECESITO BUENOS PLANTILLEros, para calzado fino. A. Prat 1444. 12-N

NECESITO COMPOSTURERO EN calzado, Valparaíso 816. 12-N

ZAPATEROS NECESITO. CASTRO 680. 12—N.

Sastres, modistas y costureras

PANTALONERAS, MEDIAS OFIciales y aprendizas; necesito para trabajo fino. Santa Rosa 1153. Casa 9. 11—N

NECESITO AYUDANTAS COMPOSTUREras. Bandera 175. N-11

NECESITO COSTURERAS EN MOdas. Zañartu 535. N-11

SASTRERIA SAN MIGUEL 62, NEcesito composturera obra chica. N-11

NECESITO BUENA MODISTA SEpa el corte. Delicias 463. 11—N

COSTURERAS DE TRAJES, NECEsito. Compañía 1359. 11—N

NECESITO BUEN OPERARIO sastre, también composturero, sirva entregador. Teatinos 420.

SE NECESITAN BUENAS PANTAloneras para confección, con muestra. San Pablo 912. 12-N

BUENAS AYUDANTAS PARA trajes señoras, necesito, Maestranza 182. N-11

AYUDANTA EN VESTONES NECEsito. Sepa ojalar. Lira 880.

NECESITO UNA COSTURERA sastre adelantada. Andrés Bello 570.

NECESITO AYUDANTAS VESTOnera. Gálvez 140.

NECESITO BUEN VESTONERO. Sotomayor 73-A. 12-N

NECESITO PALETOCERAS Y ayudantas, para la moda. Esperanza 767. 11-N

SE NECESITAN PALETOCERAS Y ayudantas. Trajes sastres, para señoras. Santo Domingo 1226. 12-N

NECESITO AYUDANTA SASTRE, Cochrane 1056, casita 12.

VESTONERAS, PANTALONERAS, para confección 1.o y 2.o, se necesitan, se prefiere con muestra. San Diego 1852. 12-N

COSTURERAS COMPETENTES ropa blanca necesito, presentarse hoy taller Dieciocho N.o 40.

NECESITASE COMPOSTURERA para taller. San Diego 2090.

SE NECESITAN AYUDANTAS EN vestones. López 864. N-12

Oficios Varios

NECESITO GOTICOS. SAN DIEGO 957. N-11

FABRICA DE CALZADO, ROGELIO Ugarte 1391, necesita cortador de fuero, y armadores, inglés. 11—N

APRENDICES PANADEROS, NEcesítanse. Blanco Encalada 2899. 11—N

NECESITO HUINCHERO Y TUPIcero, Pedro Sartini. Jofré 385. 12-N

NIÑAS PARA EMPAQUETADORAS se necesitan en Catedral N.o 3152.

MAESTRO SOMBRERERO PARA señoras, buenas referencias, se necesita. San Diego 452.

BARNIZADOR NECESITO. LIRA 565.

BARNIZADORES OFICIALES, NEcesito. Santa Rosa 349.

TONELERO NECESITO VIÑA Santa Juana, camino Renca. 13-N

OPERARIOS PARA TINTORERIA, se necesitan, San Francisco 409. N-11

CHUQUICAMATA, TOCOPILLA Y Potrerillo, necesítanse toda clase operarios, salida Lunes 16. Dirigirse: Puente Bandera, frente Estación Mapocho, Estación Alameda esquina Exposición, señales, bandera azul. N-11

PRACTICO CARPINTERO, SERIO, honrado y sin vicios, ofrécese, dirigir fábrica o ayudante arquitecto o ingeniero constructor, aquí o fuera Santiago. Certificados competencia. O. A. J. San José 414. Ñuñoa.

AYUDANTE SOMBRERERO NECEsita Fábrica Molduras. Lira 983.

PULIDORA COMPETENTE NECEsita La Continental, San Antonio 89. 12-N.

NECESITO PREPARADORAS EN sombreros señoras, competentes. Pasaje Matte 41.

GASFITER HOJALATERO, LAVAplatos, botaguas, canales, tarros basureros. Instalaciones baño, cocina, cañerías. Alonso Ovalle 1148. 12-N.

MAQUINISTA SOMBREROS NECEsitamos. Compañía 2290.

TAPICERO COMPETENTE EN AUtomóviles necesito. Sazié 2048. 11-N

SE NECESITAN JOVENES APRENdices planchador, Fábrica Gorras, Sombreros, Cochrane 419.

MAESTRO TAPICERO EN AUTOmóviles, trabajo a trato y continuado, necesito. Inútil presentarse sin poseer referencias de primer orden. Av. Santa María 0180. 12-N

35.—Oficios y servicios diversos. (Ofrecidos y buscados

Chauffeurs

CHAUFFEUR EXTRANJERO arrendaría góndola nueva o buen estado. Envíe ofertas Avenida Chile 857. 12—N.

CHAUFFEUR, BUENAS RECOMENdaciones necesítase. Bandera 686. Trtar 1 a 3. 11—N

CHAUFFEUR MECANICO, COMPEtente, buenas recomendaciones necesito. Morandé 350. N-12

Peluqueros

SE NECESITAN DOS PELUQUEros competentes, aseguro $ 80 semanales, dirigirse Rancagua. Independencia N.o 586. 12—N.

PELUQUERO NECESITO. SAN PAblo 3260. 11—N.

SE NECESITA MELENERO ONdulador, tratar: Recoleta 298. 11—N

PELUQUERO CON HERRAMIENtas necesito. San Diego 2356.

PELUQUERO COMPETENTE NEcesito, San Antonio 420.

PEINADOR DE SEÑORAS, COMPEtente, necesita Peluquería Potin. Ahumada 150. 13-N

NECESITO PELUQUERO COMPEtente, Peluquería Jardel. 12-N

NECESITO PELUQUERO COMPEtente. Alameda N.o 3456.

PELUQUERO NECESITO, ASEGUro sueldo, Avenida Matta 677.

Cocineras

COCINERA NECESITO. COMPAñía 2245. N-10

NECESITASE EMPLEADA COCIna y comedor. Poca familia, buen sueldo. San Diego 1440. N-12

SE NECESITA UNA AYUDANTA de cocina. Salas 301. 12—N

COCINERA PUERTAS ADENTRO se necesita, casa pensión Francesa. Pedregal 38. 11—N

NIÑA PARA LA COCINA NECESIto. Avenida España 442.

NIÑA AYUDANTA COCINA NECEsito. Catedral 2395. 15-N.

SEÑORA BIEN RECOMENDADA, sepa cocinar, necesito. 21 de Mayo 611. 11—N

COCINERAS, DE PIEZAS, COMEdor, niñeras, amas, encontrarán, recomendadas, en La Veloz, oficina García Reyes 25. 11-N

COCINERA NECESITASE, GALvez 59. 11-N

COCINERA Y MUCHACHA PARA los niños, comedor y piezas, necesito. O'Higgins 1657. 11-N

COCINERO 2.o, RECOMENDADO y competente, necesítase. Agustinas 517. 11—N

UNA AYUDANTA DE COCINA PAra pensión. Delicias 1835. 12N

NECESITO NIÑA PARA LA COCINA Ñuble 1033. 11-N.

COCINERA NECESITO SEPA bien su oficio empleada para las piezas. Arturo Prat 677. 13-N

NECESITASE COCINERA. AVENIda Salvador 2052. 13-N

COCINERA RECOMENDADA, POca familia, necesítase, Bascuñán 220.

COCINERA NECESITASE, PRADO 1830 (por Irarrázaval)).

COCINERA Y SIRVIENTA DE MAno necesito, para llevar a la costa. Catedral 2078. 13-N

NECESITO COCINERA SIN NIÑO. Chiloé 2022. 13-N

COCINERA NECESITO: ROSARIO 908. 12-N.

COCINERA Y LAVANDERA NECEsítanse. Agustinas 2720. 13-N

COCINERA COMPETENTE PARA casa pensión, extranjera, con buenas recomendaciones se necesita. Santa Lucía 322. 12-N.

FAMILIA EXTRANJERA NECESIta cocinera recomendada. Pasaje Matte 41.

NECESITO BUENA COCINERA, poca familia, niño para mandados. Toesca 2486. N-12

EMPLEADA QUE SEPA BIEN COCINA Y QUEHACERES DE CASA, necesita caballero extranjero, sólo. Indispensable buenas recomendaciones. Pago $ 100 de sueldo. Moneda 830. 12-N

AYUDANTA COCINA COMPETENte, Franklin 841. 13-N

COCINERA CON BUENAS RECOmendaciones, necesita matrimonio solo. Tratar de 2 a 6. Bellavista 129 A. N-12

COCINERAS NECESITO VARIAS. Bandera 339.

Lavanderas

APLANCHADORA CAMISAS NECEsito. V. Mackenna 13. N-11

LAVANDERIA NECESITA PERSOna formal para servicio de casa y una aplanchadora de ropa fina. Tratar: Brasil 119. N-11

CAMISERAS Y POSTICERAS NEcesita Lavandería Artes y Oficios. Ecuador 3593. 12-N

LAVANDERA AGIL, PUERTAS adentro, con recomendación, buen sueldo, necesítase, Tarapacá 626. 13-N

NECESITO POSTICERA, APLANchadora ropa fina y lavanderas. Lavandería Francesa. Recoleta 348. N-12

NECESITO POSTICERA, DARDIGnac 206. N-12

LAVANDERA SEPA LUSTRAR cuellos, con informes, necesito, doy comidas. Delicias 2721.

NECESITO LAVANDERA, PHIlippi 36. 12-N

LAVANDERIA PANCESA. MOLIna 74. Lavanderas necesita.

NECESITO LAVANDERA QUE LAve y aplanche bien ropas finas. —Balmaceda 827.

SE NECESITA UNA APLANCHAdora camisera y posticera, en Riquelme 359.

Mozos

MOZO JOVEN PARA ABARROTES necesítase. De 1 a 7 de la tarde en Delicias 2.

MOZO CHAUFFEUR COMPETENTE coche, cambio, recomendaciones, necesita. Lira 985.

MOZO PARA COMEDOR NECESITO que sepa bien su oficio. Buenos informes. Catedral 2395. 15-N

MOZO PARA RESTAURANT, CON recomendaciones, necesito, San Diego 2115.

Niños

NECESITO NIÑO PARA MANDAdos y aseo, presentarse con recomendación. Echaurren 65. N-11

NECESITO NIÑO PARA MOSTRAdor panadería, buenos informes. —Maestranza 1251. 12N

NECESITO DOS MUCHACHOS PAra lavado platos cocina. Inútil presentarse sin recomendaciones. Hotel Milán. 12-N

MUCHACHO PARA ASCENSORISta y aseo necesito. Catedral 1155.

NIÑO PARA DESCARMENAR crin se necesita. Compañía 1542, mueblería.

NIÑO NECESITA FABRICA. BAScuñán 527.

NECESITO NIÑO 15 AÑOS, SAN Alfonso 1448. 12-N

NECESITO MUCHACHO DE 14 A 15. Sazié 2432. 12—N.

NECESITO NIÑO AYUDAR QUEHAceres de casa. Sotomayor 872. 11-N

NIÑO CHICO APRENDIZ ELECTRIcista y para mandados, necesito. Miraflores 349.

NECESITO NIÑO RECOMENDADO para aseo y mandados, San Diego 1140.

N.o 1,091

RESPUESTAS A NUESTROS LECTORES

Nvbre. 11 1925

LAS PERSONAS, CUYAS CONSULTAS NO APAREZCAN RESUELTAS EN EL DIARIO, SERAN ATENDIDAS PERSONALMENTE POR EL REDACTOR DE LA SECCION LOS DIAS LUNES, MIERCOLES Y VIERNES, DE 5 a 5 1|2 DE LA TARDE.

LOS IDIOMAS

Lector, Taltal. — Agradeceré al señor Zenón, me ilustre acerca del número más o menos aproximado de las lenguas que se hablan en todo el mundo.

Según estudios de Ballio, existen ochocientos sesenta idiomas diferentes, divididos en más de cinco mil dialectos. De estos, incuenta y tres pertenecen a Europa, ciento cincuenta y tres al Asia, ciento quince al Africa, ciento diez y siete a la Oceanía y cuatrocientos veintidós a la América.

Respecto a la América, algunos filósofos hacen subir a cuatrocientos treinta y ocho los idiomas conocidos y a más de dos mil los dialectos; pero todo esto no es muy exacto, porque muchas de las lenguas que se habían creído diferentes, son una misma, con pequeñas modificaciones.

EL TRATADO DE VERSALLES

Obrero, Santiago.— ¿El Tratado de Versalles, hizo algo respecto a la reglamentación del trabajo?

El Tratado de Versalles no pudo establecer una reglamentación uniforme internacional del trabajo, pues esto era más que imposible, dada las diferencias de clima, costumbres y de situación económica en las distintas naciones. Creó sí, una organización con el nombre de Conferencia General y un Oficina Internacional del Trabajo, bajo la dirección de un Consejo de administración, compuesto le veinticuatro miembros. Esta organización es permanente y debe reunirse, por lo menos, una vez al año.

Los principios que según el Tratado de Versalles, han de servir de base a la reglamentación del Trabajo, son los siguientes:

1.o El trabajo no debe ser considerado como una mercancía.

2.o El derecho de asociación.

3.o El salario asegurará a los trabajadores un nivel de vida honesta.

4.o Jornada de ocho horas diarias, o de la semana de cuarenta y ocho, donde no esté establecida.

5.o Descanso semanal de veinticuatro horas, mínimo, que debe comprender el Domingo cuantas veces sea posible.

6.o Supresión del trabajo de los niños y la limitación del trabajo de los jóvenes de ambos sexos, para que puedan completar su educación y asegurar su desarrollo físico.

7.o Salario igual, sin distinción de sexo, para un trabajo de valor igual.

8.o Tratamiento económico equitativo a los trabajadoses extranjeros residentes en cada país.

9.o Organización en cada Estado de un servicio de inspección para asegurar la aplicación de las leyes y reglamentos para la protección de los trabajadores.

LOS RAMSES

Albino, Santiago.— ¿Podría decirme, señor Redactor, en qué dinastía gobernaron los Ramses en Egipto?

Ramsés I, Rey de Egipto, sucedió a Heremheb, el último de los reyes de la dinastía XVIII. De modo que este rey empezó a gobernar en la dinastía XIX que lleva su nombre. El nombre real de este monarca era Men-pehti-Ra.

Ramsés I no tenía ningún parentesco con su sucesor, la casa de Amenofis VI. Parece que al subir al trono Ramsés I ya era bastante viejo, y no reinó más que dos años, sucediéndole su hijo Seti I; pocas son las noticias que se tienen de este rey.

En seguida viene el tercero de la dinastía XX, Ramsés II. Los griegos lo llamaron Sesostris. Subió al trono a los dieciocho años (1800 A. de J.). Su reinado duró cerca de 77 años. Este es el último de los grandes reyes en Egipto, cuya decadencia, sin embargo, no pudo evitar y que en su reinado se aceleró con sus largas guerras.

El hecho principal de su reinado es la gran guerra con los hetitas, que termina definitivamente con él; es notable también por sus grandes construcciones.

[illegible]

Toro Elisé importado

Su padre, Mandarín, pesó a los 3 1|2 años, 1,450 kilos, y su madre, Elisa, 870 kilos con 32 litros de leche diario.

Este Criadero obtuvo en sólo 3 Exposiciones 35 premios y fué acreedor a la medalla de la Sociedad Nacional de Agricultura por su lote de vaquillas normandas.

Ha producido vaca superior a 900 kilos.

Próximamente se venderán en Talca 20 toros normandos de 18 a 30 meses.

José Charles e Hijos

LOS LAGOS.—VALDIVIA

NIÑO APRENDIZ JOYERO, NECEsito. Agustinas 1437.

NIÑO PARA MOZO NECESITO. Prat 353.

Ocupaciones varias

EMPLEADA PARA EL COMEDOR necesito. Gorbea 1937. 11—N

NECESITO TRABAJADORES DE campo a trato. Avenida Pedro de Valdivia número 3000, Ñuñoa. N—15

EMPLEADA PARA PIEZAS NECEsito. Lord Cochrane 195. N—11

MAESTROS PASTELEROS SE NEcesitan. San Francisco 256. N—11

EMPLEADA ENTENDIDA ADMInistrar lavandería, necesito. V. Mackenna 13. N-11

SEÑORITA EXTRANJERA, SIN familia, se ofrece para acompañar señora sola, o con niños, que se van para europa. Dirigirse al Correo Central E. D. B. 12—N

SE OFRECE MATRIMONIO SOLO; él para cuidar garage y ella costurera. Rogelio Ugarte 1476. 11—N

MATRIMONIO JOVEN, SOLOS, SE ofrece; ella piezas, niños; él mozo comedor, aseo, aquí o fuera. Brasil 780. Casa 57. 12—N

NIÑERA Y OTROS SERVICIOS necesito. Providencia, Claras 491. 12—N

NIÑERA NECESITO RECOMENdada. Maestranza 737. 11—N

NECESITO EMPLEADA MATUCAna 851. Casita 5. 11—N.

AVICULTOR EXTRANJERO, HOnorable, competente jardinería general, ofrécese para Santiago. Correo 5, Casilla 6937. 11—N

JOVEN FORMAL CON BUENOS INformes, necesito para mesonero, inútil presentarse sin estos requisitos. Hotel Alameda. 12-N

NECESITO MESONERA, EMPLEAda para las mesas, Restaurant Matucana 8. 11-N

ENFERMERA O PRACTICANTE hospital, necesito. interna, Avenida Matta 586. Sanatorio. 11-N.

SE NECESITA UN MATRIMONIO él para guardián de noche; ella para cuidar gallinas. 21 de Mayo 815. 11—N

NIÑA PARA LA MANO SE NECESIta en casa extranjera. Vicuña Mackenna 626. 13-N

NECESITO DOS EMPLEADAS PAra casa de pensión. Santa Laura N.o 1182. 12-N

NECESITO UN REPARTIDOR DE pan y una empleada mostrador. Libertad 1340. Inútil presentarse sin recomendaciones. 11N

NECESITO EMPLEADA COCINA. Zañartu 1084. 11—N.

NIÑA SERVICIO COMEDOR SANta Rosa 1800, Pensión Ñuble. 11-N

VENDEDORES HELADOS EN CArretoncitos, necesito, constantemente. San Diego 1845. 11-N

NECESITO EMPLEADA ENTIENda algo cocina. San Pablo 1388. 11—N

NECESITO HORTELANO COMPEtente y sin pretensiones. Plaza Hotel. Plaza de Armas.

EMPLEADA PIEZAS EDAD NEcesito. Huérfanos 1508.

NECESITO NIÑERA. TRATAR: Mapocho 884.

NIÑERA NECESITO. TOESCA 1772. N-12

NECESITA UNA AYUDANTA DE cocina. San Pablo 1066. N12

MUSICOS EJERCITO SE NECESItan para Regimiento Rancagua, acudir Comandancia General de Armas.

NECESITO EMPLEADA TODO servicio, casa poca familia. Nataniel 571. 12-N

SIRVIENTE NECESITA CASA EXtranjera poca familia, urgente. Ejército 756, casa 31.

NIÑA QUE SEPA ALGO DE COCIna, necesito. Diez de Julio 548.

JOVENES ESTUDIANTES PARA portero necesita Teatro Colón.

NECESITO EMPLEADA DE RESpeto para todo servicio. Nicolás Palacios 1155. Por Mapocho tres cuadras pasado Matucana. 12—N.

NIÑA PARA CUIDAR GUAGUA necesito.—Nataniel 571.

EMPLEADO QUE SEPA ORDEÑAR necesito.—Maestranza 209.

NECESITO EMPLEADA DE MANO, Lira 949. N-12

CARRETELERO COMPETENTE con carne necesito. Bascuñán 902. —Tratar: de 2 a 5.

JARDINERO ENTIENDA HORTAliza necesito para quinta, campo, prefiero casado, ella cocinera. Delicias 430. 13-N

ALBAÑILES PIEDRA NECESITO, molino San Carlos Tratar: Bravo. 12-N

NIÑERA RECOMENDADA NECESIto. Vergara 520. 13-N 12—N

NIÑA JOVENCITA NECESITO PAra el servicio. Santo Domingo 1261. 12-N

PICADORES LEÑA NECESITO. REcoleta 2098, esquina Avenida Chile.

NIÑA 13-14, CUIDAR GUAGUA, necesito. Moneda 1426.

EXTRANJERO NECESITO PARA repartidor de vinos, muy competente, tiene que tener fianza en efectivo o muy buenas, recién, referencias. Casilla 1678. N-13

TRABAJADOR JOVEN MUY COMpetente en bodega de vinos, necesito. Av. Matta Oriente 53. Olesiro Mujica. N-12

MATRIMONIO EXTRANJERO, NEcesita empleada todo servicio. Fontecilla 129.

NECESITO JOVEN 15 A 19 AÑOS Bascuñán 1274.

JOVEN ASEADO, CON AFICION mecánica, quiera iniciarse necesitamos. Sueldo empezar $ 20 semanal. Bascuñán 527.

MANICURE COMPETENTE, NECEsita Peluquería Potin, Ahumada 150. 13-N

SE NECESITA EMPLEADA. SANTO Domingo 2888. 12-N

BUQUERO NECESITO, Y VENDO un antiséptico eléctrico de ocasión.—San Diego 1383.

REPARTIDOR PARA BEBIDAS GAseosas, con carnet necesito. Exposición 30.

NECESITO CARRETELERO CON carnet. Bascuñán 801.

NECESITO AYUDANTE CONTADOR de pan. Libertad 34 R.

LECHERA PARA ESTABLO NECEsito, Huérfanos 1744.

EMPLEADA PARA LOS QUEHACEres necesito, buen sueldo, San Diego 228.

EMPLEADA FORMAL PARA LA cocina y niña para cuidar guagua. Porvenir 355. Casa N.o 15. 12-N

SEÑORITA PARA CUIDAR UNA NIñita, se necesita, tratar Nueva de Valdés 1055.

NECESITO EMPLEADA CASA EXtranjera, Gálvez 882. 12-N

NIÑAS PARA EL SERVICIO NEcesito, Prat 1104.

SE NECESITA UN CARRETELEro, se prefiere que haya estado en carnicería. Un niño para los mandados. Independencia 870. 12—N

ENFERMERA SEPA CUIDAR GUAgua, necesítase. Providencia 885.

NECESITO EMPLEADA JOVEN. Cóndor 1076. N-12

36.—Pensión en familia

ARRIENDO UNA PIEZA CON PENsión a matrimonio distinguido; únicos pensionistas. Lira 650. 12—N.

ARRIENDO PIEZA CON PENSION no José Trejo Gutiérrez. Avenida Matta 1323. 15-N

CASA RESPETO ARRIENDA PIEZA pensión. Prat 187. 11-N.

FAMILIA ARRIEDA PIEZA CON pensión, Alameda 2314. 11-N

PIEZAS CON O SIN MUEBLES, pensión, casa señora sola. Pedregal 33. N-12

CASA HONORABLE ARRIENDA pieza con sin pensión. Aldunate 761. N-11

CASA HONORABLE PROPORCIOna pieza, pensión. Prat 226. 14—N

FAMILIA EXTRANJERA SIN NIños, desea arrendar piezas o departamento amoblado con o sin pensión en casa de familia honorable. Entre las calle Claras, Alameda, Parque Forestal y Plaza Italia. Informes, Correo, casilla 2244. 13—N

SEÑORA EXTRANJERA OFRECE espléndidas piezas amobladas con pensión, Lira 360. 12-N

EXPOSICION DE ANIMALES

ORGANIZADA POR LA SOCIEDAD NACIONAL DE AGRICULTURA A CELEBRARSE DEL 10 AL 15 DEL PRESENTE MES EN EL RECINTO DE LA EXPOSICION DE ANIMALES (QUINTA NORMAL)

EDUARDO RODRIGUEZ & CIA.

REMATARA DURANTE LOS DIAS DE LA EXPOSICION DE ANIMALES, LOS PRODUCTOS DE LOS SIGUIENTES CRIADEROS:

DIAS Y HORAS DE LOS REMATES EN EL RECINTO DE LA EXPOSICION:

Hoy Miércoles 11, a las 2 de la tarde

CABALLARES CHILENOS

Del Criadero Los Bronces, del señor Diego Vial G.

Del Criadero del señor Tobías Labbé.

Del Criadero del señor José María Hurtado.

Del Criadero La Estacada, del señor Exequiel Fernández.

Del Criadero del señor Rafael Tagle R.

Del Criadero del señor Miguel Velasco.

Jueves 12, a las 10 de la mañana

PERCHERONES

Del Criadero La Quinta y Esmeralda, de los señores Larraín G. Moreno Hnos.

Del Criadero Aculeo, del señor Miguel Letelier.

Del Criadero San Juan de Chena, de la señora Weber de Amunátegui.

Del Criadero La Cadena, del señor Juan de D. Rodríguez C.

Del Criadero del señor Daniel del Canto.

Del Criadero Millahue, del señor Oscar Muñoz.

Del Criadero del señor Javier Errázuriz.

Del Criadero del señor Nicolás Larraín P.

Jueves 12, a las 2 de la tarde

TOROS DURHAM SHORTHORN

Del Criadero Santa Amelia, de los señores Allende Navarro Hnos.

Del Criadero La Peña, del señor Alberto Hurtado C.

TOROS LINCOLN-RED

Del Criadero Viluco, del señor Luis Larraín Prieto.

Del Criadero Santa Rita de Pirque, de los señores Ruiz Tagle y Gandarillas.

Viernes 13, a las 10 de la mañana

HOLANDESES

Del Criadero Rancagua, del señor J. Nicolás Rubio.

Del Criadero Los Bajos de Santa Cruz, del señor Ernesto Valdés.

Viernes 13, a las 2 de la tarde

VACAS Y TOROS HOLANDESES

Del Criadero Valparaíso, del señor Ramón Cruz Montt.

Del Criadero Casa Blanca, del señor Lorenzo de la Maza.

Sábado 14, a las 10 de la mañana

VAQUILLAS Y TOROS HOLANDESES

Del Criadero Santa Cruz, del señor Luis Vial I.

Del Criadero del fundo Santa Ana, del señor Juan Undurraga.

Del Criadero Los Guindos, del señor Arturo Prat C.

Sábado 14, a las 2 de la tarde

TOROS NORMANDOS

Del Criadero La Quinta y Esmeralda, de los señores Larraín G. Moreno Hnos.

Del fundo Colicheo, del señor Enrique Zañartu.

OVEJUNOS HAMSHIREDOWN

Del Criadero Cullinco, del señor Roberto Badilla P.

Treinta carneros finos, de 1 1|2 año, en su total desarrollo.

CERDOS DUROC-JERSEY Y CHESTER WHITE

Del Criadero Millahue, del señor Oscar Muñoz.

Del Criadero Santa Jovita, del señor Luis Cabañas.

AVES FINAS

De todas las razas y de los mejores criaderos del país.

NOTA.—Los animales deben estar en la Exposición el MARTES 10.

EDUARDO RODRIGUEZ & CIA.

1260 — HUERFANOS — 1260

CASA RESPETABLE, ESPLENDIDAS piezas amobladas, pensión. Maestranza 228. 12-N

PENSION FAMILIA, PIEZAS CON y sin muebles, Santa Rosa 92. 12-N

SEÑORA SOLA DESEA PENSION y pieza con algunos muebles en casa familia modesta de pocas personas. Escribir indicando precio: María Falcón. Pasaje Carlos 1170. N-12

EXTRANJERO NECESITA PIEZA amoblada, central, con pensión, en casa particular; dirigirse a E. N., casilla 2228.

CASA MATRIMONIO, SIN PENSIONISTAS, ofrece, piezas amobladas, pensión. Calle Santa Elena 967. 12-N

SEÑORITA HONORABLE SOLICITA pensión y pieza sin muebles en casa de familia sin pensionistas, cerca Alameda y Riquelme. Datos al Correo Central: P. B. M. N-12

PIEZA CON PENSION ARRIENDA familia honorable. Carreras 660.

FAMILIA HONORABLE, BUENAS piezas, pensión matrimonio. Maestranza 154. 13-N

FAMILIA OFRECE BUENAS PIEZAS, pensión, Catedral 2429. 13N

37.—Permutas en general

PERMUTO FABRICA TEJIDOS de punto por sitio Subercaseaux 659. 11—N

38.—Préstamos e hipotecas

PRESTO 500, 1,000, HASTA 100,000 por hipotecas, automóviles, valores. Libertad 10. N-10

DINERO AL MAS BAJO INTERES, facilito sobre hipotecas. Julio Pellssier. Morandé 283. 11—N

$ 1,500 NECESITO TRES MESES, $ 500 ganancia, devolución garantida. Catedral 1289. N-12

40.—Profesionales

COBRO SUS CREDITOS EN TODO Chile, sin ningún gasto para usted, solamente un descuento. Dirigirse: Juan Rafecas Puig. Moneda 1061.—Of. 6. 22—D

JUICIOS CRIMINALES, CIVILES, posesiones efectivas, cobranzas, divorcios, nulidades de matrimonios, etc., atiende diariamente el abogado de la oficina Gómez; anticipando fondos según convenio. Consultas. Huérfanos 1223, oficina 7. 15-N

ZURCIDOS INVISIBLES, NOTAble zurcidor japonés. Especialista único, especialidad en viraduras, transformaciones, son perfectas. San Diego 228. Teléfono 667. En. 5-1926

CONDOR 1153, CASA ANTIGUA, única especialista zurcidos invisibles jerseys, viraduras, hechuras, trans- 8-Dic.

M. MUÑOZ, TAPICERO. SANTA Isabel 247. N-11

ZURCIDOS INVISIBLES, VIRAduras ternos, sobretodos, hechuras $ 90. Merced 776. 12-N

41.—Prendas de vestir

ROPERIA LA CANTABRICA, LIquida mil ternos rezagados de sastrería, y usados de todas medidas, inmenso surtido en ropa hecha, zapatería, camisería, sombrerería, facilidades de pago. Visítela: Esmeralda 863, al llegar a 21 de Mayo. N. O.

OBREROS, TRAJES MEDIDA 100, rezagados 75, pantalón 20. Depósito Casimires, $ 12 metro, córtanse trajes, hechuras 70 cuotas. V. Mackenna 1080. 6—D.

42.—Personas buscadas

NECESITO SABER DE JOSE ABEL Morales Flores. Sazié 2135. N-11

45.— Rodados, accesorios y caballos. (Compra y venta)

VENDO CARRETELA Y CABALLO Verla de 1 a 6 P. M. Madrid 1525. N-12

CARRETONCITOS HELADEROS, vendo varios, San Diego 1845. 11-N

RIQUISIMO CABALLO TIRO SOLO doy prueba, vendo. Bascuñán 36. 2-N

VENDEMOS SOLIDO CAMION CArretón con caballo manso tiro solo, verlo y tratar: San Diego 2172 11A

VENDO 3 RUEDAS CARRETELA en buen estado muy barato. Calle del Cerro 57. 11-N

COMPRAMOS UNA CARRETELA con caballo, Acequia Los Pérez 4510. 13-N

BICICLETA VENDO, LIRA 565.

CAMBIO VICTORIA POR COCHE Americano o Captono.—Avda. Matta 1468.

VICTORIA, AMERICANA, TROMPA, breack Mailcart, Dogcart, tonocal, tilbury, cabrita, faetón, auto "Singer" chico, vendo, muy barato. Avenida España 47.

RUEDAS NUEVAS PARA CARRETELA vendo. Philippi 36. 12-N

VENDO BICICLETA Y SILLA INglesa grande de ocasión. — Avenida La Paz. Pasaje Pedro Montt. Casita 25. N-12

CAMION PANADERO, LECHERO, vinero, véndole, ahorre $ 1,500 Herrera 574. 11-N.

46.—Radiotelefonía

¡OCASION! LIQUIDAMOS LIBROS de radiotelefonía a $ 2, cada uno. — Huérfanos 1223. Oficina 7. N-15

VENDO DOS RECEPTORES DE ocasión, funcionando. San Pablo 2138. Casita 3. 11-N

47.—Servicios.. y.. cosas útiles para familias

MAISON ALICE, AGUSTINAS 1774. Modelos, moldes chapeaux, hechuras, transformaciones, precios bajos 14—N

FABRICA DE PLUMEROS, AGUSTINAS 1778. Sucursal: Agustinas 1070. Compre Ud. sus plumeros y útiles de aseo directamente al fabricante, economizará 50 o|o. Visítenos y se convencerá. 14—N.

LINDA CUNA BRONCE, IMPORtada, flamante, véndese. Vicuña Mackenna 184. 12 a 3. 12—N

SALON PELUQUERIA, ONDULAción Marcel, corte en melenas, últimas novedades, se atienden a niños. Diez de Julio 827. N-12

ONDULACION MARCEL, 3.00. — Corte melena, $ 2. Rosas 948. 12N

SALON DE PEINADOS. — CORTEN su melena por 2 pesos y ondúlenla, por $ 3. — Personal competente. Bandera 755. 11-N.

CARNICERIA MUNICIPAL.—MUY buena carne y barata, consultar precios. Bascuñán Guerrero N.o 39. —Nicolás Ruiz Pinto. 12—N.

CON 10 PESOS SEMANALES ENtrego ternos de valor de $ 180, casimires pura lana llevo muestras y prueba domicilio. Sastrería Rojas 1205.

CORTASE Y ONDULASE MELEna de señorita. Bandera 818.

ALFOMBRAS LIMPIA, LAVA, LA Higiénica Vacum Cleaner. Maestranza 918. Teléfono 90, Santa Elena. 13—N

52.—Socios capitalistas e industriales. (Pedidos y ofrecidos)

SEÑORITA DISPONGA $ 300 ATENder negocio, independiente. Cochrane 1021. Necesito.

Remate de prendas de plazo vencido

Hoy Miércoles 11 de Octubre, las 9 A. M., el martillero señor Tagle V., rematará en la Casa de Préstamos "LA ESTRELLA NEGRA", calle San Pablo N.o 916, las prendas no rescatadas y comprendidas entre los números 39,106 a 39,735.

Hay: servicio de plata, gran surtido en alhajas, armas de fuego, relojes, etc.

Hoy Miércoles 11 de Octubre, a las 10 1|2 A. M., el martillero señor Casanova, rematará en la Casa de Préstamos "EL POPULAR", calle San Pablo N.o 3198, las prendas no rescatadas y comprendidas entre los números 42,712 a 44,938.

Hay: ternos, calzado, sillas montar, cortes casimir, rebozos, carpetas, etc.

Hoy Miércoles 11 de Octubre, a las 2 P. M., el martillero señor Villegas, rematará en la Casa de Préstamos "LA MARAVILLA N.o 2", calle San Diego N.o 1398, las prendas no rescatadas y comprendidas entre los números 91,408 a 93,915 y 17,398 a 19,866.

Hay: máquinas coser, rebozos, sillas montar, cortes casimir, catres, joyas, etc.

Hoy Miércoles 11 de Octubre, a las 4 P. M., el martillero señor Patiño, rematará en la Casa de Préstamos "LA SULTANA", calle San Diego N.o 2080, las prendas no rescatadas y comprendidas entre los números 17,578 a 19,064 y 5,052 a 6,260.

Hay: amoblados tapizados, ternos, máquinas coser, cortes casimir, alhajas, etc.

Las prendas estarán a la vista desde dos horas antes del remate.—

PAGO AL CONTADO.

EL INSPECTOR.

El Jueves 12 de Noviembre, a las 9 A. M., el martillero señor Tagle V., rematará en la Casa de Préstamos "EL CONDOR", calle San Pablo N.o 2296, las prendas no rescatadas y comprendidas entre los números 3 a 3,084 y 4,399 a 8,616.

Hay: cortes casimir, amoblados, alhajas, bicicletas, arneses, ternos, etc.

El Jueves 12 de Noviembre, a las 10 1|2 A. M., el martillero señor Villegas rematará en la Casa de Préstamos "LA YUNGAY", calle San Pablo N.o 2602, las prendas no rescatadas y comprendidas entre los números 12,440 a 16,690 y 36,421 a 38,746.

Hay: armas de fuego, catres, colchones, maletas cuero, ternos, alhajas, etc.

El Jueves 12 de Noviembre, a las 2 P. M., el martillero señor Casanova, rematará en la Casa de Préstamos "LA SAN FRANCISCO", calle Castro N.o 507, las prendas no rescatadas y comprendidas entre los números 17,871 a 23,842.

Hay: pianos, plaquees, cortes casimir, sillas montar, bicicletas, alhajas, etc.

El Jueves 12 de Noviembre, a las 4 P. M., el martillero señor Patiño, rematará en la Casa de Préstamos "LA NUEVA ESMERALDA", calle San Diego N.o 1925, las prendas no rescatadas y comprendidas entre los números 53,311 a 54,198 y 5,759 a 6,782.

Hay: rebozos, alfombras, ponchos, ternos, calzado, pianos, plaquees, joyas.

Las prendas estarán a la vista desde dos horas antes del remate.—

PAGO AL CONTADO.

EL INSPECTOR.

SOCIO CON 10, $ 20,000 NECESITO importante negocito necesito. Sazié 2970.

54.—Veraneo

EN VIÑA DEL MAR ARRIENDASE casa amoblada, calle Villancio N.o 191. Entre Viña y Valparaíso. — Precio: $ 1,000 mensuales. 13—N

RIVAS Y CALVO

REMATE DEL MENAJE DE CASA

del Señor Cardenio Vasquez

150-Arturo Prat-150

HOY Miércoles a las 2 P. M.

—:— HAY —:—

SALON.—Rico piano 1|2 cola Steinweg, lindo amoblado estilo Luis XVI, tapizado en seda rosada, compuesto de un sofá, 2 sillones y 4 sillas; fonola para aplicar al piano con sus rollos, cortinajes de brocalas, tapiz persa, cuadros al óleo, banquetas, floreros, etc.

HALL.—Lindo juego de muebles estilo inglés, tapiz felpa de seda listada con un sofá, 2 sillones y 4 sillas, sillas plegables tapiz felpa, mesa de centro, paragüero con espejo, alfombra azul de una pieza, interesante cuadro de conchas y otros al óleo, pedestales, plantas, jardineras, etc.

ESCRITORIO.— Amoblado estilo inglés con un sofá, 2 sillones y 2 sillas, escritorio de cortina, estante para libros, caja de fondos, alfombra de centro, lámpara eléctrica, etc.

COMEDOR.— Juego de muebles estilo Reina Ana, compuesto de aparador bajo con espejo, vitrina, mesa de extensión y para redonda y 6 sillas; lámpara eléctrica, cortinas de 2 hojas, cristalería, plaquées, cuchillería, etc.

DORMITORIO.— Gran amoblado francés estilo Luis XV de nogal y roble americano, compuesto de ropero de 3 cuerpos, peinador, cómoda y 2 veladores con interior de mármol, catres de bronce, lámpara eléctrica, alfombra de centro, etc.

OTRO DORMITORIO.— Juego de muebles, estilo americano con ropero de un cuerpo, chiffonier, cómoda y velador, lindo catre de bronce con sommier, alfombra de centro, cuadros, grabados, etc.

BAÑO, COCINA Y VARIOS.— Tina de fierro enlozado, calentador Warrington, cocina a gas importada, batería de cocina, estante con carnicera, tarros, braseros, silla de playa, máquina Vacuum Cleaner, biombos, escalas de tijera, etc.

A LA VISTA HOY MARTES, DE 2 A 6 P. M. Y MIERCOLES, DE 9.30 ADELANTE. SE ARRIENDA LA CASA.

CARLOS RIVAS VICUÑA y ARTURO CALVO MACKENNA

Martillero de Hacienda

TELEFONO 2260

REMATE

De orden del Arbitro, don Narciso Sepúlveda, que conoce de la liquidación de la Comunidad Alvarado, se rematarán el 16 de Noviembre, a las 4 P. M., en la oficina del abogado don Víctor A. Salas Romo, Compañía 1325, las propiedades

BEZANILLA Núms. 1350 y 1352

por el bajo MINIMUM de

$ 30,000 y $ 20,000

respectivamente. La tasación fiscal es de $ 43,900 para la primera y $ 32,000 para la segunda. Facilidades de pago. Más bases, en Compañía 1325.

EL ACTUARIO.

16—N.

REMATAREMOS

El día 18 de Noviembre, a las 4 P. M., ante el notario señor Echeverría Vial, remataremos las casas de habitación y renta de la Avenida Irarrázaval números 3410 y 3412 de esta ciudad. La primera tiene una superficie total de 766 metros cuadrados y la segunda de 1,510 metros cuadrados.

Mínimum: $ 30,000 y $ 55,000

Bases y antecedentes en nuestra oficina.

RAMIREZ SANZ Hnos

1030 — MONEDA — 1030

"El Tattersall"

En la FERIA que se efectuará

HOY MIERCOLES 11,

entre otros lotes SE REMATARAN

BUEYES, VACAS Y NOVILLOS GORDOS de diversas procedencias.

30 CABALLARES de montura de patrón y peara, llegados de CHILLAN.

20 MULARES de carga y tiro, llegados de MAIPU.

10 CABALLARES de montura, buenos y sanos, llegados de MAIPU.

250 CORDEROS LECHONES GORDOS, llegados de SAN JAVIER.

EL GERENTE.

Feria de Productos Agrícolas

LARRAIN y Cía. Ltda.

Matucana 10 -- Teléf. 280 Estación

Casilla 4728 -- Desvío Banco República

HOY Miércoles 11

DE 2 a 6 P. M.

Remate Semanal de Productos Agrícolas, Quesos, Mantequillas y Abarrotes, en nuestro local

10 - MATUCANA - 10

Sociedad Nacional de Agricultura

Exposición - Feria de Animales

En la Quinta Normal de Agricultura

SE INAUGURA HOY MIERCOLES A LAS 2 DE LA TARDE

ENTRADA GENERAL: UN PESO

REMATE DEL MENAJE DE CA

DEL SEÑOR ALFREDO NOGUERA

(POR CAMBIO DE RESIDENCIA)

1330 - DELICIAS - 13

MAÑANA JUEVES, A LAS 2 P.

HAY

SALON.—Piano vertical Masson & Hamlin, lindo amob juncado estilo Luis XVI con cojines de terciopelo morado, com de: lit de repos, 2 bergeres, 4 sillas y una mesa de centro; importada, lámpara de pie con pantalla, mesita con incrust de marfil, estatuas de bronce, jarrones, cuadros al óleo, lámp madera Luis XVI, alfombra de una pieza, etc.

SALAS.—Amoblado tallado estilo Luis XVI con tapiz celeste compuesto de: sofá, 2 sillones, 4 sillas; otro juego con tapiz de felpa verde, mesas y sillas de centro, adornos celana, cuadros al óleo, lámparas alfombra, etc.

ESCRITORIO.—Sofá y dos sillones chesterfield tapiza cuero, 2 estantes de jacarandá antiguos, escritorio minis estantes de nogal, sofá y 2 sillones estilo inglés tapiz fel cionario enciclopédico y diversas obras de ingeniería y ley trola Víctor de sobremesa con discos, cinematógrafo con grabados, lámparas, alfombras, etc.

COMEDOR.—Amoblado de nogal tallado estilo Rena compuesto de: aparador, 2 trinches, mesa de correderas, 2 sillones y 12 sillas; servicios de loza y de cristales, heladeras, fruteros, servicio de té de plaqué y diversos útiles ves de bronce, biombo, reloj de colgar, platos de colgar, lámpara, alfombra, etc.

DORMITORIOS: Amoblado importado de nogal tallado to de: ropero de tres cuerpos, una cómoda, marquesa, peina veladores; amoblado de asiento tapizado; otro amoblado gris Luis XVI compuesto de ropero tres cuerpos, toilette, dores y mesa de centro; roperos, peinadores, marquesas y res de jacarandá, amoblado con bronces estilo Luis XVI de: ropero, toilette, chiffonier y 2 veladores; catres de de fierro, amoblado de asiento de felpa, otro amoblado na, grabados, lámparas, alfombras, etc.

VARIOS.—Rico califont de aluminio, otro califont silencioso, paragüero de roble con banco y espejo, cocina carbonera, lavaplatos y botaguas de loza, etc.

A LA VISTA HOY, DE 2 A 6 P. M.

Jorge y Víctor Eyzaguirre H.,

MARTILLEROS DE HACIENDA

Remate Voluntari

El 25 de Noviembre, a las 4 P. M., ante el Not don Fernando Errázuriz Tagle, en la Oficina de piedades de don Miguel Fuenzalida B., Mon número 1061

EN EL BALNEARIO DE ZAPALLA

Gran propiedad en situación única. Hermoso chalet pisos con parque y un sitio adyacente, ambos con baja playa.

El edificio consta de 12 piezas, fuera de dependenci rodeado de jardines y el parque deslinda con la playa. piedad se entrega amoblada. Terreno: 1,500 metros cua

MINIMUM DEL REMATE: $ 79,000

Sitio adyacente: 1,000 metros cuadrados; como el deslinda con la playa.

MINIMUM DEL SITIO: $ 45,000

La propiedad se rematará en globo o por separado. datos, planos y bases del remate, dará:

MIGUEL FUENZALIDA B

1061 — MONEDA — 1061

REMATE DEL MENAJE DE CA

DEL SEÑOR RODRIGO DE LA RIVERA

Calle MOLINA 552

HOY Miércoles a las 2 P.

POR AUSENTARSE DE SANTIAGO, REMATARE:

SALON.—Amoblado salón tapiz seda granate, buena tripe cortado, cortinajes, mesas de centro, tarjeteros, flore destales, carpetas, cuadros, gran victrola mueble, bandurria tada, etc.

ESCRITORIO.—Amoblado de escritorio de jacarandá rroquí importado, gran escritorio ministro y estante de antiguos, útiles de escritorio, libros, cortinajes de yuto y cuadros, etc.

COMEDOR.—Amoblado estilo inglés compuesto de trinche y vitrina con mármoles plomos y lunas biseladas, correderas, sillas de comedor, reloj de colgar, servicios de na, loza, plaqué y cristalería, carpeta, etc.

DORMITORIOS.—Amoblado de dos cuerpos, catres de y fierro con bronce con sommiers, colchones de lana y hadas, peinadores, cómodas y veladores sueltos, sillas, lanza para guagua, servicios de lavatorios, etc.

COCINA Y VARIOS.— Buena cocina económica, útiles cina, estante fierro, carniceras, balanzas Home, etc. Baño enlozado con dos llaves niqueladas, magnífica silla y sillo tados para enfermo, lámparas, lote maderas, plantas y vista hoy de 9 A. M. adelante.

ARCE Y SANCHE

Caballares chile

SE REMATARA

HOY MIERCOLES A 2 P. M.

En la Exposición de Anim (Quinta Normal)

De los siguientes Criaderos

Criadero "Los Bronces" de Diego Vial G.

Criadero del señor Tobías Labbé

Criadero del señor José María H

Criadero del señor Rafael Tagle

Criadero del señor José Tomás

Criadero Estacada del señor Exequiel Fernández, especiales para polo y oficiales del Ejército.

EDUARDO RODRIGUEZ y

Ventajoso Rema

EL MIERCOLES 25 del PRESENTE MES

ante el Notario señor Echeverría Vial, en esta oficina, P. M., se rematará la propiedad de Santo Domingo de 1 piso, nueva, con hall, comedor, salón, 3 dormi lette, dependencias, etc. Tiene deuda.

MINIMUM: $ 63,500

PLANOS Y TITULOS EN ESTA OFICINA

Larraín, García Moreno H

GALERIA ALESSANDRI 19